

IL PRESIDENTE DELLA REGIONE
Renzo TESTOLIN

IL DIRIGENTE ROGANTE
Massimo BALESTRA

Verbale di deliberazione adottata nell'adunanza in data 12 giugno 2026

In Aosta, il giorno dodici (12) del mese di giugno dell'anno duemilaventisei con inizio alle ore otto e un minuto, si è riunita, nella consueta sala delle adunanze sita al secondo piano del palazzo della Regione - Piazza Deffeyes n.1,

REFERTO DI PUBBLICAZIONE

Il sottoscritto certifica che copia della presente deliberazione è in pubblicazione all'albo dell'Amministrazione regionale dal _____ per quindici giorni consecutivi, ai sensi dell'articolo 11 della legge regionale 23 luglio 2010, n 25.

Aosta, li

IL DIRIGENTE
Massimo BALESTRA

LA GIUNTA REGIONALE DELLA VALLE D'AOSTA

Partecipano alla trattazione della presente deliberazione :

Il Presidente della Regione Renzo TESTOLIN

e gli Assessori

Luigi BERTSCHY - Vice-Presidente

Mauro BACCEGA

Speranza GIROD

Giulio GROSJACQUES

Erik LAVEVAZ

Leonardo LOTTO

Carlo MARZI

Davide SAPINET

Svolge le funzioni rogatorie il Dirigente della Struttura segreteria della Giunta, Sig. Massimo BALESTRA.

È adottata la seguente deliberazione:

N. **663** OGGETTO :

ATTESTAZIONE DI CONFORMITÀ E CONGRUITÀ SULL'AGGIORNAMENTO DEL REGOLAMENTO INTERNO, AI SENSI DELL'ARTICOLO 17, COMMA 1, LETT. C) DELLA L.R. 7/2018, DELL'AGENZIA REGIONALE PER LA PROTEZIONE DELL'AMBIENTE DELLA VALLE D'AOSTA (ARPA) DI CUI ALLA DETERMINAZIONE DEL DIRETTORE GENERALE N. 89 DELL'8 MAGGIO 2026.

L'Assessore alle opere pubbliche, territorio e ambiente, Davide SAPINET, richiama:

- la legge regionale 29 marzo 2018, n. 7 (Nuova disciplina dell'Agenzia regionale per la protezione dell'ambiente ARPA della Valle d'Aosta. Abrogazione della legge regionale 4 settembre 1995, n. 41 (Istituzione dell'Agenzia regionale per la protezione dell'ambiente (ARPA) e creazione, nell'ambito dell'Unità sanitaria locale della Valle d'Aosta, del Dipartimento di prevenzione e dell'Unità operativa di microbiologia), e di altre disposizioni in materia), e in particolare, i seguenti articoli della succitata l.r. 7/2018:
 - 10, comma 1, lettera d), che ricomprende fra le funzioni del Direttore generale dell'ARPA l'adozione del regolamento interno e la trasmissione, per l'approvazione, alla Giunta regionale, per il tramite della Struttura competente;
 - 13, comma 2, che stabilisce che l'ARPA, per la disciplina della propria organizzazione, si doti di un regolamento interno, nel rispetto delle disposizioni e dei regolamenti attuativi previsti dalla legge 132/2016 riguardante, tra l'altro, l'istituzione del sistema nazionale a rete per la protezione dell'ambiente (SNPA);
 - 13, comma 3, in base al quale il regolamento interno di cui sopra disciplina l'assetto della struttura organizzativa dell'ARPA, con particolare riferimento all'organigramma, alla graduazione delle strutture organizzative e alle funzioni del personale, definendo la ripartizione dei compiti all'interno della struttura, secondo criteri di autonomia, responsabilità, trasparenza e funzionalità, e inoltre disciplina le modalità di conferimento e competenze relativamente agli incarichi di Direttore tecnico e di Direttore amministrativo, definisce le funzioni e le procedure per garantire l'efficacia e la qualità delle attività istituzionali, può individuare organismi interni di coordinamento fra le diverse strutture organizzative e definisce le modalità di conferimento della qualifica di personale ispettivo;
 - 17, comma 1, lettera c), che stabilisce che la Regione, ai fini dell'espletamento dell'attività di vigilanza e controllo, esercita il controllo di conformità e di congruità del regolamento interno di cui all'articolo 13, rispetto al documento di programmazione triennale (DPT), al piano operativo annuale (POA) nonché alle risorse assegnate.

Richiama altresì la deliberazione della Giunta regionale n. 1029 in data 5 settembre 2022, concernente il rilascio del parere di conformità e congruità, ai sensi dell'articolo 17, comma 1, lettera c) della l.r. 7/2018, del regolamento interno dell'Agenzia regionale per la protezione dell'ambiente della Valle d'Aosta (ARPA) di cui al provvedimento del Direttore Generale n. 56 in data 22 giugno 2022.

Riferisce che, in data 8 maggio 2026, l'ARPA, con nota protocollo 5231, acquisita al protocollo regionale n. 4769 in pari data, ha trasmesso la determinazione del Direttore generale dell'ARPA n. 89 in data 8 maggio 2026 avente per oggetto "Adozione dell'aggiornamento del regolamento organizzativo interno, ai sensi dell'art. 13, comma 2, della l.r. 7/2018 e successive modificazioni".

Riferisce che, come rappresentato dai competenti uffici, la determinazione di cui sopra evidenzia che l'aggiornamento del regolamento organizzativo interno dell'ARPA, come delineato nell'istruttoria tecnico-amministrativa allegata alla stessa, è orientata verso una compressione delle posizioni dirigenziali a favore di una maggiore diffusione delle responsabilità sui quadri intermedi e si basa sui seguenti principi di revisione organizzativa:

- declassamento del Dipartimento amministrativo in Servizio amministrativo;
- riduzione di una struttura dirigenziale di natura tecnica (Sezione) con mantenimento delle aree operative preesistenti;
- adeguamento dell'individuazione delle particolari posizioni organizzative (PPO) o incarichi di funzione (IFO).

Fa presente che, come rappresentato dai competenti uffici nell'istruttoria trasmessa da ARPA con nota in data 29 aprile 2026 ARPA, è stata data informazione alle organizzazioni ed alle rappresentanze sindacali della proposta di revisione organizzativa (composta dal regolamento agenziale e dagli allegati A e B, concernenti l'organigramma e il funzionigramma dell'Agenzia) e che, a seguito dell'incontro illustrativo svoltosi in data 6 maggio 2026 non sono pervenute osservazioni.

Richiama gli indirizzi strategici contenuti nel Documento di economia e finanza regionale (DEFER) per il triennio 2026-2028 approvato con la deliberazione del Consiglio regionale n. 117/XVII del 18 dicembre 2025.

Riferisce che ulteriori indirizzi strategici e competenze sono individuati nella Strategia regionale per lo sviluppo sostenibile, nella strategia regionale di decarbonizzazione al 2040, nella strategia regionale di contrasto e adattamento al cambiamento climatico, nel piano di azione regionale in materia di green public procurement, nonché nella gestione delle attività inerenti alle funzioni dell'Organismo Tecnicamente Accreditante (OTA), quest'ultimo incardinato nella struttura di ARPA.

Richiama altresì:

- il Documento di programmazione triennale (DPT) 2026-2028 dell'ARPA approvato con deliberazione della Giunta regionale n. 28 del 16 gennaio 2026;
- il Piano operativo annuale (POA) dell'ARPA relativo all'anno 2026, trasmesso alla Regione in data 22 aprile 2026 con nota protocollo n. 4537 e acquisito al protocollo regionale al n. 3915 in data 23 aprile 2026;
- il Piano integrato di attività e di organizzazione (PIAO) per il triennio 2026-2028 dell'ARPA approvato con determinazione del Direttore generale dell'Agenzia n. 10 in data 22 gennaio 2026.

Riferisce che l'analisi del documento di cui si tratta, condotta dagli uffici del Dipartimento ambiente e territorio, ha evidenziato che i contenuti sono coerenti con gli indirizzi strategici individuati dall'Amministrazione regionale e conformi al DPT, al POA e alle risorse assegnate.

Propone, pertanto, di provvedere, entro i termini di legge, ad attestare la conformità e la congruità, ai sensi dell'articolo 17, comma 1, della legge regionale 29 marzo 2018, n. 7, sull'aggiornamento del regolamento interno dell'Agenzia regionale per la protezione dell'ambiente della Valle d'Aosta (ARPA) di cui alla determinazione del Direttore Generale n. 89 in data 8 maggio 2026, allegata alla presente deliberazione.

LA GIUNTA REGIONALE

preso atto di quanto riferito dall'Assessore alle opere pubbliche, territorio e ambiente Davide SAPINET;

richiamata la deliberazione della Giunta regionale n. 313 in data 27 marzo 2026, concernente l'approvazione del bilancio finanziario gestionale per il triennio 2026/2028, l'attribuzione a decorrere dal 1° aprile delle quote di bilancio alla Struttura dirigenziale e la conferma delle disposizioni applicative di cui alla deliberazione della Giunta regionale n. 1680 in data 30 dicembre 2025;

considerato che il Coordinatore del Dipartimento ambiente e territorio ha rilasciato il parere di legittimità favorevole sulla proposta della presente deliberazione, ai sensi dell'articolo 3, comma 4, della legge regionale 23 luglio 2010, n. 22;

su proposta dell'Assessore opere pubbliche, territorio e ambiente, Davide SAPINET;

ad unanimità di voti favorevoli,

DELIBERA

1. di attestare la conformità e la congruità, ai sensi dell'articolo 17, comma 1, lettera c), della l.r. 7/2018, sull'aggiornamento del regolamento interno dell'Agenzia regionale per la protezione dell'ambiente della Valle d'Aosta (ARPA) adottato dal Direttore generale dell'Agenzia con propria determinazione n. 89 in data 8 maggio 2026, allegata alla presente deliberazione per farne parte integrante e sostanziale;
2. di dare atto che la presente deliberazione non comporta nuove o maggiori spese a carico del bilancio regionale;
3. di incaricare il Dipartimento ambiente e territorio di trasmettere la presente deliberazione all'ARPA per gli adempimenti di competenza.



DETERMINAZIONE

N. 89 del 08/05/2026

Oggetto : ADOZIONE DELL'AGGIORNAMENTO DEL REGOLAMENTO ORGANIZZATIVO INTERNO, AI SENSI DELL'ART. 13, COMMA 2, DELLA L.R. 7/2018 E SUCCESSIVE MODIFICAZIONI.

IL DIRETTORE GENERALE

- a. Vista la deliberazione della Giunta regionale n. 1329 del 9 dicembre 2020, concernente la nomina del Direttore generale dell'Agenzia Regionale per la Protezione dell'Ambiente della Valle d'Aosta (ARPA) nella persona del sottoscritto, per il periodo dal 1° gennaio 2021 al 31 dicembre 2025, per il periodo dal 1° gennaio 2021 al 31 dicembre 2025, rinnovato con deliberazione n. 1629 in data 12 dicembre 2025, fino al 31 dicembre 2030;
- b. richiamata la legge regionale 29 marzo 2018, n. 7 che reca nuova disciplina dell'Agenzia regionale per la protezione dell'ambiente ARPA della Valle d'Aosta, con particolare riguardo a:
- l'art. 2, comma 1, che stabilisce che ARPA è ente strumentale della Regione, facente parte del comparto unico regionale, e ne realizza gli indirizzi programmatici, con propria personalità giuridica pubblica, autonomia organizzativa, tecnico-scientifica, amministrativa, contabile e patrimoniale;
 - l'art. 10 che declina le funzioni del Direttore generale;
 - l'art. 13 che stabilisce che l'Agenzia si dota di un regolamento interno, nel rispetto della legge stessa, delle disposizioni di cui alla l.r. 22/2010, nonché dei regolamenti attuativi previsti dalla l. 132/2016 di istituzione del Sistema Nazionale per la Protezione dell'Ambiente (SNPA);
- c. preso atto che, ai sensi dell'articolo 13, comma 2, della l.r. 7/2018, il regolamento organizzativo interno:
- disciplina l'assetto della struttura organizzativa dell'ARPA, con particolare riferimento all'organigramma, alla graduazione delle strutture organizzative e alle funzioni del personale, definendo la ripartizione dei compiti all'interno della struttura, secondo criteri di autonomia, responsabilità, trasparenza e funzionalità;
 - disciplina modalità di conferimento e competenze relativamente agli incarichi di direttore tecnico e amministrativo;
 - definisce le funzioni e le procedure per garantire l'efficacia e la qualità delle attività istituzionali;
 - può individuare organismi interni di coordinamento fra le diverse strutture organizzative;
 - definisce le modalità di conferimento della qualifica di personale ispettivo;

Ducly Valeria/Ufficio Gestione del personale

- d. richiamato il proprio provvedimento n. 56 del 22 giugno 2022 relativo all'adozione del regolamento interno di organizzazione agenziale ai sensi dell'articolo 13 della l.r. 7/2018, approvato con deliberazione della Giunta regionale n. 1029 del 5 settembre 2022;
- e. preso atto degli indirizzi strategici dell'Ente di Governo sono contenuti nel Documento di economia e finanza regionale per il triennio 2026-2028 approvato con deliberazione della Giunta regionale n. 956 in data 28 luglio 2025 e approvato con deliberazione del Consiglio regionale n. 117/XVII;
- f. richiamata la propria determinazione n. 10 in data 22 gennaio 2026 relativo all'approvazione del Piano integrato di attività e di organizzazione per il triennio 2026-2028 dell'Agenzia Regionale per la Protezione dell'Ambiente (ARPA) della Valle d'Aosta tra cui è compreso il Piano del fabbisogno di personale per il triennio 2026/2028;
- g. dato atto che, sulla base dei principi declinati nel paragrafo 3.3.2. inerente alla programmazione strategica delle risorse umane e nel paragrafo 3.3.5. inerente alla strategia di copertura del fabbisogno, sono emerse ulteriori esigenze funzionali tendenti ad incrementare l'assunzione di personale con il profilo di assistente tecnico o amministrativo in luogo di altri profili in cessazione, nonché in ragione del rinnovo delle cariche dirigenziali di provvedere ad una revisione organizzativa;
- h. dato atto che, come declinato nel Piano integrato per attività e organizzazione (PIAO) approvato con determinazione del Direttore generale n. 10 in data 22 gennaio 2026, i principi sulla base dei quali è stata aggiornata la struttura organizzativa sono pertanto in seguenti:
- declassamento del Dipartimento amministrativo in Servizio amministrativo in ragione dell'assenza di strutture dirigenziali subordinate e conseguente abbassamento dei requisiti di accesso all'incarico e del correlato livello retributivo;
 - riduzione di una struttura dirigenziale di natura tecnica (Sezione) con mantenimento della declinazione in aree operative preesistente;
 - adeguamento dell'individuazione delle particolari posizioni organizzative o incarichi di funzione organizzativa, mediante la soppressione di due incarichi non attribuiti e l'individuazione di tre nuovi incarichi di complessità media;
- i. dato atto che, con nota in data 29 aprile u.s., prot. n. 4846, si è provveduto ad informare le organizzazioni e le rappresentanze sindacali circa la proposta di revisione organizzativa mediante la trasmissione della bozza della medesima e l'invito ad un incontro informativo loro dedicato, tenutisi in data 6 maggio u.s., in modalità mista;
- j. dato atto che non sono pervenute osservazioni e suggerimenti da parte delle organizzazioni e rappresentanze sindacali, come da apposita istruttoria tecnica ed amministrativa depositata agli atti con prot. n. 5125 in data 7 maggio 2026;

Ducly Valeria/Ufficio Gestione del personale

- k. ritenuto di dar corso a quanto stabilito nel Piano integrato per attività e organizzazione (PIAO) per il triennio 2026/2028, adottando apposita proposta di aggiornamento del regolamento organizzativo interno, come da testi allegati comprendenti il regolamento stesso, l'organigramma (allegato A) ed il funzionigramma (allegato B), conformemente alle prescrizioni normative di riferimento;
- l. dato atto che l'assegnazione del personale non muta, stante la sola riduzione di una struttura dirigenziale di natura tecnica (Sezione) con mantenimento della declinazione in aree operative preesistente;
- m. dato atto che, come da apposita istruttoria depositata agli atti con prot. n. 5125 in data 7 maggio 2026, conseguendo un risparmio di spesa sul personale, la presente determinazione è compatibile con il bilancio di previsione relativo all'esercizio finanziario 2026 ed al triennio 2026/2028 approvato con determinazione del Direttore generale n. 223 del 11 dicembre 2025 e, in sede di controllo di conformità e congruità, dalla Giunta regionale con deliberazione n. 41 in data 23 gennaio 2026;
- n. ritenuto opportuno, al fine di dare attuazione alla proposta di regolamento organizzativo interno, di individuare come prima data utile quella del 1° luglio 2026, tenuto conto della necessità di esperire le previste procedure interne di assegnazione degli incarichi dirigenziali e di posizione di particolare responsabilità o di funzione organizzativa;
- o. richiamato il bilancio di previsione relativo all'esercizio finanziario 2026 ed al triennio 2026/2028 approvato con determinazione del Direttore generale n. 223 del 11 dicembre 2025 e, in sede di controllo di conformità e congruità, dalla Giunta regionale con deliberazione n. 41 in data 23 gennaio 2026;
- p. richiamata la propria determinazione n. 53 del 13 marzo 2026 che ha approvato la prima variazione al bilancio per triennio 2026/2028;
- q. dato atto che, fino all'entrata in vigore del nuovo regolamento, si applica il regolamento organizzativo interno vigente, adottato con proprio provvedimento n. 56 del 22 giugno 2022 ai sensi dell'articolo 13 della l.r. 7/2018, approvato con deliberazione della Giunta regionale n. 1029 del 5 settembre 2022;
- r. preso atto che la presente determinazione è soggetta al controllo da parte della Giunta regionale, in quanto compresa nelle categorie di atti indicati nell'articolo 17 (Controllo della Regione sugli atti) della l.r. 7/2018;

DISPONE

Ducly Valeria/Ufficio Gestione del personale



1. di adottare la proposta di aggiornamento del regolamento interno di organizzazione dell'Agenzia Regionale per la Protezione dell'Ambiente (ARPA) della Valle d'Aosta, ai sensi dell'articolo 13 della l.r. 7/2018, nel rispetto delle disposizioni della l.r. 22/2010 e della l. 132/2016, come da allegato 1) della presente determinazione a formare parte integrante, così composto:
 - a) regolamento organizzativo interno;
 - b) organigramma (allegato A);
 - c) funzionigramma (allegato B);
2. di dare atto che l'assegnazione del personale non muta, stante la sola riduzione di una struttura dirigenziale di natura tecnica (Sezione) con mantenimento della declinazione in aree operative preesistente;
3. di individuare - al fine di dare attuazione all'aggiornamento del regolamento organizzativo interno - come prima data utile quella del 1° luglio 2026, dando atto che - fino all'entrata in vigore del nuovo regolamento - si applica il regolamento organizzativo interno vigente, adottato con proprio provvedimento n. 56 del 22 giugno 2022 ai sensi dell'articolo 13 della l.r. 7/2018, approvato con deliberazione della Giunta regionale n. 1029 del 5 settembre 2022;
4. di dare atto che la presente determinazione è compatibile con il bilancio di previsione relativo all'esercizio finanziario 2026 ed al triennio 2026/2028 approvato con determinazione del Direttore generale n. 223 del 11 dicembre 2025 e, in sede di controllo di conformità e congruità, dalla Giunta regionale con deliberazione n. 41 in data 23 gennaio 2026;
5. di dare altresì atto che la presente determinazione è assoggettata al controllo della Giunta regionale ai sensi dell'articolo 17 della l.r. 7/2018;
6. di trasmettere la presente determinazione al Dipartimento ambiente e territorio della Regione per gli adempimenti di competenza.

Il Direttore Generale
IGOR RUBBO

Ducly Valeria/Ufficio Gestione del personale



REGOLAMENTO DI ORGANIZZAZIONE DELL'AGENZIA REGIONALE PER LA PROTEZIONE DELL'AMBIENTE (ARPA) DELLA VALLE D'AOSTA

(adottato con determinazione del Direttore generale n. ___ in data ___ 2026)

approvato con deliberazione della Giunta regionale n. ___ in data ___ 2026)

INDICE

| | |
|--------------------|---|
| TITOLO I | DISPOSIZIONI GENERALI |
| Articolo 1 | Fonti normative, visione e missione dell'Agenzia Regionale per la Protezione dell'Ambiente della Valle d'Aosta (ARPA) |
| Articolo 2 | Principi e criteri dell'assetto organizzativo |
| TITOLO II | STRUTTURA ORGANIZZATIVA |
| Articolo 3 | Articolazione organizzativa |
| Articolo 4 | Servizio amministrativo |
| Articolo 5 | Dipartimento tecnico |
| Articolo 6 | Criteri per la costituzione e la modificazione delle strutture organizzative |
| TITOLO III | DIREZIONE AGENZIALE |
| Articolo 7 | Direttore generale |
| Articolo 8 | Atti del Direttore generale |
| Articolo 9 | Direttore amministrativo |
| Articolo 10 | Direttore tecnico |
| TITOLO IV | FUNZIONI DIRIGENZIALI E DIRETTIVE |
| Articolo 11 | Responsabile di Sezione |
| Articolo 12 | Responsabile di Ufficio o di Area operativa |
| TITOLO V | DISCIPLINA DEGLI INCARICHI |
| Articolo 13 | Incarichi dirigenziali |
| Articolo 14 | Personale ispettivo |
| Articolo 15 | Posizioni organizzative di elevata responsabilità |
| Articolo 16 | Mansioni superiori |
| Articolo 17 | Criteri e modalità di conferimento degli incarichi |
| TITOLO VI | INCARICHI DI COLLABORAZIONE |
| Articolo 18 | Incarichi individuali di collaborazione |
| TITOLO VII | PROGRAMMAZIONE, VALUTAZIONE E PARTECIPAZIONE |
| Articolo 19 | Documento di programmazione triennale |
| Articolo 20 | Piano Operativo Annuale |
| Articolo 21 | Integrazione degli strumenti di pianificazione e di programmazione |
| Articolo 22 | Sistema di valutazione |
| Articolo 23 | Partecipazione alla missione agenziale |
| Articolo 24 | Rapporti con gli enti terzi |
| TITOLO VIII | NORME FINALI E TRANSITORIE |
| Articolo 25 | Attuazione del regolamento |
| Articolo 26 | Rinvio |
| Articolo 27 | Entrata in vigore e disposizione transitorie |



Regione Autonoma Valle d'Aosta
Agenzia Regionale per la Protezione dell'Ambiente
Région Autonome Vallée d'Aoste
Agence Régionale pour la Protection de l'Environnement



Allegato A: Organigramma agenziale.
Allegato B: Funzionigramma agenziale.

TITOLO I DISPOSIZIONI GENERALI

Articolo 1

Fonti normative, visione e missione dell'Agenzia Regionale per la Protezione dell'Ambiente della Valle d'Aosta (ARPA)

1. Il presente regolamento disciplina l'assetto della struttura organizzativa e le modalità di coordinamento nonché definisce i compiti all'interno della struttura, nell'ambito dell'autonomia amministrativa riconosciuta all'Agenzia Regionale per la Protezione dell'Ambiente della Valle d'Aosta, di seguito denominata Agenzia, ai sensi dell'articolo 13 della legge regionale 29 marzo 2018, n. 7 di nuova disciplina dell'Agenzia, nel rispetto delle disposizioni della legge regionale 23 luglio 2010, n. 22 e della legge 28 giugno 2016 n. 132 di istituzione del Sistema Nazionale a rete per la Protezione dell'Ambiente (SNPA).
2. Nello svolgimento dell'attività dell'Agenzia sono adottati atti espressione dell'autonomia tecnica, gestionale, amministrativa e contabile riconosciuta all'Agenzia dall'articolo 2, comma 1, della l.r. 7/2018, compresi gli atti di natura regolamentare.
3. La visione dell'Agenzia è: *"Presidiare la ricerca ambientale per garantire equilibrio tra uomo e natura"*.
4. La missione dell'Agenzia è garantire alla Regione, agli enti locali e le loro forme associative e all'Azienda regionale sanitaria USL della Valle d'Aosta (Azienda USL), nonché agli enti del SNPA ed alla popolazione, lo svolgimento delle funzioni tecnico-scientifiche per la salvaguardia e la promozione della qualità dell'ambiente, anche in relazione agli obiettivi regionali di tutela della salute umana e prevenzione, attraverso attività analitiche, di monitoraggio, valutazione, controllo, elaborazione e gestione dell'informazione ambientale.
5. Il logo dell'Agenzia è il seguente:



6. Il logo deve essere utilizzato in ogni atto, documento, rappresentazione grafica o visiva, espressione del patrimonio informativo agenziale.
7. I provvedimenti del direttore generale e dei dirigenti e funzionari delegati sono denominati "determinazioni".

Articolo 2

Principi e criteri dell'assetto organizzativo

1. L'attività dell'Agenzia è improntata a criteri di autonomia, di imparzialità, di trasparenza, funzionalità, necessari per lo svolgimento efficace dei compiti e delle attività agenziali, per il conseguimento di elevati livelli di rispondenza al pubblico interesse stabiliti dall'art. 2 della l.r. 7/2018.
2. L'organizzazione dell'Agenzia è improntata in particolare ai seguenti principi e criteri:
 - a. definizione delle funzioni e delle responsabilità connesse alla gestione delle attività sulla base del modello gerarchico-funzionale;
 - b. integrazione orizzontale delle attività di sezioni e aree operative differenti nell'affrontare temi e progetti di ricerca ambientale applicata, consapevoli della loro unitarietà e complessità, e della necessità di strategie integrate di conoscenza, anche attraverso il ricorso alla dipendenza funzionale;
 - c. pubblicità e trasparenza delle procedure di mobilità interna orizzontale e verticale;

- d. promozione di una cultura del coinvolgimento e della partecipazione di ogni singolo operatore, basata sulla consapevolezza dell'importanza del proprio ruolo in relazione al perseguimento di obiettivi comuni conosciuti e condivisi;
- e. valorizzazione delle risorse professionali, tecniche e organizzative al fine di promuovere la crescita e l'autonomia del personale e di ottimizzare l'operatività dell'Agenzia;
- f. adozione dei principi e delle pratiche del Sistema Qualità nelle attività dell'Agenzia, finalizzata all'ottimizzazione di procedure e prestazioni;
- g. trasparenza delle attività rese, con particolare riguardo alle informazioni ambientali, principalmente per il tramite del sito internet istituzionale dell'Agenzia;
- h. promozione di occasioni di ascolto, di partecipazione e di rendicontazione alla popolazione per sostenere l'espressione di valori, di bisogni e di istanze, emergenti ai vari livelli di aggregazione presenti nella società, da tradurre in servizi e progetti innovativi a valenza ambientale.

TITOLO II STRUTTURA ORGANIZZATIVA

Articolo 3 Articolazione organizzativa

1. L'Agenzia è articolata in strutture organizzative permanenti o temporanee.
2. La macrostruttura dell'Agenzia è articolata in:
 - a) Direzione generale;
 - b) Servizio amministrativo;
 - c) Dipartimento tecnico;
3. L'articolazione della struttura organizzativa dell'Agenzia è declinata in:
 - a) strutture dirigenziali denominate "Sezioni";
 - b) strutture organizzative a prevalente attività amministrativa denominate "Uffici";
 - c) strutture organizzative a prevalente attività tecnica denominate "Aree operative";
4. La Direzione generale facente capo al Direttore generale, è articolata in Uffici e Aree operative che operano in stretto raccordo con il Dipartimento tecnico, il Servizio amministrativo e le relative declinazioni organizzative.
5. Il Servizio amministrativo, facente capo al Direttore amministrativo, è articolato in Uffici.
6. Il Dipartimento tecnico, facente capo al Direttore tecnico, è articolato in Sezioni e Aree operative.
7. Le Sezioni sono affidate a personale con qualifica dirigenziale ai sensi del capo III della l.r. 22/2010.
8. Gli Uffici e le Aree operative (AO), anche temporanee, possono essere coordinate da un collaboratore di categoria D o DS, eventualmente incaricato di posizione organizzativa o di funzione, in possesso dei requisiti di cui all'art. 5, comma 5, della l.r. 22/2010 e di quelli previsti dal contratto collettivo di lavoro di riferimento.
9. Con provvedimento del Direttore generale, possono essere costituite aree operative temporanee (AOT) con competenze collegate a programmi o progetti specifici a valenza intersettoriale, ricorrendo alle forme di integrazione organizzativa di cui al comma 10. Il provvedimento del Direttore generale regola il funzionamento delle aree operative temporanee.
10. L'integrazione organizzativa è favorita dalla previsione di relazioni di dipendenza gerarchica o funzionale tra personale assegnato ad unità organizzative (uffici o aree operative) appartenenti alla stessa struttura dirigenziale o a diverse fra loro, allo scopo di ottimizzare i processi tecnici ed amministrativi e la loro organizzazione. La dipendenza funzionale ha lo stesso valore di quella gerarchica relativamente agli ambiti di rispettiva competenza.
11. L'articolazione della struttura organizzativa dell'Agenzia costituisce l'allegato A al presente Regolamento.



12. Il funzionigramma delle unità organizzative dell'Agenzia costituisce l'allegato B al presente Regolamento.

Articolo 4 **Servizio amministrativo**

1. Gli Uffici facenti parte del Servizio amministrativo operano alle dirette dipendenze del Direttore amministrativo, eventualmente anche sotto il coordinamento di un collaboratore incaricato di funzioni.
2. L'attività degli Uffici amministrativi comprende l'insieme dei processi e dei procedimenti amministrativi funzionali all'espletamento delle attività agenziali, secondo i principi di buona amministrazione, di legalità e di imparzialità.

Articolo 5 **Dipartimento tecnico**

1. Il Dipartimento tecnico dell'Agenzia è strutturato in Sezioni ed in Aree operative in relazione alle funzioni ed ai temi ambientali di competenza.
2. Le Sezioni tecniche sono:
 - a) Aria, atmosfera, agenti fisici ed energia;
 - b) Acque, bonifiche e rifiuti;
 - c) Laboratorio chimico, biologico e mineralogico (Laboratorio).
3. L'attività delle Sezioni tecniche comprende l'insieme dei processi conoscitivi riguardanti i vari ambiti del Sistema Ambiente, in coerenza con la missione istituzionale dell'Agenzia come definita dalla l.r. 7/2018 e dalla l. 132/2016: progettazione di attività in relazione ai piani operativi, alle specificità ambientali e alle esigenze del territorio, sopralluoghi, operazioni di campionamento e di misura sul campo, determinazioni analitiche, elaborazione e validazioni dei dati e organizzazione dell'informazione ambientale in forma di rapporti e relazioni, emissione di pareri di competenza, a supporto di enti ed amministrazioni, per l'approvazione di progetti o il rilascio di autorizzazioni in materia ambientale, iniziative di educazione ambientale, didattica e divulgazione, ricerca applicata.
4. Le Sezioni tecniche possono essere articolate al loro interno in Aree operative, con riferimento a particolari ambiti di competenza delle Sezioni medesime.
5. La gestione documentale dei pareri, delle relazioni tecniche, delle attività analitiche e di misura, e dei relativi rapporti di prova, è definita nell'ambito del Sistema Qualità.
6. Tutti i documenti prodotti dalle Sezioni devono riportare l'indicazione dell'estensore; nei rapporti con enti, organismi e soggetti, pubblici o privati, i documenti devono essere firmati dagli estensori, e in ogni caso dal Dirigente incaricato della Sezione. La trasmissione degli atti tecnici ai destinatari esterni avviene con lettera a firma del Direttore generale.
7. Le eventuali comunicazioni urgenti e la trasmissione periodica di dati ad enti ed amministrazioni, secondo procedure concordate e definite, sono sottoscritte dai Responsabili di Sezione.

Articolo 6 **Criteri per la costituzione e la modificazione delle strutture organizzative**

1. La costituzione di nuove strutture organizzative ovvero la loro modificazione può avvenire:
 - a) su proposta della Direzione generale;
 - b) su istanza dei singoli responsabili di Dipartimento, di Servizio o di Sezione;

- c) in via automatica, a seguito dell'applicazione di normative nazionali o regionali.
2. La costituzione o la modificazione di strutture e di dipartimenti di cui alle lettere a) e lettere b) del precedente comma sono presupposto per una diversa organizzazione agenziale che, come tale, è soggetta alle procedure stabilite dalla l.r. 7/2018 e dalla l.r. 22/2010, riproducendone gli effetti sugli incarichi dirigenziali o di posizione organizzativa (o di funzione) conferiti.
 3. Nella definizione delle strutture organizzative sono rispettate le normative nazionali e regionali sugli standard organizzativi e le esigenze connesse alla razionalizzazione delle strutture stesse, nell'ottica di una gestione unitaria e dell'integrazione delle attività in funzione delle esigenze espresse dai portatori di interessi.
 4. L'istituzione, la modificazione funzionale o l'eliminazione di Aree operative, anche temporanee, e di Uffici non costituisce presupposto per la modificazione della struttura organizzativa e del presente regolamento.

TITOLO III DIREZIONE AGENZIALE

Articolo 7 Direttore generale

1. Il Direttore generale è il legale rappresentante dell'Agenzia, esercita le funzioni ed i poteri stabiliti dalla l.r. 7/2018.
2. Il Direttore generale, nell'ambito degli indirizzi assunti dalla Regione, è titolare dei poteri di pianificazione, di programmazione, di gestione e di controllo delle attività dell'Agenzia e a tali fini adotta i necessari atti amministrativi.
3. In particolare il Direttore generale:
 - a. definisce l'ulteriore articolazione della struttura dell'Agenzia, tramite la nomina dei responsabili per l'attuazione dei compiti istituzionali e l'assegnazione, anche parziale, del personale alle strutture organizzative;
 - b. attribuisce gli incarichi di Direttore amministrativo e di Direttore tecnico, mediante provvedimento motivato, anche fra soggetti esterni; il rapporto di lavoro è regolato da contratto di diritto privato;
 - c. adotta gli atti di gestione del personale alle dipendenze dell'Agenzia, fatte salve le competenze gestionali poste in capo ai dirigenti dall'articolo 11 comma 1 lett. h), coordina e gestisce il personale direttamente assegnato attraverso l'adozione degli atti elencati nell'articolo 11, comma 1, lett. h e lett. i;
 - d. convoca e presiede il Consiglio dei Responsabili di cui all'articolo 23, comma 1, lettera a), nonché le Riunioni del personale Agenziale di cui all'articolo 23, comma 1, lettera b);
 - e. approva i documenti di pianificazione e di programmazione agenziali, tra cui il Documento Programmatico Triennale (DPT) e il Piano Operativo Annuale (POA) e sovrintende alla verifica del raggiungimento degli obiettivi gestionali;
 - f. approva il Piano Triennale di Prevenzione della Corruzione e della Trasparenza su proposta del Responsabile della prevenzione dei fenomeni corruttivi e della trasparenza dell'Agenzia;
 - g. stipula contratti e convenzioni;
 - h. assicura la qualità dei servizi, anche attraverso politiche di direzione finalizzate al mantenimento e allo sviluppo del Sistema di Qualità complessivo dell'Agenzia;
 - i. rappresenta l'Agenzia in sede di Consiglio del SNPA e di organi rappresentativi dell'Associazione delle Agenzie regionali e provinciali per la protezione ambientale (ASSOARPA), nonché negli organi societari degli enti e delle società partecipati;
 - l. cura la comunicazione e l'informazione in campo ambientale con il supporto del Direttore tecnico ed i dirigenti responsabili delle Sezioni;

- m. promuove progetti di ricerca ambientale applicata mediante forme di collaborazione con istituzioni pubbliche, associazioni di categoria, mondo accademico e scientifico, enti o organismi pubblici e privati portatori di interessi collettivi, al fine di sviluppare un ampio coordinamento, nel rispetto delle diverse attribuzioni, finalizzato al continuo miglioramento dell'efficacia delle iniziative di prevenzione e promozione ambientale, nonché all'approfondimento di temi specifici d'interesse per l'Agenzia;
 - n. promuove presso il pubblico la conoscenza del ruolo e dell'identità dell'Agenzia attraverso la divulgazione delle finalità istituzionali, degli obiettivi, dei programmi operativi e dei risultati conseguiti;
 - o. determina le modalità di partecipazione dell'Agenzia alle attività di associazioni, enti e organizzazioni pubbliche e private operanti nei settori della produzione, dello sviluppo, delle applicazioni e della diffusione delle conoscenze tecnico-scientifiche per la protezione dell'ambiente in ambiti affini a quelli di attività dell'Agenzia;
 - p. offre forme di collaborazione con università e centri di ricerca italiani ed esteri, consentendo a studenti ed a ricercatori la possibilità di svolgere tesi, stage, tirocini e attività di ricerca nell'ambito di percorsi di specializzazione su tematiche riguardanti la tutela dell'ambiente, lo sviluppo di metodiche di analisi o di misura, il funzionamento dell'ente medesimo e la didattica di materie ambientali.
4. Gli atti di natura gestionale possono essere delegati al Direttore amministrativo, al Direttore tecnico o ad altro dirigente con apposito provvedimento che definisce le categorie di atti oggetto di delega.
 5. Fatto salvo quanto disposto dall'ordinamento regionale, in caso di vacanza, di assenza o di impedimento del Direttore generale le relative funzioni, esclusivamente per l'ordinaria amministrazione, sono esercitate dal Direttore tecnico, fatto salvo quanto disposto dal comma 4. In assenza di entrambi, le funzioni sono esercitate dal Direttore amministrativo. In assenza concomitante dei direttori, le funzioni sono esercitate dal dirigente delegato dal Direttore generale.
 6. Il Direttore generale, su proposta del Direttore tecnico, può affidare ai Responsabili di Sezione o di Area operativa, anche temporanea, il ruolo di Coordinatore tecnico per attività intersettoriali o per progetti operativi specifici.
 7. Il Direttore generale nomina il Responsabile del Servizio di Prevenzione e Protezione e il Medico competente della sorveglianza sanitaria dei lavoratori ai sensi della normativa in materia di tutela della salute e della sicurezza nei luoghi di lavoro, l'Esperto di radioprotezione, il Responsabile della prevenzione dei fenomeni corruttivi e della trasparenza, il Responsabile della protezione dei dati personali e il Responsabile per la transizione al digitale, nonché ogni altra figura prevista dall'ordinamento statale e regionale prevista in capo al rappresentante legale dell'Ente.

Articolo 8

Atti del Direttore generale

1. L'Agenzia attua il principio della separazione delle funzioni di governo da quelle di gestione operativa riguardanti la competenza nell'adozione di atti e di provvedimenti amministrativi di esecuzione di quelli di governo che implicano anche la rilevanza verso l'esterno, mediante lo strumento della delega. L'esercizio della delega rientra tra gli obblighi del dirigente preposto alla struttura organizzativa di cui è incaricato e non può essere rifiutata.

2. Gli atti di diritto privato di gestione del personale adottati dal Direttore generale e dell'articolo 7, comma 3, lett. c), assumono la forma di atto interno indirizzato al dipendente, numerate annualmente e in ordine progressivo, protocollate e raccolte nel "Registro degli Atti di gestione del personale", a cura dell'Ufficio preposto.
Sono formalizzati atti di gestione del personale, a titolo esemplificativo, non esaustivo, quali:
 - a) trasformazione del rapporto di lavoro (da tempo pieno a parziale, rientro a tempo pieno);
 - b) aspettative;
 - c) congedi parentali;
 - d) congedi per la formazione;
 - e) permessi ai sensi della legge 5 febbraio 1992, n. 104 (Legge-quadro per l'assistenza, l'integrazione sociale e i diritti delle persone handicappate);
 - f) permessi non retribuiti al personale assunto con contratto di lavoro temporaneo;
 - g) permessi per la partecipazione alle attività di protezione civile;
 - h) permessi per l'esercizio del diritto allo studio;
 - i) assegnazioni, anche parziali, ad altra unità organizzativa.
3. Le comunicazioni interne del Direttore generale con le quali sono accordate al personale dell'Agenzia prescrizioni di servizio, indicazioni operative ed elementi di aggiornamento ed attuazione di disposizioni normative, assumono la denominazione di "Comunicazioni del Direttore generale", sono soggette al protocollo generale e sono numerate annualmente in ordine progressivo.

Articolo 9 Direttore amministrativo

1. Il Direttore amministrativo, nell'ambito delle proprie competenze, coadiuva il Direttore generale nell'elaborazione dei programmi di attività, degli indirizzi e delle direttive, attraverso specifico contributo volto a perseguire risultati di efficacia e funzionalità delle attività agenziali in conformità a principi di buon andamento e imparzialità.
2. Il Direttore amministrativo dirige e coordina l'attività del Servizio amministrativo delle cui funzioni è responsabile nei confronti del Direttore generale, ed in particolare:
 - a. assicura la legittimità degli atti amministrativi e dei contratti attivi e passivi, curando la loro conformità alle disposizioni normative vigenti in materia;
 - b. sovrintende alla gestione amministrativo-contabile dell'Agenzia;
 - c. esercita i poteri di gestione che gli sono delegati dal Direttore generale e adotta i relativi atti;
 - d. vigila sul rispetto delle norme che regolano le procedure di acquisizione di beni e servizi e di assunzione del personale;
 - e. è responsabile della gestione del servizio economato e nomina l'economo e gli agenti contabili;
 - f. è responsabile della gestione del personale assegnato al Servizio amministrativo attraverso l'adozione degli atti elencati nell'articolo 11, comma 1, lett. h e lett. i) e ne svolge altresì le funzioni di dirigente ai sensi della normativa vigente in materia di sicurezza sui luoghi di lavoro;
 - g. propone la formazione e l'aggiornamento del personale di propria competenza;
 - h. supporta il Direttore generale nei rapporti con il Collegio dei Revisori dei conti;
 - i. supporta il Direttore generale nei rapporti con le rappresentanze sindacali;
 - j. supporta il Direttore generale nelle relazioni con le altre componenti del SNPA e di ASSOARPA con riferimento alle tematiche gestionali e organizzative;
 - k. supporta il Direttore generale e i dirigenti nella gestione dei contratti di lavoro subordinato.

3. In caso di assenza o impedimento del Direttore amministrativo, le relative funzioni sono riassunte dal Direttore generale. In assenza di entrambi, le funzioni sono esercitate dal Direttore tecnico.
4. Le comunicazioni interne del Direttore amministrativo con le quali sono accordate al personale dell'Agenzia elementi di aggiornamento ed attuazione di disposizioni normative, assumono la denominazione di "Comunicazioni del Direttore amministrativo".

Articolo 10 **Direttore tecnico**

1. Il Direttore tecnico dirige e coordina l'attività del Dipartimento tecnico, delle cui funzioni è responsabile nei confronti del Direttore generale, ed in particolare:
 - a. progetta, promuove e coordina le attività tecnico-scientifiche delle Sezioni dell'Agenzia;
 - b. attua il coordinamento operativo, la verifica e il controllo per le attività intersettoriali coinvolgenti più Sezioni, collaborando con il Direttore generale circa le attività di produzione di informazione ambientale;
 - c. in conformità con gli indirizzi espressi dal Direttore generale ed in raccordo con il Direttore amministrativo, elabora le linee di programmazione delle attività tecnico-scientifiche, sovrintende alla stesura del DPT e del POA, collaborando con il Direttore generale circa le fasi di monitoraggio e di controllo;
 - d. cura i rapporti nell'ambito del SNPA e con le altre Agenzie regionali e provinciali di protezione dell'ambiente per attività di concertazione tecnica generale;
 - e. partecipa alla cura dei rapporti con altri enti e organismi nazionali ed internazionali, per attività tecniche in campo ambientale;
 - f. può essere delegato dal Direttore generale a rappresentarlo in tutti gli organismi di cui lo stesso è componente;
 - g. è responsabile della gestione delle aree operative assegnate;
 - h. coordina il personale direttamente assegnato attraverso l'adozione degli atti elencati nell'articolo 11, comma 1, lett. h e lett. i) e ne svolge altresì le funzioni di dirigente ai sensi della normativa vigente in materia di sicurezza sui luoghi di lavoro;
 - i. propone la formazione e l'aggiornamento del personale di propria competenza;
 - j. esercita i poteri di gestione che gli sono delegati dal Direttore generale e adotta i relativi atti.
2. In caso di vacanza, di assenza o di impedimento del Direttore tecnico le relative funzioni sono assunte dal Direttore generale ovvero possono essere svolte temporaneamente da un Responsabile di Sezione delegato dal Direttore generale, anche su proposta del Direttore tecnico.
3. Le comunicazioni interne, con le quali il Direttore tecnico accorda disposizioni di servizio alle Sezioni e alle unità organizzative di spettanza, assumono la denominazione di "Comunicazioni del Direttore tecnico".

TITOLO IV FUNZIONI DIRIGENZIALI E DIRETTIVE

Articolo 11 Responsabile di Sezione

1. Il Responsabile di Sezione è un dipendente di qualifica dirigenziale che:
 - a) coordina le attività della propria Sezione;
 - b) è responsabile del coordinamento e della gestione del personale affidato e dell'utilizzo delle risorse economiche e strumentali assegnate alla propria Sezione, in un'ottica di razionale ottimizzazione delle pratiche operative;
 - c) approva ed è responsabile della corretta applicazione delle procedure tecnico- scientifiche, anche sotto il profilo amministrativo; in particolare è responsabile del processo di produzione ed elaborazione di:
 - c.1 dati, informazioni ambientali e rapporti di prova;
 - c.2 relazioni e pareri tecnici, anche a supporto di enti ed amministrazioni;
 - c.3 atti e documenti, anche a valenza amministrativa, preparatori all'adozione di atti connessi alla gestione della Sezione, di competenza dei Direttori;
 - d) esercita i poteri di gestione che gli sono affidati dal Direttore generale e adotta i relativi atti;
 - e) collabora con gli uffici e le aree operative, anche temporanee, della Direzione generale e dei Dipartimenti nell'individuazione di nuove linee di attività in relazione all'emergere di temi e problemi ambientali: le definisce, ne valuta la fattibilità in coerenza con le risorse disponibili e le sottopone alla Direzione;
 - f) qualora non assegnatario di incarichi di responsabilità contrattuale o procedimentale, ai sensi della lettera d) nell'ambito del ciclo di realizzazione di appalti pubblici, supporta, anche avvalendosi del personale assegnato ed in relazione alle proprie competenze e professionalità, il responsabile del procedimento di profilo amministrativo nelle fasi di programmazione, progettazione, affidamento ed esecuzione di contratti pubblici
 - g) predispone gli elementi utili per proporre e per valutare il raggiungimento degli obiettivi della Sezione;
 - h) definisce, sentito il personale della propria Sezione, l'organizzazione degli orari di lavoro dei singoli dipendenti nell'ambito dei criteri generali fissati per tutta l'Agenzia;
 - i) coordina e gestisce il personale della propria unità organizzativa e ne svolge altresì le funzioni di dirigente ai sensi della normativa vigente in materia di sicurezza sui luoghi di lavoro, rilasciando apposito parere interno ai fini dell'adozione di atti di gestione del personale di competenza del Direttore generale; autorizza al personale assegnato la fruizione di:
 - i.1 ferie;
 - i.2 permessi brevi;
 - i.3 permessi per lutto, per partecipazione a concorsi o esami;
 - i.4 permessi per particolari motivi personali o familiari;
 - i.5 permessi in occasione di matrimonio;
 - i.6 permessi per i donatori;
 - l) cura, anche avvalendosi del personale alle proprie dipendenze, l'attuazione delle misure di prevenzione contenute nel Piano di prevenzione dei fenomeni corruttivi riguardanti gli ambiti di spettanza e le funzioni assegnate;
 - m) collabora con il Direttore tecnico nell'aggiornamento della pubblicazione sul sito internet agenziale delle informazioni ambientali, con specifico riferimento alla Relazione sullo Stato dell'Ambiente;
 - n) è responsabile e cura l'attuazione ed il mantenimento delle procedure del Sistema Qualità,

- anche avvalendosi del personale assegnato, al quale può attribuire le funzioni di Referente per la Qualità;
- o) propone al Direttore tecnico le iniziative per la formazione, l'informazione e l'aggiornamento del personale assegnato, ai fini dell'approvazione del programma annuale di formazione e aggiornamento;
 - p) verifica l'osservanza da parte del personale assegnato del codice di comportamento.
2. Il Responsabile di Sezione risponde direttamente al Direttore generale della gestione dell'unità organizzativa assegnata, al Direttore tecnico del grado di realizzazione delle attività programmate nonché della realizzazione degli obiettivi come definiti in particolare dal POA e dagli altri documenti di pianificazione e di programmazione agenziali.
 3. Il Responsabile di Sezione esprime parere di completezza dell'istruttoria tecnica e di conformità alla legislazione ambientale sui provvedimenti di competenza del Direttore generale, con riferimento alle attività di spettanza. Il parere non è dovuto per i provvedimenti in materia di contratti pubblici.
 4. In caso di vacanza, di assenza o di impedimento del Responsabile di Sezione, le relative funzioni sono svolte dal Direttore tecnico ovvero possono essere svolte da altro personale dipendente in possesso dei requisiti di legge, designato dal Direttore generale, anche su proposta del Direttore tecnico. In caso di assenza prolungata il Direttore generale può affidare un incarico temporaneo.

Articolo 12

Responsabile di Ufficio o di Area operativa

1. La responsabilità degli Uffici o delle Aree operative, anche temporanee, è posta in capo al Responsabile della Sezione di riferimento, fatto salvo quanto previsto dall'articolo 3, comma 6.
2. Il Responsabile di Ufficio o di Area operativa coordina le attività e il personale della propria Area secondo le direttive del Dirigente responsabile.
3. Il Responsabile di Area operativa temporanea coordina le attività e il personale della propria Area secondo le direttive contenute nel provvedimento del Direttore generale di cui all'art. 3, comma 7.
4. In caso di assenza prolungata del Responsabile di Ufficio o di Area operativa, il Direttore generale, su proposta del Direttore competente, può individuare un sostituto temporaneo, ovvero le relative funzioni possono essere ricondotte al Dirigente.

TITOLO V

DISCIPLINA DEGLI INCARICHI

Articolo 13

Incarichi dirigenziali

1. Alla direzione del Dipartimento tecnico e del Servizio amministrativo, con provvedimento motivato del Direttore generale, è preposto personale appartenente alla qualifica dirigenziale.
2. Fermo restando quanto previsto dall'art. 27 della l.r. 22/2010, gli incarichi di direzione del Dipartimento tecnico e del Servizio amministrativo possono essere affidati a personale dell'Agenzia ovvero a soggetti esterni, purché in possesso dei requisiti per l'accesso alla dirigenza stabiliti dalla legge e di laurea magistrale, previo avviso pubblico sul sito internet istituzionale. I rapporti di lavoro subordinati costituiti ai sensi del presente comma sono regolati da contratti di diritto privato a tempo determinato.
3. L'incarico di direzione del Servizio amministrativo è affidato, ai sensi del comma 2, a soggetti

con comprovata esperienza professionale nella gestione amministrativa di enti o servizi pubblici, e che hanno svolto, per almeno due anni, funzioni di coordinamento di risorse umane, e di gestione e controllo di risorse finanziarie, nel quinquennio antecedente la data della nomina.

4. L'incarico di direzione del Dipartimento tecnico è affidato, ai sensi del comma 2, a soggetti con comprovata esperienza professionale in materie e ambiti attinenti alle attività istituzionali dell'Agenzia che hanno svolto, per almeno cinque anni, funzioni di direzione e coordinamento, gestione e controllo di risorse umane, tecniche e finanziarie, nel decennio antecedente la data della nomina.
5. Gli incarichi disciplinati dal comma 2 non rientrano nei limiti percentuali calcolati sulla dotazione organica stabiliti dalla legge regionale.
6. Alla direzione delle Sezioni, con provvedimento motivato del Direttore generale, è preposto personale appartenente alla qualifica dirigenziale, individuato prioritariamente all'interno della dotazione organica dell'Agenzia, secondo requisiti e criteri stabiliti dal Direttore generale. Il rapporto di lavoro è regolato dal contratto collettivo.
7. La graduazione delle posizioni dirigenziali di cui al presente articolo è effettuata sulla base della normativa contrattuale vigente e nel rispetto delle relazioni sindacali, correlando alle stesse specifici livelli retributivi.
8. Gli incarichi dirigenziali sono conferiti per un periodo determinato, possono essere revocati anticipatamente con provvedimento motivato del Direttore generale e possono cessare nei casi di cui all'art. 6, comma 2.
9. Gli incarichi dirigenziali di Dipartimento e di Servizio cessano al termine dell'incarico del Direttore generale; gli incarichi sono prorogati fino al successivo conferimento.

Articolo 14

Personale ispettivo

1. Ai sensi dell'articolo 14 della l. 132/2016, apposito regolamento adottato con decreto del Presidente della Repubblica disciplina le modalità di individuazione del personale incaricato degli interventi ispettivi nell'ambito delle funzioni di controllo svolte dal SNPA, ai sensi della normativa ambientale vigente dell'Unione europea, nazionale e regionale, e ne introduce il codice etico, ne stabilisce le competenze, i criteri generali per lo svolgimento delle attività ispettive e le modalità per la segnalazione di illeciti ambientali da parte di enti e di cittadini, singoli o associati.
2. L'Agenzia approva disposizioni attuative della regolamentazione di cui al comma 1 in conformità alla propria missione istituzionale ed in relazione alla propria specificità organizzativa

Articolo 15

Incarichi di posizione organizzativa o di funzione

1. Gli incarichi di posizione organizzativa o di funzione rappresentano lo strumento finalizzato a potenziare il proprio modello gestionale con caratteristiche di flessibilità e orientamento a canoni di responsabilità diffusa per un più efficace perseguimento delle finalità istituzionali dell'Agenzia.
2. I criteri e le modalità per il conferimento degli incarichi sono definiti in conformità alle disposizioni in possesso dei requisiti di cui all'art. 5, comma 5, della l.r. 22/2010; il contratto collettivo di lavoro di riferimento ne determina il trattamento economico.
3. La graduazione delle posizioni organizzative o degli incarichi di funzione di cui al presente articolo è effettuata sulla base della normativa contrattuale vigente e nel rispetto delle relazioni sindacali, correlando alle stesse specifici livelli retributivi.

Articolo 16

Mansioni superiori

1. L'istituto delle mansioni superiori è disciplinato dall'art. 59 della l.r. 22/2010 e costituisce una misura organizzativa al fine di sopperire - tramite personale dipendente già in organico - alla temporanea assenza di personale con specifici profili e professionalità.
2. Qualora si verifichi, una fattispecie previste dalla normativa regionale vigente in materia, il dirigente di riferimento, deve preliminarmente valutare, tra le seguenti, quale soluzione di natura organizzativa proporre al Direttore generale:
 - a) temporanea revisione organizzativa interna dell'unità organizzativa interessata;
 - b) affidamento di mansioni superiori ad altro dipendente in possesso dei requisiti di legge;
 - c) assunzione di personale a tempo determinato, unicamente per esigenze sostitutive.
3. In caso di proposta di assegnazione di mansioni superiori, la scelta avviene tra il personale appartenente alla categoria contrattuale immediatamente inferiore a quella relativa al posto da occupare, secondo le modalità stabilite dall'art. 17, tenuto conto dei seguenti criteri:
 - natura e caratteristiche della funzione da ricoprire;
 - requisiti curriculari e professionali richiesti dalla legislazione regionale vigente;
 - attitudini, capacità professionale e esperienza acquisita in relazione alla funzione da ricoprire;
 - grado di conseguimento di valutazione individuale e collettiva della performance;
4. Una volta individuato il dipendente cui assegnare le mansioni superiori, come previsto dal comma 3, compete al Direttore generale la decisione su proposta motivata del dirigente di riferimento.

Articolo 17

Criteri e modalità di conferimento degli incarichi

1. Il procedimento di conferimento degli incarichi di cui al presente Titolo si conforma ai principi di imparzialità, di equità, nonché di pubblicità e di trasparenza, secondo le modalità previste dalla normativa vigente in materia di prevenzione della corruzione.
2. Detti principi e modalità sono estesi anche alle procedure per l'affidamento degli incarichi di facente funzioni, in caso di vacanza, di assenza o di impedimento del titolare delle stesse, nonché alla mobilità orizzontale interna.

TITOLO VI

Incarichi di collaborazione

Articolo 18

Incarichi individuali di collaborazione

1. L'Agenzia può affidare incarichi di collaborazione per soddisfare esigenze di servizio temporanee, di norma nell'ambito dell'attuazione di progetti; la prestazione resa è contraddistinta da continuità, con un potere di coordinazione da parte dell'Agenzia.
2. L'Agenzia può altresì affidare incarichi di lavoro autonomo occasionale a persone fisiche dipendenti da altre pubbliche amministrazioni, ai sensi di legge, per attività compatibili e, ove necessario, autorizzate.
3. L'affidamento è subordinato al rispetto dei seguenti presupposti:
 - a) l'oggetto della prestazione deve corrispondere alle competenze istituzionali dell'Agenzia, ad obiettivi, programmi o progetti specifici e determinati e deve risultare coerente con le esigenze di funzionalità della medesima;
 - b) l'Agenzia deve avere preliminarmente accertato l'impossibilità oggettiva di utilizzare le risorse umane disponibili al suo interno;

- c) la prestazione deve essere di natura temporanea e altamente qualificata;
 - d) devono essere preventivamente determinati durata, luogo, oggetto e compenso dell'incarico.
4. Della ricorrenza dei presupposti di cui al comma 3 deve essere espressamente dato atto nella motivazione del provvedimento di conferimento dell'incarico.
 5. I provvedimenti di affidamento degli incarichi devono specificare il compenso, il contenuto e la durata della prestazione; la cura delle relative istruttorie è in capo all'Ufficio Gestione personale del Dipartimento amministrativo.
 6. Gli incarichi individuali diversi dalle fattispecie descritte ai commi 1 e 2, concernenti anche attività di consulenza e studio, sono conferiti ai sensi della normativa in materia di contratti pubblici, fatto salvo il rispetto dei presupposti di cui al comma 3.

TITOLO VII PROGRAMMAZIONE, VALUTAZIONE E PARTECIPAZIONE

Articolo 19

Documento di programmazione triennale

1. Il Documento di programmazione triennale (DPT), ai sensi della l.r. 7/2018, contiene la previsione delle linee di attività nel rispetto dei Livelli essenziali delle prestazioni tecniche ambientali (LEPTA), adeguati alle caratteristiche territoriali della Regione, del programma triennale di cui all'articolo 10 della l. 132/2016, delle linee di indirizzo definite nel documento di economia e finanza regionale (DEFR) e della programmazione e pianificazione regionale di settore; esso costituisce documento di riferimento ai fini della predisposizione del bilancio di previsione e del POA. Il DPT è adottato dal Direttore generale entro il 31 ottobre e approvato dalla Giunta regionale.

Articolo 20

Piano Operativo Annuale

1. Il Piano Operativo Annuale (POA), ai sensi della l.r. 7/2018, costituisce la definizione operativa della programmazione tecnico-gestionale delle attività dell'Agenzia, nell'ambito del proprio mandato istituzionale, in coerenza con gli obiettivi stabiliti dall'Amministrazione regionale, tenuto conto di temi e problemi ambientali.
2. Il POA è redatto annualmente dal Direttore tecnico, avvalendosi degli uffici della Direzione generale ed in raccordo con il Direttore amministrativo, sentiti i Responsabili di Sezione e Area operativa.
3. Il POA è approvato dal Direttore generale entro il 31 marzo di ciascun anno e trasmesso alla struttura regionale incaricata del controllo sull'attività dell'Agenzia. Il POA può essere modificato o integrato nel corso dell'anno, in relazione alle attività di monitoraggio in itinere.

Articolo 21

Integrazione degli strumenti di pianificazione e di programmazione

1. L'Agenzia attua la piena integrazione degli strumenti di pianificazione e di programmazione agenziale di cui agli artt. 19 e 20 con il Piano Integrato di Attività e Organizzazione (PIAO), che comprende anche il Piano della Performance previsto dal Capo IV della l.r. 22/2010.
2. Il PIAO agenziale è redatto in conformità alla normativa vigente ed approvato nei tempi previsti dalla normativa vigente o comunque entro 90 giorni dall'approvazione degli obiettivi agenziali di cui all'art. 16, comma 3, della l.r. 7/2018.

3. L'Agenzia attua periodicamente forme strutturate di comunicazione e di rendicontazione delle attività svolte ai portatori di interesse quali i cittadini, le istituzioni pubbliche, le organizzazioni del terzo settore, le organizzazioni sindacali, i fornitori e partner economici, le associazioni dei consumatori, gli organi di informazione.
4. L'Agenzia attua modalità di revisione periodica dei processi di pianificazione, di programmazione e di controllo in relazione ai risultati ed agli esiti delle attività svolte, in collaborazione con la Commissione indipendente di valutazione di cui all'art. 36 della l.r. 22/2010 e con i portatori di interesse.

Articolo 22

Sistema di valutazione

1. Il Sistema di valutazione dell'Agenzia è volto alla valorizzazione del personale dipendente, mediante il riconoscimento del contributo dato alla realizzazione degli obiettivi strategici dell'Agenzia, delle competenze dimostrate e dei comportamenti organizzativi.
2. Il Sistema di valutazione della performance dei dirigenti e del personale non dirigente è regolato da apposito accordo con le rappresentanze sindacali, secondo il sistema di relazioni sindacali stabilito dai contratti di lavoro di riferimento.
3. Gli obiettivi strategici rispetto ai quali è effettuata la valutazione della performance dei dirigenti con riferimento alle competenze professionali e organizzative, sono contenuti nel Piano della Performance. Essi devono essere definiti in coerenza con la programmazione contenuta nel DPT e nel POA.
4. La valutazione della performance del personale con qualifica dirigenziale è effettuata dal Direttore generale su proposta della Commissione indipendente di valutazione, costituita ai sensi dell'articolo 36 della l.r. 22/2010.
5. Il personale non appartenente alla qualifica dirigenziale è valutato dal dirigente di riferimento.

Articolo 23

Partecipazione alla missione agenziale

1. La partecipazione al raggiungimento degli obiettivi della missione agenziale è garantita attraverso:
 - a) il Consiglio dei Responsabili;
 - b) le Riunioni plenarie del personale;
2. Il Consiglio dei Responsabili è un organo consultivo e propositivo, di raccordo e coordinamento delle diverse unità organizzative, in ordine ad aspetti programmatici, gestionali ed organizzativi dell'Agenzia; in particolare:
 - a) propone sviluppi programmatici inerenti a tematiche trasversali di competenza dell'Agenzia;
 - b) collabora alla gestione di temi e progetti riguardanti l'organizzazione ed il funzionamento agenziale di valenza generale;
 - c) collabora alla gestione dei temi riguardanti il Sistema Qualità e l'Accreditamento;
 - d) propone le innovazioni operative ritenute necessarie per realizzare la costante evoluzione dell'organizzazione del lavoro;
 - e) contribuisce all'adozione degli atti di programmazione, in particolare in funzione dell'approvazione del bilancio previsionale e sue variazioni, nonché per monitorare l'andamento delle attività programmate.
3. Fanno parte del Consiglio dei Responsabili il Direttore generale, il Direttore amministrativo, il Direttore tecnico e i Dirigenti, o loro delegati; può essere convocato il personale dell'Agenzia coinvolto in funzione degli argomenti trattati.
4. Il Consiglio dei Responsabili è convocato dal Direttore generale anche su richiesta del

Direttore tecnico, del Direttore amministrativo o dei dirigenti.

5. Le Riunioni plenarie del personale sono l'occasione per l'illustrazione, la condivisione e l'ascolto con il personale agenziale relativamente agli aspetti programmatici, gestionali ed organizzativi dell'Agenzia e sono svolte almeno tre volte all'anno:
 - a) entro il mese di novembre, per la condivisione degli sviluppi programmatici inerenti a tematiche trasversali di competenza dell'Agenzia per l'anno e per il triennio successivi;
 - b) entro il mese di marzo, per l'illustrazione e la declinazione degli obiettivi programmatici agenziali, nonché del bilancio preventivo per l'anno ed il triennio correnti;
 - c) entro il mese di luglio, per l'illustrazione e la discussione dei risultati ottenuti nell'anno precedente e del rendiconto dell'anno precedente, nonché della valutazione intermedia delle attività programmate in corso d'anno.
6. Le Riunioni plenarie possono anche essere convocate per l'illustrazione, la condivisione e l'ascolto relativamente a specifici argomenti di interesse generale.
7. Le Riunioni plenarie sono convocate dal Direttore generale anche su richiesta del Direttore tecnico, del Direttore amministrativo o dei dirigenti.

Articolo 24

Rapporti con gli enti terzi

1. Il personale dell'Agenzia garantisce prioritariamente l'ampia partecipazione alle attività di pianificazione, di programmazione, di studio e di ricerca promosse dagli enti del SNPA, dalla Regione o dagli enti da essa controllati e partecipati e dall'Azienda USL, mediante commissioni e gruppi di lavoro permanenti o costituiti di volta in volta su specifiche tematiche.
2. Il personale dell'Agenzia garantisce la partecipazione alle attività di studio e di ricerca promosse dagli enti e dalle istituzioni di ricerca nelle tematiche ambientali di interesse comune.
3. Il personale dell'Agenzia può essere comandato o distaccato o chiamato a svolgere la propria attività lavorativa, anche parzialmente, presso gli enti del SNPA, la Regione, gli enti locali regionali e loro forme associative, e l'Azienda USL, al fine di perseguire obiettivi, svolgere azioni o attuare iniziative di comune interesse, secondo la normativa statale e regionale vigente.

TITOLO VIII

NORME FINALI E TRANSITORIE

Articolo 25

Attuazione del regolamento

1. L'applicazione delle disposizioni contenute nel regolamento può essere, se del caso, oggetto di appositi chiarimenti, formalizzati mediante comunicazioni del Direttore generale, rese ai sensi dell'articolo 8, comma 5.

Articolo 26

Rinvio

1. Per quanto non espressamente previsto dalla presente disciplina si rinvia alla l. 132/2016, alla l.r. 7/2018 e alla legge regionale 23 luglio 2010, n. 22 (Nuova disciplina dell'organizzazione dell'amministrazione regionale e degli enti del comparto unico della Valle d'Aosta), ed ai contratti collettivi di lavoro di riferimento, limitatamente alla disciplina del rapporto di lavoro.

Articolo 27

Entrata in vigore e disposizioni transitorie

1. Il presente regolamento entra in vigore ad intervenuta approvazione dello stesso da parte della Giunta regionale ai sensi dell'articolo 17 della l.r. 7/2018 e sostituisce il regolamento previgente.
2. Gli incarichi di Direttore amministrativo e di Direttore tecnico sono adeguati alle disposizioni del presente regolamento.

Organigramma dell'Agencia regionale per la protezione dell'ambiente (ARPA) Valle d'Aosta

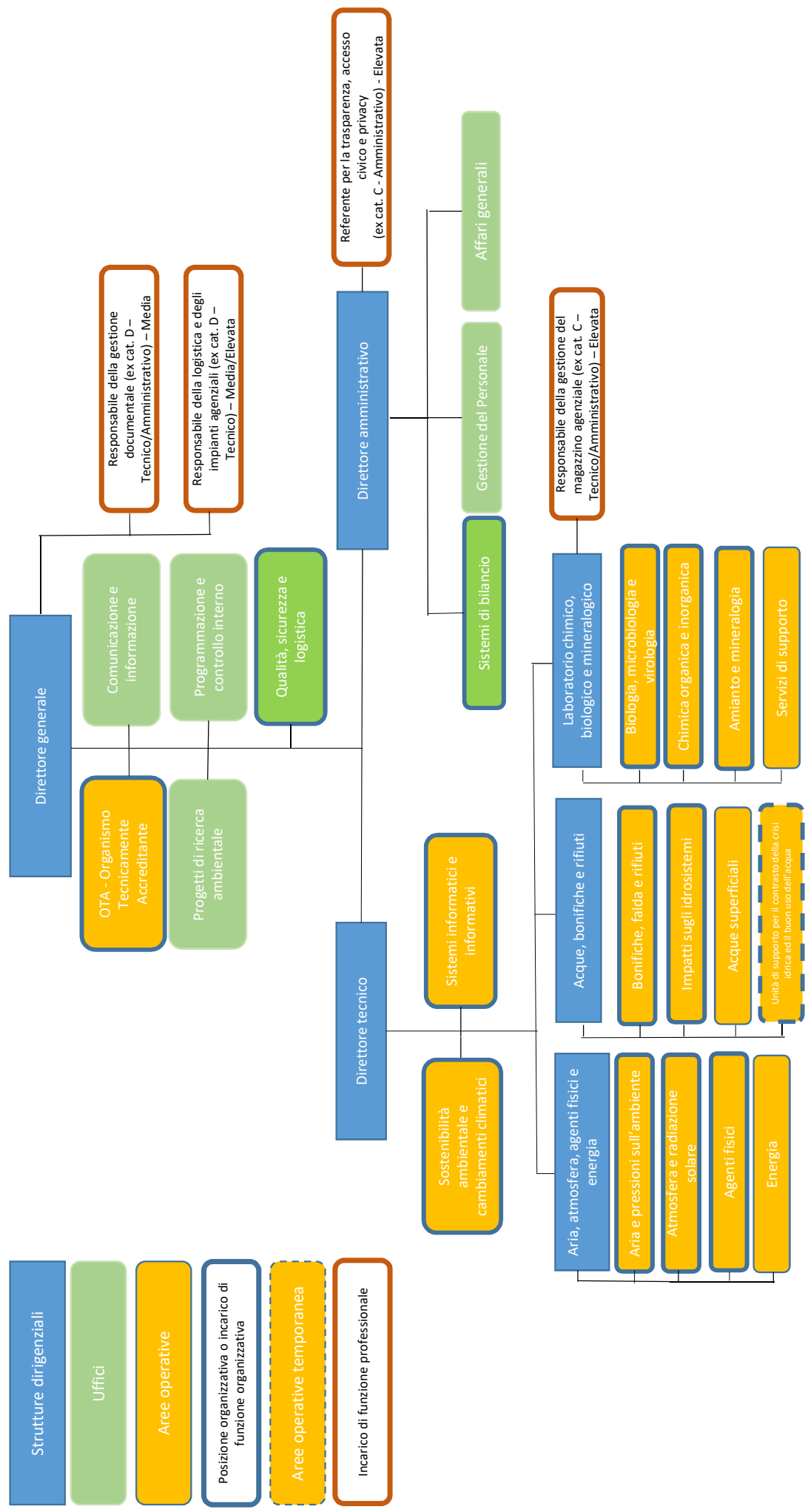

Regolamento organizzativo dell'Agenzia regionale per la protezione dell'ambiente (ARPA) Valle d'Aosta

Allegato B - FUNZIONIGRAMMA

DIREZIONE GENERALE

Ufficio Comunicazione e informazione

- organizzazione e gestione delle attività interne ed esterne di comunicazione
- elaborazione e coordinamento del piano di azione per la promozione dell'immagine agenziale interna ed esterna
- cura ed aggiornamento dei contenuti del sito INTERNET e INTRANET agenziali, anche con riferimento alla sezione "Amministrazione trasparente"
- svolgimento di attività di supporto tecnico ed amministrativo del Consiglio dei responsabili e per le Riunioni plenarie, in collaborazione con l'Ufficio Programmazione e controllo interno
- studio e realizzazione di piani di comunicazione, di materiale grafico e di supporti audio e video
- gestione dei rapporti con gli organi di informazione
- gestione dei rapporti con associazioni dei consumatori e di volontariato
- realizzazione di indagini di customer satisfaction in collaborazione con l'Ufficio qualità, sicurezza e logistica
- gestione delle attività di formazione e di aggiornamento professionale
- gestione amministrativa delle convenzioni per tirocini formativi, didattici e orientativi, convenzioni con Università e Scuole di specializzazione

Ufficio Programmazione e controllo interno

- coordinamento e supporto alla predisposizione degli atti di pianificazione e di programmazione agenziale
- coordinamento e supporto all'attuazione dei sistemi di valutazione, di monitoraggio e di rendicontazione (c.d. ciclo della performance) degli atti di pianificazione e di programmazione agenziale
- coordinamento e gestione della pubblicazione delle informazioni agenziali previste in materia di trasparenza
- esercizio di funzioni ispettive sulla gestione amministrativa delle strutture agenziali, su richiesta del Responsabile della prevenzione dei fenomeni corruttivi ovvero del Direttore generale cura della tenuta del Registro dei trattamenti in collaborazione con l'Area operativa Sistemi informatici e informativi
- predisposizione degli atti tecnici funzionali al Conto annuale del personale in collaborazione con le strutture agenziali e l'Ufficio Gestione del personale
- svolgimento di attività di supporto tecnico ed amministrativo verso la Commissione indipendente di valutazione (CIV) ed il Responsabile per la prevenzione della corruzione e per la trasparenza (RPCT)
- partecipazione al Comitato unico di Garanzia degli enti del comparto unico regionale

Ufficio Qualità, sicurezza e logistica

- effettuazione ed elaborazione della valutazione dei rischi, redazione ed aggiornamento del Documento di Valutazione dei Rischi, nonché dei DUVRI per le strutture agenziali;
- predisposizione, redazione ed aggiornamento delle schede di valutazione dei rischi del personale

- individuazione e caratterizzazione delle fonti potenziali di pericolo, delle situazioni pericolose e dei rischi, nonché delle relative misure di prevenzione e protezione tecniche, impiantistiche, comportamentali, organizzative, informative e formative in collaborazione con gli organi e le strutture agenziali interessati
- individuazione acquisizione, analisi e controllo dei requisiti legislativi per la sicurezza e dei requisiti normativi e relativa documentazione necessaria per la gestione dei sistemi qualità, sicurezza e accreditamento e diffusione alle strutture agenziali
- individuazione dei soggetti esposti alle fonti potenziali di pericolo, alle situazioni pericolose ed i rischi, nonché tenuta delle cartelle sanitarie, in raccordo con l'Ufficio Gestione del personale e con il Medico competente
- elaborazione ed aggiornamento, a supporto del Medico Competente, del protocollo di sorveglianza sanitaria per i lavoratori e delle procedure per la corretta gestione del primo soccorso
- assistenza al datore di lavoro e alla dirigenza in caso di ispezione da parte degli Organi di Vigilanza e Controllo in relazione agli accadimenti (ispezioni, monitoraggio, inchieste infortuni, ecc.) e svolgimento degli accertamenti interni sulle dinamiche infortunistiche e definizione dei relativi indicatori statistici
- programmazione e coordinamento delle attività formative e di addestramento obbligatorie per la sicurezza definite dall'Accordo Stato-Regioni
- elaborazione di procedure agenziali su materie inerenti alla sicurezza degli operatori
- coordinamento del personale tecnico addetto alla manutenzione ed alla sorveglianza antincendio
- coordinamento e svolgimento degli adempimenti tecnici ed amministrativi funzionali alla certificazione di qualità e di sicurezza in collaborazione con le altre strutture agenziali
- coordinamento e svolgimento degli adempimenti tecnici ed amministrativi funzionali all'accreditamento con le altre strutture agenziali
- programmazione ed effettuazione delle verifiche interne su tutti gli aspetti dei sistemi di gestione (Qualità, accreditamento e sicurezza) ed applicazione delle azioni correttive in caso di non conformità con i sistemi di gestione implementati;
- coordinamento ed attuazione dei piani e delle azioni afferenti alla protezione dell'ambiente di lavoro e tutela ecologica dell'ambiente esterno
- identificazione, promozione, attuazione delle azioni correttive e migliorative, anche con la collaborazione delle altre strutture agenziali, ai fini del miglioramento continuo e sviluppo del sistema agenziale della qualità e della sicurezza anche mediante specifici programmi di formazione interna ed esterna, e di aggiornamento professionale
- effettuazione delle tarature interne di alcuni strumenti in dotazione alle diverse Sezioni dell'Agenzia, nonché gestione tarature esterne dei campioni di riferimento
- attività di verifica e di collaudo a seguito di messa in servizio e manutenzioni degli strumenti in uso al laboratorio relativi alle grandezze massa e temperatura
- elaborazione, coordinamento ed attuazione del Piano degli interventi di manutenzione straordinaria e ordinaria della sede agenziale e delle relative pertinenze in collaborazione con gli Uffici amministrativi e le strutture agenziali interessate
- gestione e tenuta della documentazione tecnica ed amministrativa relativa agli impianti tecnici a servizio della sede agenziale e delle relative pertinenze
- coordinamento e gestione dei servizi di trasporti e di traslochi

Area operativa OTA – Organismo tecnicamente accreditante

- svolgimento delle funzioni di Organismo tecnicamente accreditante previsto dalla normativa statale e regionale vigente in materia
- collaborazione con le strutture agenziali relativamente ai temi inerenti al clima, ambiente e salute

Ufficio Progetti di ricerca ambientale

- studio e analisi dei fenomeni ambientali e supporto alla Direzione agenziale nell'individuazione e nel governo dell'offerta di servizi, con particolare riferimento all'erogazione dei livelli essenziali di prestazioni ambientali (LEPTA)
- coordinamento e monitoraggio dei progetti e delle attività di interesse trasversale ed a carattere innovativo
- progettazione, attuazione e gestione di progetti e di attività di interesse trasversale ed a carattere innovativo, anche mediante il ricorso a fondi di finanziamento regionali, statali o dell'Unione europea (fundraising), in collaborazione le strutture tecniche ed amministrative agenziali
- supporto alla progettazione, all'attuazione e gestione di progetti e di attività di interesse trasversale alle strutture tecniche agenziali titolari
- progettazione, attuazione e gestione di progetti e di attività di interesse trasversale relativamente ai temi clima, ambiente e salute
- supporto alla Direzione agenziale allo sviluppo dei processi organizzativi agenziali, nonché alla periodica revisione degli stessi
- supporto alla Direzione agenziale nella predisposizione e nella degli atti di programmazione, di monitoraggio e di rendicontazione (c.d. ciclo della performance)

SERVIZIO AMMINISTRATIVO

I requisiti per il conferimento dell'incarico sono indicati nell'art. 13, comma 3, del regolamento.

Il Direttore amministrativo sovrintende a:

- la collaborazione con il responsabile della protezione dei dati (DPO) con riguardo agli aspetti giuridici correlati all'applicazione della normativa in materia di tutela della riservatezza dei dati personali alla missione istituzionale ed alla realtà organizzativa agenziale
- la funzione di referente del Green Public Procurement
- la funzione di Responsabile per la prevenzione della corruzione e per la trasparenza
- la funzione di Responsabile della conservazione documentale
- la partecipazione all'attuazione dei sistemi di valutazione, di monitoraggio e di rendicontazione (c.d. ciclo della performance)

Ufficio Gestione del personale

- supporto alla Direzione agenziale nell'ambito della programmazione del fabbisogno di risorse umane e nelle procedure di organizzazione del lavoro
- gestione delle procedure di reclutamento del personale dipendente, incluso l'inserimento lavorativo dei disabili e delle altre categorie protette
- supporto all'Ufficio Affari generali nelle procedure di affidamento e gestione dei contratti di somministrazione di lavoro temporaneo
- gestione delle procedure di mobilità interna e esterna
- gestione delle procedure interne di attribuzione degli incarichi dirigenziali e non dirigenziali
- gestione dello stato giuridico e del trattamento economico contributivo e previdenziale del personale dipendente
- gestione dei prestiti, pignoramenti e cessioni del quinto dello stipendio
- gestione dei fascicoli personali, anche in collaborazione con l'Ufficio Qualità, sicurezza e logistica per quanto attiene agli aspetti inerenti alla sicurezza sui luoghi di lavoro

- gestione del sistema di rilevazione delle presenze, dei permessi di studio, dei permessi sindacali e delle aspettative, a qualunque titolo, congedo di maternità e malattia del personale dipendente
- gestione delle trasferte del personale dipendente
- gestione del sistema di richiesta di visita fiscale
- attuazione e monitoraggio del Piano per l'organizzazione del lavoro agile (POLA) e la gestione del lavoro agile in collaborazione con l'A.O. Sistemi informativi e informativi
- gestione della dotazione organica agenziale conseguente all'attuazione del Piano triennale dei fabbisogni del personale
- gestione e verifica delle situazioni di incompatibilità collegate con gli incarichi extra-impiego e gestione dell'anagrafe delle prestazioni in collaborazione con il responsabile della prevenzione della corruzione
- gestione e verifica delle situazioni di incompatibilità o di inconfiribilità del personale agenziale
- predisposizione e cura degli adempimenti necessari per l'esercizio delle funzioni di Ufficio procedimenti disciplinari (UPD) associate con l'Amministrazione regionale
- esercizio della funzione di gestione delle relazioni sindacali relative al personale dipendente, nonché di definizione e di monitoraggio dei fondi contrattuali
- collaborazione con l'Ufficio comunicazione e informazione nell'elaborazione e nell'attuazione del piano di azione per la promozione dell'immagine agenziale interna ed esterna
- supporto all'Ufficio Programmazione e controllo interno nei processi di misurazione e valutazione delle performance e dei risultati del personale, di garanzia per le pari opportunità, la valorizzazione del benessere di chi lavora e contro le discriminazioni

Ufficio Affari generali

- gestione delle istruttorie finalizzate al perfezionamento di contratti e di convenzioni e della loro fase esecutiva, delle fasi di programmazione, affidamento e realizzazione di appalti, in raccordo con le unità organizzative interessate dalle prestazioni richieste, con i responsabili del procedimento, i direttori dell'esecuzione e i collaboratori di supporto, ad eccezione delle istruttorie relative all'approvvigionamento di materiali di consumo per le attività analitiche di laboratorio
- attività di supporto e redazione di pareri a favore delle strutture agenziali in merito all'applicazione di leggi o di regolamenti
- esercizio della funzione di conservazione documentale, comprendente della tenuta del protocollo e degli archivi
- gestione, nell'ambito della rete SI-URP, del primo contatto a riscontro di richieste di informazioni sulle attività agenziali e di accesso agli atti o di accesso civico con eventuale successivo riscontro della richiesta in collaborazione con le strutture organizzative interessate
- gestione delle procedure relative all'attività deliberativa, tenuta dei registri dei contratti e delle convenzioni
- gestione dell'attività contrattuale relativa al patrimonio immobiliare agenziale e dei contratti di concessione, di locazione e di comodato attivi e passivi
- gestione dell'attività sanzionatoria amministrativa attiva e passiva di competenza agenziale
- gestione del contenzioso, delle polizze assicurative e della tutela legale dei dipendenti
- supporto alla Direzione agenziale nella gestione del contenzioso attivo e passivo, nonché dei rapporti con le autorità giudiziarie e con le forze dell'ordine
- esercizio della funzione di programmazione e di gestione dell'acquisizione di beni e di servizi, in collaborazione con le altre strutture agenziali interessate, nonché con i referenti per il Green Public Procurement

- gestione dei rapporti con Centrale unica di committenza regionale e altre Centrali di aggregazione degli acquisti
- gestione delle fasi amministrative inerenti alla realizzazione di lavori di manutenzione ordinaria e straordinaria della sede agenziale e dei relativi impianti tecnici in collaborazione con l'Ufficio Qualità, sicurezza e logistica
- gestione amministrativa del parco degli automezzi agenziali in collaborazione con le strutture agenziali assegnatarie dei veicoli

Ufficio Sistemi di bilancio

- predisposizione del bilancio di previsione annuale, del bilancio di previsione pluriennale e del rendiconto
- predisposizione ed aggiornamento del Piano triennale degli investimenti e delle dismissioni
- predisposizione e tenuta dell'inventario
- gestione della funzione autorizzativa sul bilancio di previsione mediante l'esercizio del controllo contabile sulle proposte di atti
- gestione e monitoraggio dei budget operativi di spesa assegnati alle strutture agenziali
- gestione e tenuta della contabilità analitica
- gestione dei finanziamenti con vincolo di destinazione e dei finanziamenti per investimenti
- gestione degli adempimenti fiscali IVA e IRES
- effettuazione delle verifiche trimestrali dei flussi di cassa
- gestione delle entrate agenziali, della contabilità dei fornitori e della funzione fiscale
- verifica delle elaborazioni retributive per la loro immissione in contabilità
- gestione amministrativa dei servizi tecnico-economici di natura diversa, nonché della cassa economica
- supporto e collaborazione alla gestione ed al monitoraggio delle scorte di materiali presso il magazzino agenziale
- svolgimento di attività di supporto tecnico ed amministrativo verso il Collegio dei revisori dei conti
- partecipazione alla predisposizione ed alla cura degli atti di pianificazione e di programmazione agenziale e nell'attuazione dei sistemi di valutazione, di monitoraggio e di rendicontazione (c.d. ciclo della performance)

DIPARTIMENTO TECNICO

I requisiti per il conferimento dell'incarico sono indicati nell'art. 13, comma 4, del regolamento.

Il Direttore tecnico sovrintende a:

- la predisposizione ed alla cura degli atti di pianificazione e di programmazione agenziale (DPT e POA)
- la funzione di Mobility manager
- la funzione di Responsabile della transizione digitale
- la partecipazione all'attuazione dei sistemi di valutazione, di monitoraggio e di rendicontazione (c.d. ciclo della performance)

Area operativa Sistemi informatici e sistemi informativi

- esercizio delle funzioni di responsabile dell'Information technology e della politica di utilizzo dei sistemi informatici e informativi agenziali
- gestione operativa della sicurezza delle tecnologie informatiche, dei sistemi informatici e informativi agenziali (cybersecurity)

- partecipazione all'attuazione delle disposizioni in materia di protezione dei dati personale (privacy), in collaborazione con l'Ufficio Programmazione e controllo interno
- supporto alla Direzione agenziale nella pianificazione degli acquisti di tecnologie informatiche e di sistemi informatici
- sviluppo di sistemi informativi e informatici innovativi volti al potenziamento ed allo sviluppo dell'intelligenza artificiale
- supporto alle strutture agenziali nello sviluppo di sistemi informativi e informatici innovativi volti al potenziamento ed allo sviluppo del sistema delle conoscenze territoriali e ambientali
- supporto alle strutture agenziali nello sviluppo di sistemi informativi e informatici innovativi volti alla digitalizzazione del funzionamento dell'Agenzia, anche tramite il cloud computing
- supporto all'attuazione del Piano per l'organizzazione del lavoro agile (POLA)
- gestione della manutenzione delle tecnologie informatiche, dei sistemi informatici e informativi, nonché del sito istituzionale INTERNET e INTRANET
- gestione dei servizi informativi e informatici affidati a terzi ed alla società in house
- governo dei sistemi di telecomunicazioni (fonia e dati)
- gestione dei flussi statistici previsti da norme statali e regionali
- gestione dell'evoluzione dei sistemi informatici e informativi

Area operativa sostenibilità ambientale e cambiamenti climatici

- esecuzione di studi ed iniziative progettuali sulle dinamiche evolutive delle componenti ambientali, dei servizi ecosistemici e del consumo del suolo
- coordinamento interno dell'attività di supporto agli enti competenti nell'elaborazione di piani e programmi con particolare riferimento alle tematiche ambientali connesse allo Sviluppo sostenibile
- coordinamento interno degli endoprocedimenti di verifica di assoggettabilità a Valutazione Ambientale Strategica (VAS) e di Valutazione Ambientale Strategica (VAS) mediante valutazione trasversale, in collaborazioni con le altre strutture dell'Agenzia coinvolte, della coerenza dei piani in esame con altri piani e scenari di Sviluppo sostenibile e coerenza con il quadro normativo
- studio ed elaborazione di scenari climatici futuri, anche con riferimento alla riduzione delle emissioni di gas climalteranti, e supporto tecnico sulle analisi di impatto sui principali settori naturali e socio-economici regionali e sulla redazione di strategie, di piani e di programmi,
- studio degli effetti dei cambiamenti climatici sulla criosfera e studio delle riserve idriche
- studio degli ecosistemi (sequestro di anidride carbonica, risposte degli ecosistemi ai cambiamenti climatici e loro vulnerabilità, servizi ecosistemici)
- erogazione, in via preventiva, di servizi, informazioni, dati, elaborazioni e contributi tecnico scientifici al Sistema Nazionale della Protezione Civile
- erogazione, ad evento e in tempo reale, di servizi, informazioni, dati, elaborazioni e contributi tecnico-scientifici al Sistema Nazionale della Protezione Civile, nonché supporto tecnico e operativo, in campo ambientale, in relazione ad eventi calamitosi e catastrofi
- acquisizione e analisi di immagini da drone anche a supporto di organi e enti terzi per l'intervento in scenari emergenziali
- sviluppo di tecniche di Earth Observation funzionali alla ricerca ambientale applicata ed allo studio dell'evoluzione dell'uso e del consumo del suolo
- realizzazione degli adempimenti necessari a garantire il mantenimento e lo sviluppo del Sistema di qualità e del Sistema per la sicurezza relativamente ai processi, ai metodi ed alle attività di competenza
- realizzazione degli adempimenti necessari a garantire il mantenimento e lo sviluppo dell'accreditamento delle prove ovvero all'ottenimento di nuove prove
- partecipazione all'attuazione delle iniziative agenziali di educazione, informazione e formazione ambientale

SEZIONE ARIA, ATMOSFERA, AGENTI FISICI E ENERGIA

I requisiti per il conferimento dell'incarico sono i seguenti:

- laurea in ambito tecnico o scientifico
- capacità professionali: conoscenze tecniche e normative in materia in materia di qualità dell'aria, autorizzazioni ambientali, agenti fisici e di buon uso dell'energia

I criteri di scelta per il conferimento dell'incarico sono i seguenti:

- comprovata esperienza professionale nel coordinamento, nello svolgimento e nello sviluppo delle attività agenziali nei settori di competenza

Il dirigente della Sezione provvede a:

- la funzione di referente tecnico del Green Public Procurement, secondo le linee guida SNPA
- stesura di pareri, atti e documenti, per gli ambiti di competenza, nei procedimenti di autorizzazione e di valutazione ambientale
- la partecipazione alla predisposizione ed alla cura degli atti di pianificazione e di programmazione agenziale e nell'attuazione dei sistemi di valutazione, di monitoraggio e di rendicontazione (c.d. ciclo della performance)
- la partecipazione al miglioramento continuo agenziale ed ai processi di certificazione per la qualità e per la sicurezza, nonché di accreditamento
- la collaborazione, per gli ambiti di competenza, nell'attuazione delle iniziative agenziali di educazione, informazione e formazione ambientale
- la programmazione e la gestione del Servizio di pronta disponibilità agenziale
- la tenuta dei rapporti per i procedimenti di "danno ambientale" ai sensi della parte VI del Codice dell'ambiente e per le tematiche inerenti alla normativa sulle sostanze pericolose REACH-CLP
- il supporto tecnico al Comitato tecnico regionale (CTR) per le istruttorie dei Rapporti di Sicurezza relative a stabilimenti a Rischio Incidente Rilevante ai sensi del d.lgs. 105/2015 (Seveso III), nonché per la conduzione delle relative attività ispettive
- la partecipazione alla predisposizione ed alla cura degli atti di pianificazione e di programmazione agenziale e nell'attuazione dei sistemi di valutazione, di monitoraggio e di rendicontazione (c.d. ciclo della performance)
- la partecipazione al miglioramento continuo agenziale ed ai processi di certificazione per la qualità e per la sicurezza, nonché di accreditamento
- la collaborazione, per gli ambiti di competenza, nell'attuazione delle iniziative agenziali di educazione, informazione e formazione ambientale

Area operativa Agenti fisici

- monitoraggio della radioattività ambientale, attraverso rilievi in campo e analisi laboratoristiche e svolgimento delle attività ad esse correlate:
- misurazioni e valutazioni sulle radiazioni ionizzanti tramite esecuzione analisi e misure radiometriche per pressioni di origine antropica
- misurazioni e valutazioni sul radon tramite campagne di misure del radon in acque destinate al consumo umano
- monitoraggio dei campi elettromagnetici a radiofrequenza- RF e dei campi elettromagnetici a bassa frequenza- ELF
- misurazioni e valutazioni sulle radiazioni non ionizzanti
- monitoraggio dei livelli di rumore ambientale e svolgimento delle attività ad esse correlate inclusa la partecipazione all'Osservatorio acustico regionale

- misurazioni e valutazioni sul rumore mediante il supporto tecnico alle autorità preposte alla vigilanza per la verifica del rispetto dei limiti di rumore in ambiente di vita
- misurazioni e valutazioni sull'inquinamento luminoso
- stesura di pareri, di atti e di documenti nelle materie di competenza, inclusi quelli funzionali ai procedimenti di autorizzazione e valutazione ambientale, con la collaborazione delle altre strutture agenziali interessate
- erogazione, in via preventiva, di servizi, informazioni, dati, elaborazioni e contributi tecnico scientifici al Sistema Nazionale della Protezione Civile
- erogazione, ad evento e in tempo reale, di servizi, informazioni, dati, elaborazioni e contributi tecnico-scientifici al Sistema Nazionale della Protezione Civile, nonché supporto tecnico e operativo, in campo ambientale, in relazione ad eventi calamitosi e catastrofi
- sviluppo e applicazione di sistemi informativi e database, anche georeferenziati, funzionali alle attività tecniche svolte
- realizzazione degli adempimenti necessari a garantire il mantenimento e lo sviluppo del Sistema di qualità e del Sistema per la sicurezza relativamente ai processi, ai metodi ed alle attività di competenza
- realizzazione degli adempimenti necessari a garantire il mantenimento e lo sviluppo dell'accreditamento delle prove ovvero all'ottenimento di nuove prove
- partecipazione all'attuazione delle iniziative agenziali di educazione, informazione e formazione ambientale

Area operativa Energia

- effettuazione delle verifiche tecniche e delle ispezioni relative all'articolo 61, comma 1, lettere c) e d), della l.r. 13/2015, ovvero:
 - controlli della correttezza tecnica degli attestati di prestazione energetica (APE);
 - controlli sull'osservanza delle disposizioni relative al contenimento dei consumi di energia nell'esercizio e nella manutenzione degli impianti termici.
- studio ed elaborazione di proposte di attività e di iniziative in tema di risparmio energetico, di efficienza energetica, di sviluppo delle fonti rinnovabili e di mobilità sostenibile;
- collaborazione con le strutture agenziali relativamente ai temi inerenti al clima, ambiente e energia
- partecipazione a campagne di misurazione e di valutazione sul buon uso dell'energia, anche mediante il supporto tecnico ad enti terzi
- collaborazione con l'Ufficio Qualità, sicurezza e logistica in merito alle attività di gestione e di manutenzione degli impianti tecnici a servizio della sede agenziale e delle relative pertinenze

Area operativa Aria e pressioni sull'ambiente

- pianificazione dell'attività di monitoraggio della qualità dell'aria nel rispetto degli adempimenti previsti dalla normativa vigente
- gestione della rete di monitoraggio della qualità dell'aria
- attività di controllo e di mantenimento in efficienza della strumentazione di misura della qualità dell'aria e delle emissioni secondo le procedure previste dalla normativa vigente
- attività di coordinamento nella progettazione e nella gestione del software open-source dedicato alla manutenzione della rete di monitoraggio e all'archiviazione dei dati di qualità dell'aria
- elaborazione dei dati di qualità dell'aria nei formati previsti dalla normativa vigente e trasmissione dei dati stessi agli organi preposti, in collaborazione con l'AO Atmosfera e Radiazione solare

- progettazione e svolgimento di attività di misura in qualità dell'aria per la valutazione dell'impatto ambientale da sorgenti puntuali specifiche in collaborazione con l'AO Atmosfera e Radiazione solare
- supporto tecnico agli enti territoriali regionali nello svolgimento degli adempimenti previsti dalla normativa vigente in merito alle attività di informazione sui rischi per la salute della popolazione a seguito di superamenti dei valori di riferimento e per la predisposizione del programma di valutazione della qualità dell'aria
- attività di approfondimento sul particolato atmosferico con caratterizzazione granulometrica e caratterizzazione chimica degli inquinanti in collaborazione con l'AO Atmosfera e Radiazione solare e con la Sezione competente nelle relative attività analitiche
- predisposizione di report e bollettini di analisi dei dati relativi all'attività di monitoraggio della qualità dell'aria comprendente sia la rete di misura in siti fissi sia le campagne con laboratorio mobile predisposte per obiettivi specifici in collaborazione con l'A.O. Radiazione solare e atmosfera
- predisposizione e gestione del contratto per il servizio di gestione e manutenzione del Sistema di misura e valutazione della Qualità dell'Aria, dell'Atmosfera e delle Emissioni in collaborazione con le strutture amministrative
- supporto tecnico al Corpo Forestale Valdostano nella programmazione e nella conduzione delle attività di ispezione e controllo ambientali inerenti alle emissioni in atmosfera mediante sopralluoghi congiunti per la verifica di prescrizioni autorizzative ed effettuazione di misure e campionamenti per la verifica del rispetto dei limiti autorizzati
- supporto tecnico agli enti territoriali per i procedimenti di autorizzazione alle emissioni in atmosfera ai sensi della normativa vigente
- supporto tecnico agli enti territoriali per i procedimenti di valutazione ambientale in collaborazione con l'AO Atmosfera e Radiazione solare
- predisposizione e fornitura di dati di qualità dell'aria e meteorologici a seguito di richieste da parte di enti pubblici o soggetti privati in collaborazione con l'A.O. Radiazione solare e atmosfera
- progettazione e svolgimento di campagne di misurazione dell'impatto odorigeno mediante naso elettronico
- progettazione e organizzazione di campagne di sensibilizzazione della popolazione sulle tematiche relative all'inquinamento atmosferico anche attraverso l'utilizzo di strumentazione di misura portatile
- progettazione e conduzione di campagna di monitoraggio della qualità dell'aria indoor a seguito di richieste da parte di enti pubblici o soggetti privati
- coordinamento per l'espressione di pareri tecnici agenziali nell'ambito dei procedimenti di autorizzazione integrata ambientale (AIA), di valutazione di impatto ambientale (VIA), autorizzazione unica ambientale (AUA)
- coordinamento per l'espressione di pareri tecnici agenziali di valutazione dei Piani di monitoraggio e controllo AIA e delle dichiarazioni E-PRTR ai sensi del DPR 157/2011
- coordinamento per la predisposizione del programma annuale delle attività di ispezione ambientale AIA in collaborazione con il Corpo Forestale Valdostano, nonché supporto allo stesso per lo svolgimento delle attività ispettive
- svolgimento delle attività funzionali agli endo-procedimenti di autorizzazione e di valutazione d'impatto ambientale degli impianti esercenti attività estrattive;
- gestione dei sistemi informativi correlati alle materie di competenza, nonché assolvimento dei debiti informativi verso terzi relativamente alle informazioni trattate
- realizzazione degli adempimenti necessari a garantire il mantenimento e lo sviluppo del Sistema di qualità e del Sistema per la sicurezza relativamente ai processi, ai metodi ed alle attività di competenza
- partecipazione all'attuazione delle iniziative agenziali di educazione, informazione e formazione ambientale

Area operativa Atmosfera e radiazione solare

- conduzione di studi di valutazione della qualità dell'aria sul territorio regionale mediante tecniche di modellizzazione ad integrazione dell'attività di monitoraggio strumentale in collaborazione con l'A.O. Qualità dell'aria ed emissioni
- gestione e aggiornamento dell'Inventario regionale delle emissioni
- conduzione di studi di simulazione per la valutazione degli impatti ambientali sulla qualità dell'aria a livello locale da parte di sorgenti emissive puntuali in ambito di procedimenti di autorizzazione alle emissioni di installazioni industriali in collaborazione con l'A.O. Impatti e Rischi Industriali
- redazione di bollettini previsionali di qualità dell'aria a livello regionale mediante tecniche di modellizzazione
- conduzione di studi per la valutazione dei contributi delle diverse sorgenti emissive in particolari siti del territorio regionale mediante tecniche di modellistica diffusionale e mediante tecniche di modellistica a recettore sulla base dei dati di caratterizzazione del particolato in collaborazione con la Sezione competente nelle relative attività analitiche
- gestione della strumentazione di misura delle variabili meteorologiche presenti nelle stazioni della rete di monitoraggio della qualità dell'aria
- conduzione di studi di analisi integrata dei dati di qualità dell'aria e dei dati meteorologici per valutare l'influenza della meteorologia sulla qualità dell'aria a livello locale con particolare riferimento ai fenomeni di trasporto a larga scala
- supporto tecnico agli organi terzi preposti nelle fasi di progettazione, stesura, approvazione e controllo del Piano regionale per il risanamento, miglioramento e mantenimento della qualità dell'aria
- elaborazione dei dati climatici di cui all'articolo 30, comma 1, lettera b), della legge regionale 13/2015, con l'aggiornamento periodico di un database geo-riferito relativo alle centraline di rilevamento della temperatura ubicate sul territorio regionale e i relativi dati di monitoraggio annuale in collaborazione con le altre strutture agenziali interessate;
- conduzione di studi sperimentali di monitoraggio della qualità dell'aria
- gestione del sistema a rete di monitoraggio della radiazione solare (nelle bande ultravioletta, visibile e infrarossa) nel territorio regionale
- gestione degli strumenti modellistici necessari per l'acquisizione, l'elaborazione dei dati e la previsione dell'irradianza al suolo
- sviluppo di algoritmi per la stima per inversione da spettri di irradianza globale di parametri atmosferici e ambientali, sviluppo di procedure e di algoritmi per la determinazione di diossido d'azoto
- studio delle proprietà ottiche dell'aerosol in atmosfera, in collaborazione con le strutture agenziali interessate
- attività di comunicazione al pubblico dei rischi per la salute umana della radiazione UV e della qualità dell'aria anche mediante redazione di bollettini previsionali in collaborazione con l'A.O. Aria e pressioni sull'ambiente
- gestione dei sistemi informativi correlati alle materie di competenza, nonché assolvimento dei debiti informativi verso terzi relativamente alle informazioni trattate
- realizzazione degli adempimenti necessari a garantire il mantenimento e lo sviluppo del Sistema di qualità e del Sistema per la sicurezza relativamente ai processi, ai metodi ed alle attività di competenza
- partecipazione all'attuazione delle iniziative agenziali di educazione, informazione e formazione ambientale

SEZIONE ACQUE, BONIFICHE E RIFIUTI

I requisiti per il conferimento dell'incarico sono i seguenti:

- laurea in ambito tecnico o scientifico
- capacità professionali: conoscenze tecniche e normative in materia di acque superficiali e sotterranee, di suolo e di rifiuti e della loro gestione

I criteri di scelta per il conferimento dell'incarico sono i seguenti:

- laurea in discipline ambientali e naturali o tecniche
- comprovata esperienza professionale nel coordinamento, nello svolgimento e nello sviluppo delle funzioni agenziali in materia di acque e dei loro utilizzi

Il dirigente della Sezione provvede a:

- il coordinamento della stesura di pareri, atti e documenti nei procedimenti di autorizzazione ambientale relativi alla produzione di energia da fonti rinnovabili, scarichi e sistemi di depurazione, con la collaborazione delle altre strutture agenziali interessate
- il supporto tecnico alle attività di gestione e pianificazione agli enti regionali in merito alle tematiche di competenza della sezione
- la partecipazione alla predisposizione ed alla cura degli atti di pianificazione e di programmazione agenziale e nell'attuazione dei sistemi di valutazione, di monitoraggio e di rendicontazione (c.d. ciclo della performance)
- la partecipazione al miglioramento continuo agenziale ed ai processi di certificazione per la qualità e per la sicurezza, nonché di accreditamento
- la collaborazione, per gli ambiti di competenza, nell'attuazione delle iniziative agenziali di educazione, informazione e formazione ambientale

Area operativa Acque superficiali

- monitoraggio ambientale delle acque correnti superficiali nei siti della rete regionale di controllo ai sensi della normativa vigente
- pianificazione annuale delle attività di prelievo nel rispetto delle frequenze previste dalla normativa e dal Piano di Gestione del fiume Po
- gestione ed elaborazione dei dati di monitoraggio, restituzione cartografica degli stessi, redazione di relazioni tecniche.
- effettuazione di indagini specifiche su richiesta degli enti di governo
- valutazione della qualità morfologica dei corpi idrici superficiali mediante il calcolo dell'Indice di Qualità Morfologica - IQM
- partecipazione a confronti inter-laboratorio sull'analisi dei macro-invertebrati bentonici negli ecosistemi fluviali
- monitoraggio ambientale delle acque sotterranee nei siti della rete regionale di controllo ai sensi della normativa nazionale (misure quantitative e qualitative)
- elaborazione dei dati di monitoraggio acque superficiali e relativo invio al SINTAI (Sistema Informativo Nazionale per la Tutela delle Acque Italiane) dei dati di competenza
- partecipazione a tavoli di coordinamento e gruppi istruttori di governo delle attività di sistema per l'approfondimento di tematiche ambientali
- supporto all'Amministrazione regionale nella partecipazione ai tavoli tecnici indetti dall'Autorità di Bacino del fiume Po per l'aggiornamento dei Piani di gestione, comprensiva delle elaborazioni e compilazione dei database correlati (acque superficiali)
- preparazione di pubblicazioni scientifiche, manuali e linee guida inerenti all'ecologia fluviale in collaborazione con altre agenzie ed enti di ricerca
- supporto al Corpo Forestale della Valle d'Aosta e agli organi di vigilanza in caso di eventi accidentali di inquinamento di corsi d'acqua, laghi e per le attività di controllo inerenti alla gestione delle acque reflue
- realizzazione degli adempimenti necessari a garantire il mantenimento e lo sviluppo del Sistema di qualità e del Sistema per la sicurezza relativamente ai processi, ai metodi ed alle attività di competenza

- partecipazione all'attuazione delle iniziative agenziali di educazione, informazione e formazione ambientale
- aggiornamento della relazione sullo stato dell'ambiente (RSA) per la parte inerente indicatori ambientali o stesura di relazioni tecniche di approfondimento

Area operativa Bonifiche, falda e rifiuti

- svolgimento delle attività funzionali agli endo-procedimenti di autorizzazione degli impianti di gestione dei rifiuti (sopralluoghi e tavoli tecnici)
- gestione della sezione regionale del Catasto Rifiuti e del Sistema informativo O.R.S.O., nonché assolvimento dei debiti informativi verso terzi relativamente alle informazioni trattate
- verifica e tenuta delle relazioni annuali e delle comunicazioni di gestione delle discariche di rifiuti inerti
- svolgimento delle attività funzionali agli endo-procedimenti di autorizzazione inerenti al sottosuolo e alle acque sotterranee (sopralluoghi, tavoli tecnici e contro-campionamenti)
- supporto alle attività istruttorie nell'ambito di endo-procedimenti di valutazione d'impatto ambientale (VIA), di verifica di assoggettabilità a VIA e di valutazione ambientale strategica (VAS), di Autorizzazione unica ambientale (AUA), di Autorizzazione integrata ambientale (AIA)
- supporto alle attività istruttorie per le aziende soggette ad AIA e quelle finalizzate alla redazione ed integrazione del piano di monitoraggio e controllo (PMC)
- gestione della rete regionale di monitoraggio delle acque sotterranee ai sensi della normativa nazionale, classificazione dello stato quantitativo e qualitativo degli acquiferi monitorati, valutazione del fondo naturale, trasmissione dei dati ed elaborazione di relazioni di sintesi
- supporto all'Amministrazione regionale nella partecipazione ai tavoli tecnici indetti dall'Autorità di Bacino del fiume Po per l'aggiornamento dei Piani di gestione, comprensiva delle elaborazioni e compilazione dei database correlati (acque sotterranee)
- partecipazione alla commissione di collaudo regionale dei pozzi
- elaborazione dei dati di monitoraggio e relativo invio al SINTAI (Sistema Informativo Nazionale per la Tutela delle Acque Italiane) dei dati di competenza
- gestione dei siti contaminati e potenzialmente contaminati per il tramite di attività in campo, di supporto tecnico ad enti terzi nell'ambito delle diverse fasi previste dalla normativa vigente
- elaborazione dei dati relativi ai siti contaminati e relativo invio alla banca dati nazionale MOSAICO
- partecipazione alla commissione di collaudo regionale dei serbatoi interrati
- esecuzione di indagini per terre e rocce da scavo (DPR 120/2017), per siti contaminati, per bonifica di aree agricole
- supporto tecnico al Corpo Forestale Valdostano e ad altri organi di polizia giudiziaria per le attività di competenza e eventi accidentali
- studio e ricerca applicata nell'ambito di tematiche specificamente legate al suolo, al sottosuolo e alle acque sotterranee inclusa la tematica di definizione del fondo naturale
- gestione dei sistemi informativi correlati alle materie di competenza, nonché assolvimento dei debiti informativi verso terzi relativamente alle informazioni trattate
- realizzazione degli adempimenti necessari a garantire il mantenimento e lo sviluppo del Sistema di qualità e del Sistema per la sicurezza relativamente ai processi, ai metodi ed alle attività di competenza
- partecipazione all'attuazione delle iniziative agenziali di educazione, informazione e formazione ambientale
- partecipazione a tavoli di coordinamento e gruppi istruttori di governo delle attività di sistema e ministeriali per l'approfondimento di tematiche ambientali
- aggiornamento della relazione sullo stato dell'ambiente (RSA) per la parte inerente indicatori ambientali o stesura di relazioni tecniche di approfondimento

Area operativa Impatti sugli idrosistemi

- supporto alle attività istruttorie stesura di pareri tecnici nell'ambito di endo-procedimenti di valutazione d'impatto ambientale (VIA), di verifica di assoggettabilità a VIA e di valutazione ambientale strategica (VAS), di Autorizzazione unica ambientale (AUA), di Autorizzazione integrata ambientale (AIA) e di istruttorie per la subconcessione di derivazioni idriche
- gestione di eso-procedimenti di valutazione della conformità ambientale dei prelievi idroelettrici ai sensi del decreto ministeriale 4 luglio 2019 recante l'incentivazione dell'energia elettrica prodotta dagli impianti eolici *on shore*, solari fotovoltaici, idroelettrici e a gas residuati dei processi di depurazione (c.d. FER-1), in coordinamento diretto con SNPA e ISPRA
- gestione ed elaborazioni dati derivanti dal monitoraggio, di restituzione cartografica degli stessi e redazione di relazioni tecniche
- partecipazione ai tavoli tecnici per l'applicazione del terzo criterio sperimentale del PTA per la definizione del Deflusso Minimo Vitale (DMV) da rilasciare a valle delle derivazioni idriche
- partecipazione ai tavoli tecnici indetti per la definizione delle misure da inserire nel Piano di Tutela delle Acque (PTA)
- partecipazione ai tavoli tecnici indetti per la definizione delle modalità di gestione degli invasi e dell'asportazione di inerti dagli alvei fluviali
- supporto alle attività istruttorie per le aziende soggette ad AIA e quelle finalizzate alla redazione ed integrazione del piano di monitoraggio e controllo (PMC)
- stesura di pareri tecnici per la fase autorizzativa di scarichi di acque reflue e la realizzazione di impianti di trattamento
- verifica e tenuta degli atti autorizzativi e della documentazione relativa agli autocontrolli in merito agli scarichi di acque reflue
- supporto tecnico nell'ambito dell'Osservatorio regionale sul servizio idrico integrato in merito alla raccolta, l'elaborazione e la restituzione di dati statistici e conoscitivi inerenti alla gestione delle acque e all'attuazione dei piani di settore alle attività di tutela e salvaguardia della risorsa idrica
- studio e ricerca applicata alla valutazione degli impatti dell'attività antropica sugli ecosistemi con particolare attenzione alle pressioni legate allo sfruttamento idrico dei corsi d'acqua (idroelettrico, irriguo e innevamento), all'estrazione di inerti dall'alveo fluviale, agli scarichi di acque reflue e agli impianti di depurazione
- realizzazione degli adempimenti necessari a garantire il mantenimento e lo sviluppo del Sistema di qualità e del Sistema per la sicurezza relativamente ai processi, ai metodi ed alle attività di competenza
- partecipazione all'attuazione delle iniziative agenziali di educazione, informazione e formazione ambientale
- aggiornamento della relazione sullo stato dell'ambiente (RSA) per la parte inerente indicatori ambientali e/o stesura di relazioni tecniche di approfondimento

SEZIONE LABORATORIO CHIMICO, BIOLOGICO E MINERALOGICO

I requisiti per il conferimento dell'incarico sono i seguenti:

- laurea in chimica o in biologia con relativa abilitazione professionale
- capacità professionali: conoscenze tecniche e normative in materia di attività analitiche relativamente alle matrici ambientali

I criteri di scelta per il conferimento dell'incarico sono i seguenti:

- laurea in chimica con relativa abilitazione professionale
- comprovata esperienza professionale nel coordinamento, nello svolgimento e nello sviluppo di attività analitiche relativamente alle matrici ambientali

Il dirigente della Sezione provvede a:

- la stesura di pareri, atti e documenti, per gli ambiti di competenza, nei procedimenti di autorizzazione e di valutazione ambientale
- la partecipazione alla predisposizione ed alla cura degli atti di pianificazione e di programmazione agenziale e nell'attuazione dei sistemi di valutazione, di monitoraggio e di rendicontazione (c.d. ciclo della performance)
- la partecipazione al miglioramento continuo agenziale ed ai processi di certificazione per la qualità e per la sicurezza, nonché di accreditamento
- la collaborazione, per gli ambiti di competenza, nell'attuazione delle iniziative agenziali di educazione, informazione e formazione ambientale

Area operativa Biologia, microbiologia e virologia

- effettuazione delle attività analitiche e della relativa validazione dei dati sulle matrici ambientali di competenza (acque superficiali e sotterranee, acque di balneazione, scarichi industriali e civili, acque destinate al consumo umano, aria, suolo, compost e fanghi) e sugli alimenti e bevande, previste nella programmazione agenziale, finalizzate alla determinazione di parametri biologici, microbiologici e virologici
- partecipazione alle iniziative agenziali in materia di clima, ambiente e salute
- elaborazione delle proposte ed attuazione dei piani di acquisto, di manutenzione e di dismissione delle apparecchiature assegnate
- elaborazione delle proposte ed attuazione dei processi di innovazione metodologica e tecnologica per le funzioni e le apparecchiature assegnate
- applicazione delle procedure e delle istruzioni operative del Sistema di qualità relativamente ai processi, ai metodi ed alle attività di competenza
- realizzazione degli adempimenti necessari a garantire il mantenimento e lo sviluppo del Sistema di qualità e del Sistema per la sicurezza relativamente ai processi, ai metodi ed alle attività di competenza
- realizzazione degli adempimenti necessari a garantire il mantenimento e lo sviluppo dell'accREDITamento delle prove ovvero all'ottenimento di nuove prove
- partecipazione all'attuazione delle iniziative agenziali di educazione, informazione e formazione ambientale

Area operativa Chimica organica e inorganica

- effettuazione delle attività analitiche e della relativa validazione dei dati sulle matrici ambientali di competenza (acque superficiali e sotterranee, acque di balneazione, scarichi industriali e civili, acque destinate al consumo umano, aria, suolo, compost e fanghi) e sugli alimenti e bevande, previste nella programmazione agenziale, finalizzate alla determinazione di parametri chimici
- partecipazione alle iniziative agenziali in materia di clima, ambiente e salute
- effettuazione di attività analitiche a supporto delle Forze dell'Ordine
- elaborazione delle proposte ed attuazione dei piani di acquisto, di manutenzione e di dismissione delle apparecchiature assegnate
- elaborazione delle proposte ed attuazione dei processi di innovazione metodologica e tecnologica per le funzioni e le apparecchiature assegnate
- applicazione delle procedure e delle istruzioni operative del Sistema di qualità relativamente ai processi, ai metodi ed alle attività di competenza
- realizzazione degli adempimenti necessari a garantire il mantenimento e lo sviluppo del Sistema di qualità e del Sistema per la sicurezza relativamente ai processi, ai metodi ed alle attività di competenza

- realizzazione degli adempimenti necessari a garantire il mantenimento e lo sviluppo dell'accreditamento delle prove ovvero all'ottenimento di nuove prove
- partecipazione all'attuazione delle iniziative agenziali di educazione, informazione e formazione ambientale

Area operativa Amianto e mineralogia

- esecuzione di sopralluoghi in campo e delle determinazioni per valutare la presenza in aria di fibre di amianto e la pericolosità potenziale di materiali e manufatti presenti sul territorio contenenti amianto
- esecuzione delle attività di manutenzione e di aggiornamento della mappatura delle coperture in cemento-amianto
- svolgimento delle attività a supporto degli organi terzi nelle attività di vigilanza, controllo e monitoraggio collegate alla bonifica dell'area mineraria di Emarèse, sito di interesse nazionale
- esecuzione di ulteriori attività analitiche su matrici ambientali d'interesse mineralogico
- partecipazione alle iniziative agenziali in materia di clima, ambiente e salute
- elaborazione delle proposte ed attuazione dei piani di acquisto, di manutenzione e di dismissione delle apparecchiature assegnate
- elaborazione delle proposte ed attuazione dei processi di innovazione metodologica e tecnologica per le funzioni e le apparecchiature assegnate
- applicazione delle procedure e delle istruzioni operative del Sistema di qualità relativamente ai processi, ai metodi ed alle attività di competenza
- realizzazione degli adempimenti necessari a garantire il mantenimento e lo sviluppo del Sistema di qualità e del Sistema per la sicurezza relativamente ai processi, ai metodi ed alle attività di competenza
- realizzazione degli adempimenti necessari a garantire il mantenimento e lo sviluppo dell'accreditamento delle prove ovvero all'ottenimento di nuove prove
- partecipazione all'attuazione delle iniziative agenziali di educazione, informazione e formazione ambientale

Area operativa Servizi di supporto

- svolgimento delle attività di controllo degli accessi alla sede agenziale
- svolgimento del servizio di posta interna
- gestione dei magazzini agenziali di cui provvede all'inventario in collaborazione con l'Ufficio Sistemi di bilancio
- esecuzione dell'accettazione dei campioni, garantendo la catena di controllo, nonché la relativa registrazione e distribuzione all'interno della sede agenziale
- svolgimento delle attività di approvvigionamento di beni e di servizi di competenza della Sezione
- realizzazione degli adempimenti necessari a garantire il mantenimento e lo sviluppo del Sistema di qualità e del Sistema per la sicurezza relativamente alle attività di competenza
- realizzazione degli adempimenti necessari a garantire il mantenimento e lo sviluppo dell'accreditamento delle prove ovvero all'ottenimento di nuove prove



DETERMINAZIONE

N. 83 del 27/04/2026

Oggetto : APPROVAZIONE DEL RENDICONTO DELL'ESERCIZIO 2025 DELL'AGENZIA REGIONALE PER LA PROTEZIONE DELL'AMBIENTE DELLA VALLE D'AOSTA.

IL DIRETTORE GENERALE

- a. Vista la deliberazione della Giunta regionale n. 1329 in data 9 dicembre 2020, concernente la nomina del Direttore generale dell'Agenzia Regionale per la Protezione dell'Ambiente della Valle d'Aosta (ARPA) nella persona del sottoscritto, per il periodo dal 1° gennaio al 31 dicembre 2025, rinnovato con deliberazione della Giunta regionale n. 1629 in data 12 dicembre 2025, fino al 31 dicembre 2030;
- b. richiamata la legge regionale 7 marzo 2018, n. 7 "Nuova disciplina dell'Agenzia regionale per la protezione dell'ambiente ARPA della Valle d'Aosta", entrata in vigore il 1° gennaio 2019, con particolare riguardo agli articoli 10 che individua le funzioni del Direttore generale, 16 (Risorse finanziarie) e 17 (Disposizioni in materia di contabilità), per il quale "l'ARPA adotta la contabilità finanziaria e le disposizioni in materia di contabilità previsti dalla normativa vigente per la Regione";
- c. richiamato il decreto legislativo 23 giugno 2011, n. 118 con particolare riferimento all'articolo 11 comma 4 e 6;
- d. richiamato il regolamento di contabilità, approvato con provvedimento del Direttore generale n. 53 del 22 maggio 2023, con particolare riguardo al Titolo VI "la rendicontazione";
- e. richiamate le seguenti determinazioni:
 - n. 128 del 31 dicembre 2024 ad oggetto "approvazione del bilancio di previsione dell'agenzia regionale per la protezione dell'ambiente della Valle d'Aosta (ARPA) per l'esercizio finanziario 2025 e per il triennio 2025/2027";
 - n. 26 del 1° marzo 2025 ad oggetto "variazione n. 1 al bilancio di previsione 2025/2027 riguardante la reiscrizione di economie di spesa derivanti da stanziamento di bilancio dell'esercizio precedente corrispondenti a entrate vincolate";
 - n. 54 del 3 aprile 2025 ad oggetto "riaccertamento ordinario dei residui al 31 dicembre 2024 e conseguenti variazioni del bilancio di previsione 2024-2026 e 2025-2027 per l'aggiornamento dello stanziamento di cassa e per l'iscrizione del fondo pluriennale vincolato";
 - n. 65 del 29 aprile 2025 ad oggetto "approvazione del rendiconto dell'esercizio 2024 dell'agenzia regionale per la protezione dell'ambiente della Valle d'Aosta";
 - n. 93 del 17 giugno 2025 ad oggetto "variazione n. 2 al bilancio di previsione di ARPA Valle d'Aosta 2025-2027";
 - n. 150 del 22 settembre 2025 ad oggetto "variazione n. 3 al bilancio di previsione 2025-2027 dell'Agenzia della protezione dell'ambiente della Valle d'Aosta";
 - n. 209 del 24 novembre 2025 ad oggetto "costituzione del fondo pluriennale vincolato

Ferrone Gloria/Ufficio Sistemi di bilancio

- e formalizzazione degli aggiornamenti del piano dei conti integrato”;
- n. 223 del 11 dicembre 2025 ad oggetto “approvazione del bilancio di previsione dell’Agenzia regionale per la protezione dell’ambiente della Valle d’Aosta (ARPA) per l’esercizio finanziario 2026 e per il triennio 2026/2028”;
 - n. 68 del 10 aprile 2026 ad oggetto “riaccertamento ordinario dei residui al 31 dicembre 2025 ai fini della formazione del rendiconto 2025 e conseguenti variazioni del bilancio di previsione 2025-2027 e 2026-2028 per l’iscrizione del fondo pluriennale vincolato e per l’aggiornamento dello stanziamento di cassa”;
 - n. 70 del 14 aprile 2026 ad oggetto “approvazione inventario beni mobili ed immobili dell’Agenzia Regionale per la Protezione dell’Ambiente della Valle d’Aosta (ARPA), al 31 dicembre 2025”;
- f. considerato che l’Ufficio Sistemi di Bilancio in raccordo con i dirigenti responsabili delle Sezioni tecniche con gli Uffici Gestione del personale e Affari generali per le materie di competenza, ha concorso alla formazione del rendiconto dell’esercizio finanziario 2025, principalmente in sede di ricognizione dei residui attivi e passivi effettuata, anche con riguardo ai dovuti approfondimenti a seguito della variazione dei cronoprogrammi dei progetti co-finanziati;
- g. esaminate le risultanze dell’allegato documento consuntivo dalle quali risulta in particolare un avanzo di amministrazione pari a euro 2.111.851,66 così costituito:
- Parte accantonata per euro 194.513,58;
 - Parte vincolata per euro 630.540,31;
 - Parte destinata agli investimenti per euro 147.345,51;
 - Parte disponibile per euro 1.139.452,26;
- h. esaminate altresì le risultanze del conto economico e dello stato patrimoniale dai quali si rilevano:
- risultato di esercizio pari a euro 260.756,43;
 - patrimonio netto pari a euro 6.538.438,65;
- i. visto il parere favorevole del Revisore dei Conti risultante dalla relazione datata 24 aprile 2026 e registrata al protocollo agenziale n. 4638 del 24 aprile 2026, ai sensi dell’articolo 12 della l.r. 7/2018, resa sulla base dell’esame della bozza della presente determinazione inviata con prot. ARPA n. 3676 del 2 aprile 2026;
- j. richiamato il bilancio di previsione relativo all’esercizio finanziario 2026 ed al triennio 2026/2028 approvato con propria determinazione n. 223 dell’11 dicembre 2025, ed approvato con deliberazione della Giunta regionale n. 41 del 23 gennaio 2026;
- k. richiamata la prima variazione al bilancio approvata con determinazione n. 53 del 13 marzo 2026;
- l. visto l’articolo 17 della l.r. 7/2018, concernente la disciplina della vigilanza e del controllo sugli atti dell’Agenzia ed accertato che la presente determinazione è soggetta al controllo preventivo da parte della Giunta regionale;

DECIDE

1. di approvare il rendiconto della gestione del bilancio dell’Agenzia regionale per la protezione

Ferrone Gloria/Ufficio Sistemi di bilancio

- dell'ambiente della Valle d'Aosta, relativo all'esercizio finanziario 2025, che si allega al presente determinazione a formarne parte integrante;
2. di dare atto che risulta un avanzo di amministrazione pari ad euro 2.111.851,66 così costituito, come da allegato A al rendiconto:
 - Parte accantonata per euro 194.513,58;
 - Parte vincolata per euro 630.540,31;
 - Parte destinata agli investimenti per euro 147.345,51;
 - Parte disponibile per euro 1.139.452,26;
 3. di dare atto inoltre che, a seguito anche delle risultanze dell'inventario approvato con propria determinazione n. 70 in data 14 aprile 2026 e, in forza delle varie scritture di assestamento e rettifica, è stato redatto lo stato patrimoniale, allegato al rendiconto;
 4. di dare atto che il conto economico presenta un risultato di esercizio pari a euro 260.756,43 che è destinato alle riserve da risultato economico degli esercizi precedenti;
 5. di dare atto che lo stato patrimoniale si chiude con un patrimonio netto di euro 6.538.438,65;
 6. di dare atto che al rendiconto è allagata anche la relazione del sottoscritto (allegato M);
 7. di dare che al rendiconto è allegata altresì la relazione del Revisore dei conti (allegato N) datata 24 aprile 2026 registrata al protocollo n. 4638 del 24 aprile 2026;
 8. di riconoscere la consistenza dei residui attivi (1.522.416,69 euro) e dei residui passivi (2.382.753,65 euro) da inserire nel rendiconto 2025 per gli importi e secondo gli esercizi di provenienza risultanti negli allegati G e H;
 9. di trasmettere la presente determinazione ed i relativi allegati al controllo preventivo di legittimità della Giunta regionale in esecuzione dell'articolo 17, comma 1, lettera b) della legge regionale 29 marzo 2018, n. 7.

Il Direttore Generale
IGOR RUBBO

**AGENZIA REGIONALE
PROTEZIONE DELL'AMBIENTE
ARPA
VALLE D'AOSTA**

**Relazione dell'organo di
revisione**

- *sulla proposta di provvedimento del Direttore Generale di approvazione del rendiconto della gestione*
- *sullo schema di rendiconto*

**Anno
2025**

IL REVISORE UNICO
FIRMATO DIGITALMENTE
PARINI AMEDEO MARIA

RELAZIONE SUL RENDICONTO 2025

L'Organo di revisione ha esaminato lo schema di rendiconto dell'esercizio finanziario per l'anno 2025, unitamente agli allegati di legge, e la proposta provvedimento del Direttore generale di approvazione del rendiconto della gestione operando ai sensi e nel rispetto:

- degli schemi di rendiconto di cui all'allegato 10 al d.lgs.118/2011;
- della legge istitutiva dell'Ente, l.r. 7/2018;
- dei principi di vigilanza e controllo dell'organo di revisione degli enti locali approvati dal Consiglio nazionale dei dottori commercialisti ed esperti contabili;
- del regolamento contabile dell'Ente;

presenta

l'allegata relazione sulla proposta di provvedimento del Direttore Generale di approvazione del rendiconto della gestione e sullo schema di rendiconto per l'esercizio finanziario 2025 di ARPA Valle D'Aosta che forma parte integrante e sostanziale del presente verbale.

SOMMARIO

| | |
|---|----|
| INTRODUZIONE | 4 |
| VERIFICHE PRELIMINARI..... | 4 |
| CONTO DEL BILANCIO | 4 |
| Il risultato di amministrazione | 4 |
| Utilizzo nell'esercizio 2025 delle risorse del risultato d'amministrazione dell'esercizio 2024 | 6 |
| Conciliazione tra risultato della gestione di competenza e il risultato di amministrazione | 7 |
| Evoluzione del Fondo pluriennale vincolato (FPV) nel corso dell'esercizio 2025 | 8 |
| Analisi della gestione dei residui | 9 |
| Servizi conto terzi e partite di giro | 11 |
| Fondo di cassa | 11 |
| Tempestività pagamenti e misure previste dall'art. 1, commi 858 – 872, legge 145/2018 | 11 |
| Analisi degli accantonamenti | 12 |
| Fondo crediti di dubbia esigibilità | 12 |
| Fondi spese e rischi futuri..... | 12 |
| Fondo contenzioso | 12 |
| Fondo indennità di fine mandato | 12 |
| Altri fondi e accantonamenti | 12 |
| Analisi delle entrate e delle spese | 12 |
| Entrate | 12 |
| Spese..... | 13 |
| Debiti fuori bilancio | 13 |
| Analisi dell'indebitamento e gestione del debito..... | 13 |
| Rapporto con Organismi Partecipati..... | 13 |
| Verifica rapporti di debito e credito con i propri enti strumentali e le società controllate e partecipate..... | 13 |
| Razionalizzazione periodica delle partecipazioni pubbliche..... | 14 |
| Contabilità Economico Patrimoniale | 14 |
| Relazione del Direttore Generale al Rendiconto | 16 |
| L'Organo di revisione prende atto che l'Ente ha predisposto la relazione del Direttore Generale..... | 16 |
| CONCLUSIONI | 16 |

INTRODUZIONE

In data 02/4/2026 sono stati trasmessi al Revisore i documenti relativi al rendiconto di gestione:

- a) Conto del bilancio;
- b) Conto economico;
- c) Stato patrimoniale.

TENUTO CONTO CHE

- ◆ durante l'esercizio le funzioni sono state svolte in ottemperanza alle competenze assegnate dalla legge istitutiva dell'Ente avvalendosi anche di tecniche motivate di campionamento;
- ◆ il controllo contabile è stato svolto in assoluta indipendenza soggettiva ed oggettiva nei confronti delle persone che determinano gli atti e le operazioni dell'ente;

RIPORTA

i risultati dell'analisi e le attestazioni sul rendiconto per l'esercizio **2025**.

VERIFICHE PRELIMINARI

L'Ente **non è in dissesto**;

L'Ente **non ha attivato** il piano di riequilibrio finanziario pluriennale.

L'Organo di revisione, nel corso del **2025**, **non ha rilevato** gravi irregolarità contabili o gravi anomalie gestionali e/o suggerito misure correttive non adottate dall'Ente.

L'Organo di revisione ha verificato che:

- l'Ente **risulta** essere correttamente adempiente rispetto agli adempimenti richiesti dalla BDAP;
- l'Ente **non applica il TUEL e pertanto ritiene di non essere soggetto alla disciplina** dell'art.139 del d.lgs. 174/2016 ai fini della trasmissione, tramite il servizio SIRECO, dei conti degli agenti contabili; ad ogni modo, la contabilità in proposito non ravvisa criticità e gli agenti contabili di moneta hanno reso il loro conto all'Ente.

È opportuno che l'Ente formalizzi anche il ruolo dell'Agente contabile di materia responsabile della gestione del materiale di consumo di valore di cui al 31.12 residuano significative quantità. L'Ente dispone peraltro di un sistema informativo che consente già la gestione dei movimenti di tale materiale.

Nel corso dell'esercizio l'Ente ha adottato i seguenti provvedimenti di variazione al bilancio di previsione:

| | |
|---|------|
| Variazioni di bilancio totali | n. 3 |
| di cui variazioni con Provv Direttore Generale | n. 2 |
| di cui variazioni del responsabile servizio finanziario per applicazione avanzo vincolato | n. 1 |

CONTO DEL BILANCIO

IL RISULTATO DI AMMINISTRAZIONE

L'Organo di revisione ha verificato e attesta che:

- a) Il risultato di amministrazione dell'esercizio **2025**, presenta un **risultato di amministrazione** di euro **2.111.851,66** come risulta dai seguenti elementi:

| PROSPETTO DIMOSTRATIVO DEL RISULTATO DI AMMINISTRAZIONE | | | | |
|---|------------|-----------------|-------------------|---------------------|
| | | GESTIONE | | |
| | | RESIDUI | COMPETENZA | TOTALE |
| Fondo cassa al 1° gennaio | | | | 3.667.637,49 |
| RISCOSSIONI | (+) | 538.164,83 | 9.385.708,24 | 9.923.873,07 |
| PAGAMENTI | (-) | 1.512.693,71 | 8.619.670,68 | 10.132.364,39 |
| SALDO DI CASSA AL 31 DICEMBRE | (=) | | | 3.459.146,17 |
| PAGAMENTI per azioni esecutive non regolarizzate al 31 dicembre | (-) | | | - |
| FONDO DI CASSA AL 31 DICEMBRE | (=) | | | 3.459.146,17 |
| RESIDUI ATTIVI | (+) | 87.965,57 | 1.434.451,12 | 1.522.416,69 |
| <i>di cui derivanti da accertamenti di tributi effettuati sulla base della stima del dipartimento delle finanze</i> | | | | - |
| RESIDUI PASSIVI | (-) | 760.226,44 | 1.622.527,21 | 2.382.753,65 |
| FONDO PLURIENNALE VINCOLATO PER SPESE CORRENTI | (-) | | | 316.500,00 |
| FONDO PLURIENNALE VINCOLATO PER SPESE IN CONTO CAPITALE | (-) | | | 170.457,55 |
| RISULTATO DI AMMINISTRAZIONE AL 31 DICEMBRE 2025 (A) | (=) | | | 2.111.851,66 |

b) Il risultato di amministrazione nell'ultimo triennio ha avuto la seguente evoluzione:

| Evoluzione del risultato d'amministrazione nell'ultimo triennio: | | | |
|---|----------------|--------------|----------------|
| | 2025 | 2024 | 2023 |
| Risultato d'amministrazione (A) | 2.111.851,66 | 1.253.730,35 | 1.206.179,67 € |
| <i>composizione del risultato di amministrazione:</i> | | | |
| Parte accantonata (B) | 194.513,58 | 354.095,80 | 361.258,05 € |
| Parte vincolata (C) | 630.540,31 | 131.180,25 | 84.284,35 € |
| Parte destinata agli investimenti (D) | 147.345,51 | 64.372,80 | 53.122,08 € |
| Parte disponibile (E= A-B-C-D) | 1.139.452,26 € | 704.081,50 € | 707.515,19 € |

L'Organo di revisione ha verificato che alla chiusura dell'esercizio le entrate esigibili che hanno finanziato spese di investimento per le quali, sulla base del principio contabile applicato di cui all'All.4/2, non è stato costituito il F.P.V., sono confluite nella corrispondente quota del risultato di amministrazione:

- vincolato;
- destinato ad investimenti;
- libero;

a seconda della fonte di finanziamento.

**UTILIZZO NELL'ESERCIZIO 2025 DELLE RISORSE DEL RISULTATO D'AMMINISTRAZIONE
DELL'ESERCIZIO 2024**

| Valori e Modalità di utilizzo del risultato di amministrazione anno n-1 | Totali | Parte disponibile | Parte accantonata | | | Parte vincolata | | | Parte destinata agli investimenti |
|---|---------------------|-------------------|-------------------|----------------------------|-------------------|-----------------|-------------------|-------|-----------------------------------|
| | | | FCDE | Fondo passività potenziali | Altri Fondi | Ex lege | Trasfer. | mutuo | |
| Copertura dei debiti fuori bilancio | - | - | | | | | | | |
| Salvaguardia equilibri di bilancio | - | - | | | | | | | |
| Finanziamento spese di investimento | 505.627,20 | 505.627,20 | | | | | | | |
| Finanziamento di spese correnti non permanenti | 33.500,00 | 33.500,00 | | | | | | | |
| Estinzione anticipata dei prestiti | - | - | | | | | | | |
| Altra modalità di utilizzo | - | - | | | | | | | |
| Utilizzo parte accantonata | 167.316,00 | | - | - | 167.316,00 | | | | |
| Utilizzo parte vincolata | 131.180,25 | | | | | - | 131.180,25 | - | - |
| Utilizzo parte destinata agli investimenti | 64.372,80 | | | | | | | | 64.372,80 |
| Valore delle parti non utilizzate | 351.734,10 | 164.954,30 | - | - | 186.779,80 | - | - | - | - |
| Valore monetario della parte | 1.253.730,35 | 704.081,50 | - | - | 354.095,80 | - | 131.180,25 | - | 64.372,80 |

CONCILIAZIONE TRA RISULTATO DELLA GESTIONE DI COMPETENZA E IL RISULTATO DI AMMINISTRAZIONE

Il risultato della gestione di competenza si concilia con quello di amministrazione, come risulta dai seguenti elementi:

| RISCONTRO RISULTATI DELLA GESTIONE | |
|--|--------------|
| Gestione di competenza | 2025 |
| SALDO GESTIONE COMPETENZA* | 577.961,47 |
| Fondo pluriennale vincolato iscritto in entrata | 552.560,26 |
| Fondo pluriennale vincolato di spesa 2025 al 2026 | 486.957,55 |
| SALDO FPV | 65.602,71 |
| Gestione dei residui | |
| Maggiori residui attivi riaccertati (+) | - |
| Minori residui attivi riaccertati (-) | 44.714,78 |
| Minori residui passivi riaccertati (+) | 259.271,91 |
| SALDO GESTIONE RESIDUI | 214.557,13 |
| Riepilogo | |
| SALDO GESTIONE COMPETENZA | 577.961,47 |
| SALDO FPV | 65.602,71 |
| SALDO GESTIONE RESIDUI | 214.557,13 |
| AVANZO ESERCIZI PRECEDENTI APPLICATO | 901.996,25 |
| AVANZO ESERCIZI PRECEDENTI NON APPLICATO | 351.734,10 |
| RISULTATO DI AMMINISTRAZIONE AL 31/12 | 2.111.851,66 |

*saldo accertamenti e impegni del solo esercizio

La gestione della parte corrente, distinta dalla parte in conto capitale, integrata con l'applicazione a bilancio dell'avanzo derivante dagli esercizi precedenti, presenta per l'anno **2025** la seguente situazione:

| | | |
|--|-----|---------------------|
| 01) RISULTATO DI COMPETENZA DI PARTE CORRENTE | | 484.650,83 |
| - Risorse accantonate di parte corrente stanziare nel bilancio dell'esercizio | (-) | 4.000,00 |
| - Risorse vincolate di parte corrente nel bilancio | (-) | 110.540,31 |
| 02) EQUILIBRIO DI BILANCIO DI PARTE CORRENTE | | 370.110,52 |
| - Variazione accantonamenti di parte corrente effettuata in sede di rendiconto'(+)/(-) | (-) | 3.733,78 |
| 03) EQUILIBRIO COMPLESSIVO DI PARTE CORRENTE | | 366.376,74 |
| Z1) RISULTATO DI COMPETENZA IN C/CAPITALE | | 1.060.909,60 |
| Z/1) Risorse accantonate in c/capitale stanziare nel bilancio dell'esercizio | (-) | - |
| - Risorse vincolate in c/capitale nel bilancio | (-) | 520.000,00 |
| Z/2) EQUILIBRIO DI BILANCIO IN C/CAPITALE | | 540.909,60 |
| - Variazione accantonamenti in c/capitale effettuata in sede di rendiconto'(+)/(-) | (-) | - |
| Z3) EQUILIBRIO COMPLESSIVO IN CAPITALE | | 540.909,60 |
| SALDO PARTITE FINANZIARIE | | - |
| W1) RISULTATO DI COMPETENZA | | 1.545.560,43 |
| Risorse accantonate stanziare nel bilancio dell'esercizio | | 4.000,00 |
| Risorse vincolate nel bilancio | | 630.540,31 |
| W2/EQUILIBRIO DI BILANCIO | | 911.020,12 |
| Variazione accantonamenti effettuata in sede di rendiconto | | 3.733,78 |
| W3/EQUILIBRIO COMPLESSIVO | | 907.286,34 |

L'Organo di revisione ha verificato che l'Ente **ha** conseguito un risultato di competenza dell'esercizio non negativo.

Come desumibile dal prospetto della verifica degli equilibri allegato al rendiconto di gestione (allegato 10 del

decreto legislativo 23 giugno 2011, n. 118), gli esiti sono stati i seguenti:

- W1 (Risultato di competenza): 1.545.560,43
- W2 (equilibrio di bilancio): 911.020,12
- W3 (equilibrio complessivo): 907.286,34

EVOLUZIONE DEL FONDO PLURIENNALE VINCOLATO (FPV) NEL CORSO DELL'ESERCIZIO 2025

L'Organo di revisione ha verificato con la tecnica del campionamento:

- a) la fonte di finanziamento del FPV di parte corrente e di parte capitale;
- b) la sussistenza dell'accertamento di entrata relativo a obbligazioni attive scadute ed esigibili che contribuiscono alla formazione del FPV;
- c) la costituzione del FPV in presenza di obbligazioni giuridiche passive perfezionate;

La composizione del FPV finale 31/12/2025 è la seguente:

| FPV | 2025 | 2024 | 2023 |
|-----------------------------|------------|------------|--------------|
| FPV di parte corrente | 316.500,00 | 347.560,26 | 219.053,93 |
| FPV di parte capitale | 170.457,55 | 205.000,00 | 1.021.230,32 |
| FPV per partite finanziarie | - | - | - |

L'alimentazione del Fondo Pluriennale Vincolato di parte corrente è la seguente:

| Alimentazione Fondo pluriennale vincolato di parte corrente | | | |
|--|------------|------------|------------|
| | 2025 | 2024 | 2023 |
| Fondo pluriennale vincolato corrente accantonato al 31.12 | 316.500,00 | 347.560,26 | 219.053,93 |
| - di cui FPV alimentato da entrate vincolate accertate in c/competenza | - | - | - |
| - di cui FPV alimentato da entrate libere accertate in c/competenza per finanziare i soli casi ammessi dal principio contabile * | 316.500,00 | 347.560,26 | 219.053,93 |
| - di cui FPV alimentato da entrate libere accertate in c/competenza per finanziare i casi di cui al punto 5.4a del principio contabile 4/2** | - | - | - |
| - di cui FPV alimentato da entrate vincolate accertate in anni precedenti | - | - | - |
| - di cui FPV alimentato da trasferimenti e contributi per eventi sismici | - | - | - |
| - di cui FPV alimentato da entrate libere accertate in anni precedenti per finanziare i soli casi ammessi dal principio contabile | - | - | - |

Il FPV in spesa c/capitale è **stato attivato** in presenza di entrambe le seguenti condizioni: entrata esigibile e tipologia di spesa rientrante nelle ipotesi di cui al punto 5.4 del principio applicato della contabilità finanziaria.

L'alimentazione del Fondo Pluriennale Vincolato di parte capitale è la seguente:

| Alimentazione Fondo pluriennale vincolato c/capitale | | | |
|--|-------------|-------------|--------------|
| | 2025 | 2024 | 2022 |
| Fondo pluriennale vincolato c/capitale accantonato al 31.12 | 170.457,55 | 205.000,00 | 1.021.230,32 |
| - di cui FPV alimentato da entrate vincolate e destinate investimenti accertate in c/competenza | 170.457,55 | 205.000,00 | 1.021.230,32 |
| - di cui FPV alimentato da entrate vincolate e destinate investimenti accertate in anni precedenti | | - | - |

In sede di rendiconto **2025** il FPV è stato attivato per le seguenti tipologie di spese correnti:

| FPV spesa corrente | | |
|---|-------------------|-------------------|
| Voci di spesa | 2025 | 2024 |
| Salario accessorio e premiante | 316.500,00 | 342.397,21 |
| Trasferimenti correnti | | - |
| Incarichi a legali | | - |
| Altri incarichi | | - |
| Altre spese finanziate da entrate vincolate di parte corrente | | - |
| | | - |
| "Riaccertamento ordinario ex paragrafo 5.4.2 del principio applicato 4/2" | | - |
| Altro - | | - |
| Servizio elitransporto | | 5.163,05 |
| Totale FPV spesa corrente | 316.500,00 | 347.560,26 |

ANALISI DELLA GESTIONE DEI RESIDUI

L'Ente **ha provveduto** al riaccertamento ordinario dei residui attivi e passivi al 31/12/2025 con atto munito del parere dell'Organo di revisione.

L'Organo di revisione ha verificato:

- il rispetto dei principi e dei criteri di determinazione dei residui attivi e passivi;
- la corretta conservazione, in sede di rendiconto, tra i residui passivi, sia delle spese liquidate sia di quelle liquidabili ai sensi del punto 6 del principio contabile applicato della contabilità finanziaria;

Nelle scritture contabili dell'Ente **persistono** residui passivi provenienti dal 2020 e da esercizi precedenti.

La gestione dei residui di esercizi precedenti a seguito del riaccertamento ordinario ha comportato le seguenti variazioni:

| VARIAZIONE RESIDUI | | | | |
|---------------------------|-----------------|-----------------|--------------------------------|-------------------|
| | Iniziali | Riscossi | Inseriti nel rendiconto | Variazioni |
| Residui attivi | 670.845,18 | 538.164,83 | 87.965,57 | - 44.714,78 |
| Residui passivi | 2.532.192,06 | 1.512.693,71 | 760.226,44 | - 259.271,91 |

I minori residui attivi e passivi derivanti dall'operazione di riaccertamento discendono da:

| MINORI RESIDUI DA RIACCERTAMENTO | | |
|--|---|--|
| | Insussistenze dei residui attivi | Insussistenze ed economie dei residui passivi |
| Gestione corrente non vincolata | 43.156,03 | 228.413,63 |
| Gestione corrente vincolata | - | - |
| Gestione in conto capitale vincolata | - | - |
| Gestione in conto capitale non vincolata | - | 30.858,28 |
| Gestione servizi c/terzi | 1.558,75 | - |
| MINORI RESIDUI | 44.714,78 | 259.271,91 |

L'Organo di revisione ha verificato che i crediti riconosciuti formalmente come assolutamente inesigibili o insussistenti per l'avvenuta legale estinzione (prescrizione) o per indebito o erroneo accertamento del credito sono stati definitivamente eliminati dalle scritture e dai documenti di bilancio.

L'Organo di revisione ha verificato che il riconoscimento formale dell'assoluta inesigibilità o insussistenza è **stato** adeguatamente motivato:

- attraverso l'analitica descrizione delle procedure seguite per la realizzazione dello stesso prima della sua eliminazione totale o parziale;
- **indicando** le ragioni che hanno condotto alla maturazione della prescrizione.

L'Organo di revisione ha verificato conseguentemente che è **stato** adeguato il FCDE.

L'Organo di revisione ha verificato che il riaccertamento dei residui attivi è **stato effettuato** dai singoli responsabili delle relative entrate, motivando le ragioni del loro mantenimento o dell'eventuale cancellazione parziale o totale, seppur in forma sintetica. **L'Ente si è impegnato a richiedere una miglior rappresentazione delle motivazioni.**

L'Organo di revisione ha verificato l'anzianità dei residui attivi e passivi come da tabella seguente:

| Analisi residui attivi al 31.12 | | | | | | | |
|--|--------------------------|-------------|---------------|-----------------|------------------|---------------------|---------------------|
| | 2020 e precedenti | 2021 | 2022 | 2023 | 2024 | 2025 | TOTALE |
| Titolo 1 | - | - | - | - | - | - | - |
| Titolo 2 | 10.296,48 | - | - | 3.500,00 | 45.062,17 | 608.229,12 | 667.087,77 |
| Titolo 3 | 4.068,62 | - | 250,00 | 123,60 | 18.358,70 | 126.374,39 | 149.175,31 |
| Titolo 4 | - | - | - | 6.306,00 | - | 699.463,22 | 705.769,22 |
| Titolo 5 | - | - | - | - | - | - | - |
| Titolo 6 | - | - | - | - | - | - | - |
| Titolo 7 | - | - | - | - | - | - | - |
| Titolo 9 | - | - | - | - | - | 384,39 | 384,39 |
| TOTALE | 14.365,10 | - | 250,00 | 9.929,60 | 63.420,87 | 1.434.451,12 | 1.522.416,69 |

| Analisi residui passivi al 31.12 | | | | | | | |
|----------------------------------|-------------------|-----------------|------------------|------------------|-------------------|---------------------|---------------------|
| | 2020 e precedenti | 2021 | 2022 | 2023 | 2024 | 2025 | TOTALE |
| Titolo 1 | - | 6.526,84 | 17.109,21 | 33.196,53 | 125.763,39 | 1.088.538,98 | 1.271.134,95 |
| Titolo 2 | - | - | - | 1.578,46 | 575.061,99 | 498.464,60 | 1.075.105,05 |
| Titolo 3 | - | - | - | - | - | - | - |
| Titolo 4 | - | - | - | - | - | - | - |
| Titolo 5 | - | - | - | - | - | - | - |
| Titolo 7 | - | - | - | 940,00 | 50,02 | 35.523,63 | 36.513,65 |
| TOTALE | - | 6.526,84 | 17.109,21 | 35.714,99 | 700.875,40 | 1.622.527,21 | 2.382.753,65 |

SERVIZI CONTO TERZI E PARTITE DI GIRO

L'Organo di revisione ha provveduto ad accertare l'equivalenza tra gli accertamenti e gli impegni di spesa dei capitoli relativi ai servizi per conto terzi e risultano **essere** equivalenti ed ammontano ad euro **1.627.956,61**.

L'Organo di revisione ha verificato che la contabilizzazione delle poste inserite tra i servizi per conto di terzi e le partite di giro è conforme con quanto stabilito dal principio contabile applicato 4/2, par. 7.

FONDO DI CASSA

Il fondo di cassa al 31/12/2025 risultante dal conto del Tesoriere **corrisponde** alle risultanze delle scritture contabili dell'Ente.

| | |
|--|--------------|
| Fondo di cassa al 31 dicembre 2025 (da conto del Tesoriere) | 3.459.146,17 |
| Fondo di cassa al 31 dicembre 2025 (da scritture contabili) | 3.459.146,17 |

Nell'ultimo triennio, l'andamento della consistenza del fondo di cassa finale è il seguente:

| | 2025 | 2024 | 2023 |
|----------------------------------|--------------|--------------|--------------|
| Fondo cassa complessivo al 31.12 | 3.459.146,17 | 3.667.637,49 | 3.984.369,34 |
| <i>di cui cassa vincolata</i> | - | - | - |

L'Organo di revisione ha verificato **l'esistenza** dell'equilibrio di cassa.

L'Ente non rileva la cassa vincolata. L'obbligo di gestione della cassa vincolata è previsto dal TUEL e pertanto escluso per l'Ente che non è soggetto a tale normativa. Tuttavia, in ragione dell'elevato importo di risorse vincolate trasferite all'Ente è opportuno che l'ente si doti delle opportune scritture contabili per evitare l'utilizzo inconsapevole di risorse finanziarie con vincolo di destinazione.

TEMPESTIVITÀ PAGAMENTI E MISURE PREVISTE DALL'ART. 1, COMMI 858 – 872, LEGGE 145/2018

L'Organo di revisione ritiene che le previsioni di cassa del bilancio **2025 abbiano** rispecchiato gli effettivi andamenti delle entrate e delle spese e **non siano state effettuate** sovrastime nella previsione della riscossione di entrate con il rischio di consentire autorizzazioni di spesa per le quali si genereranno ritardi nei pagamenti e formazione di debiti pregressi.

L'Organo di revisione ha verificato che:

- l'Ente **ha** adottato le misure organizzative per garantire il tempestivo pagamento delle somme dovute per somministrazioni, forniture ed appalti;
- l'Ente, ai sensi dell'art. 1, comma 859, lett. b, Legge 145/2018, **ha allegato** l'indicatore annuale di ritardo dei pagamenti che ammonta a – **(meno) 10,36** giorni;
- l'Ente, ai sensi dell'art. 1, comma 867, Legge 145/2018, entro il 31 gennaio ha comunicato, mediante la piattaforma elettronica, l'ammontare complessivo dello stock di debiti commerciali residui scaduti e non pagati alla fine dell'esercizio precedente.

ANALISI DEGLI ACCANTONAMENTI**Fondo crediti di dubbia esigibilità**

L'Organo di revisione ha verificato che l'Ente ha provveduto all'accantonamento di una quota del risultato di amministrazione al fondo crediti di dubbia esigibilità come richiesto al punto 3.3 del principio contabile applicato All. 4.2.

L'accantonamento a FCDE iscritto a rendiconto ammonta a complessivi euro **29.693,22**.

Con riferimento ai crediti riconosciuti inesigibili, l'Organo di revisione ha verificato:

- 1) l'eventuale e motivata eliminazione di crediti iscritti fra i residui attivi da oltre tre anni dalla loro scadenza e non riscossi, ancorché non ancora prescritti, per euro **37.084,96** e contestualmente iscritti nel conto del patrimonio;
- 2) la corrispondente riduzione del FCDE;
- 3) l'iscrizione di tali crediti stralciati dal conto del bilancio in apposito elenco crediti inesigibili nell'allegato C al rendiconto;
- 4) l'avvenuto mantenimento nello Stato patrimoniale di detti crediti, per un importo pari a euro **37.084,96** e la prosecuzione delle azioni di recupero.

FONDI SPESE E RISCHI FUTURI**Fondo contenzioso**

L'Ente non ritiene che possano insorgere passività o rischi potenziali e pertanto non ha accantonato alcuna somma al fondo in oggetto.

Fondo indennità di fine mandato

Non sussiste obbligo di costituzione del Fondo.

Altri fondi e accantonamenti

L'Organo di Revisione ha verificato che nel risultato di amministrazione è stato iscritto un accantonamento pari a € **151.200,00** per gli aumenti contrattuali del personale dipendente riferiti al prossimo rinnovo contrattuale essendo scaduto l'**attuale contratto nel 2024**.

ANALISI DELLE ENTRATE E DELLE SPESE**Entrate**

Per quanto riguarda il grado di attendibilità delle previsioni e della capacità di riscossione delle entrate finali emerge che:

| Entrate | Previsioni definitive di competenza | Accertamenti | Accert.ti /Previsioni definitive di competenza % |
|-----------------|-------------------------------------|--------------|--|
| | (A) | (B) | (B/A*100) |
| Titolo 1 | - | - | 0,00% |
| Titolo 2 | 7.872.818,17 | 7.421.913,55 | 94,27% |
| Titolo 3 | 299.207,11 | 214.425,58 | 71,66% |
| Titolo 4 | 1.752.721,30 | 1.555.863,62 | 88,77% |
| Titolo 5 | - | - | |

L'Ente ha affidato la riscossione delle entrate patrimoniali all'Agenzia delle Entrate Riscossione ed ha adeguatamente stimato il rischio di insolvenza nel Fondo Crediti di Dubbia Esigibilità.

Spese**Spese correnti**

La comparazione delle spese correnti, riclassificate per macro aggregati, impegnate negli ultimi due esercizi evidenzia:

| Macroaggregati - spesa corrente | | Rendiconto 2025 | Rendiconto 2024 | variazione % | variazione |
|---------------------------------|---|---------------------|---------------------|--------------|---------------------|
| 101 | redditi da lavoro dipendente | 4.573.563,11 | 4.345.872,48 | 5,24% | - 227.690,63 |
| 102 | imposte e tasse a carico ente | 326.780,20 | 305.769,01 | 6,87% | - 21.011,19 |
| 103 | acquisto beni e servizi | 2.462.187,06 | 2.232.321,04 | 10,30% | - 229.866,02 |
| 104 | trasferimenti correnti | - | - | 0,00% | - |
| 105 | trasferimenti di tributi | - | - | 0,00% | - |
| 106 | fondi perequativi | - | - | 0,00% | - |
| 107 | interessi passivi | - | - | 0,00% | - |
| 108 | altre spese per redditi di capitale | - | - | 0,00% | - |
| 109 | rimborsi e poste correttive delle entrate | 40.407,42 | 21.400,00 | 88,82% | - 19.007,42 |
| 110 | altre spese correnti | 46.987,82 | 67.583,69 | -30,47% | 20.595,87 |
| TOTALE | | 7.449.925,61 | 6.972.946,22 | | - 476.979,39 |

La spesa corrente ha risentito dell'inflazione del'ultimo periodo con un incremento proporzionale.

Spese in c/capitale

La comparazione delle spese correnti, riclassificate per macro aggregati, impegnate negli ultimi due esercizi evidenzia:

| Macroaggregati - spesa c/capitale | | Rendiconto 2025 | Rendiconto 2024 | variazione % | variazione |
|-----------------------------------|--|---------------------|---------------------|--------------|-------------------|
| 201 | Tributi in conto capitale a carico dell'ente | - | - | 0,00% | - |
| 202 | Investimenti fissi lordi e acquisto di terreni | 1.164.315,67 | 1.269.566,07 | -8,29% | 105.250,40 |
| 203 | Contributi agli investimenti | - | - | 0,00% | - |
| 204 | Altri trasferimenti in conto capitale | - | - | 0,00% | - |
| 205 | Altre spese in conto capitale | - | - | 0,00% | - |
| TOTALE | | 1.164.315,67 | 1.269.566,07 | | 105.250,40 |

L'Organo di revisione ha verificato che per l'attivazione degli investimenti sono state utilizzati trasferimenti vincolati o risorse proprie senza ricorso all'indebitamento.

Spese per il personale

L'Organo di revisione **ha** certificato la costituzione del fondo per la retribuzione di posizione e la retribuzione di risultato.

L'Organo di revisione **ha** rilasciato il parere sull'accordo decentrato integrativo.

L'Organo di revisione ha verificato che l'Ente ha iscritto al Fondo Pluriennale Vincolato le spese per retribuzione accessoria di risultato dovuta con competenza **2025**.

DEBITI FUORI BILANCIO

L'Organo di revisione ha verificato che l'Ente **non ha debiti fuori bilancio né ha dovuto riconoscerne**.

ANALISI DELL'INDEBITAMENTO E GESTIONE DEL DEBITO

L'Organo di revisione ha verificato l'Ente non ha fatto ricorso a forme di indebitamento.

RAPPORTO CON ORGANISMI PARTECIPATI**VERIFICA RAPPORTI DI DEBITO E CREDITO CON I PROPRI ENTI STRUMENTALI E LE SOCIETÀ CONTROLLATE E PARTECIPATE**

L'Organo di revisione, ai sensi dell'art.11, comma 6 lett. J del d.lgs.118/2011, ha verificato che è stata effettuata la conciliazione dei rapporti creditori e debitori tra l'Ente e gli organismi partecipati.

RAZIONALIZZAZIONE PERIODICA DELLE PARTECIPAZIONI PUBBLICHE

L'Organo di revisione dà atto che l'Ente detiene una partecipazione strumentale in INVA S.p.a. pari allo **0,00966401%** del capitale e strumentale a ricevere servizi da tale ente a partecipazione totalmente pubblica.

CONTABILITÀ ECONOMICO PATRIMONIALE

L'Organo di Revisione ha verificato che l'Ente ha provveduto:

- all'adozione del piano dei conti integrato di cui all'allegato n. 6 del d.lgs. n. 118/2011 in modo da evidenziare le modalità di raccordo dei dati finanziari ed economico-patrimoniali nonché consentire la rilevazione unitaria dei fatti gestionali;
- alla tenuta della contabilità economico-patrimoniale secondo proprio regolamento contabile e ove non previsto ispirandosi per analogia al d.lgs. n. 118/2011.

L'Organo di revisione ha verificato che gli inventari **sono** aggiornati con riferimento al 31/12/2025, ultima ricognizione ufficiale è avvenuta con riferimento al **2025**.

| <i>Inventario di settore</i> | <i>Ultima data di aggiornamento</i> |
|---------------------------------------|-------------------------------------|
| Immobilizzazioni immateriali | 31/12/2025 |
| Immobilizzazioni materiali di cui: | |
| - <i>inventario dei beni immobili</i> | 31/12/2025 |
| - <i>inventario dei beni mobili</i> | 31/12/2025 |
| Immobilizzazioni finanziarie | 31/12/2025 |
| Rimanenze | 31/12/2025 |

Le risultanze dello stato patrimoniale al 31.12.2025 sono così riassumibili:

| STATO PATRIMONIALE | 2025 | 2024 | differenza |
|---|----------------------|----------------------|-------------------|
| A) CREDITI vs.LO STATO ED ALTRE AMMINISTRAZIONI PUBBLICHE PER LA PARTECIPAZIONE AL FONDO DI DOTAZIONE | 0,00 | 0,00 | 0,00 |
| B) IMMOBILIZZAZIONI | 7.264.788,19 | 6.982.773,70 | 285.250,76 |
| C) ATTIVO CIRCOLANTE | 5.047.988,51 | 4.380.816,49 | 667.172,02 |
| D) RATEI E RISCONTI | 0,00 | 0,00 | 0,00 |
| TOTALE DELL'ATTIVO (A+B+C+D) | 12.312.776,70 | 11.363.590,19 | 952.422,78 |
| A) PATRIMONIO NETTO | 6.538.438,65 | 6.704.585,07 | -162.910,15 |
| B) FONDI PER RISCHI ED ONERI | 164.820,36 | 302.222,74 | -137.402,38 |
| C) TRATTAMENTO DI FINE RAPPORTO | 0,00 | 0,00 | 0,00 |
| D) DEBITI | 2.382.753,65 | 2.532.192,06 | -149.438,41 |
| E) RATEI E RISCONTI E CONTRIBUTI AGLI INVESTIMENTI | 3.226.764,04 | 1.824.590,32 | 1.402.173,72 |
| TOTALE DEL PASSIVO (A+B+C+D+E) | 12.312.776,70 | 11.363.590,19 | 952.422,78 |
| TOTALE CONTI D'ORDINE | 170.457,55 | 210.163,05 | -39.705,50 |

I crediti sono conciliati con i residui attivi nel seguente modo:

| | | | |
|--|----------|---------------------|-------------------|
| Crediti dello stato patrimoniale | + | 1.492.723,47 | 618.972,12 |
| Fondo svalutazione crediti | + | 66.778,18 | 51.873,06 |
| Saldo Credito IVA al 31/12 | - | - | - |
| Residui attivi riguardanti entrate giacenti presso depositi bancari e postali | + | - | - |
| Crediti stralciati dal conto del bilancio e mantenuti nello Stato Patrimoniale | - | 37.084,96 | - |
| Altri crediti non correlati a residui | - | - | - |
| Altri residui non correlati a crediti dello Stato Patrimoniale | + | - | - |
| RESIDUI ATTIVI | = | 1.522.416,69 | 670.845,18 |

I debiti sono conciliati con i residui passivi nel seguente modo:

| | | | |
|--------------------------------------|----------|---------------------|---------------------|
| Debiti | + | 2.382.753,65 | 2.532.192,06 |
| Debiti da finanziamento | - | - | - |
| Saldo IVA (se a debito) | - | - | - |
| Residui Titolo IV + interessi mutui | + | - | - |
| Residui titolo V anticipazioni | + | - | - |
| Impegni pluriennali titolo III e IV* | - | - | - |
| altri residui non connessi a debiti | + | - | - |
| RESIDUI PASSIVI | = | 2.382.753,65 | 2.532.192,06 |

Le variazioni di patrimonio netto sono così riassunte:

| VARIAZIONI PATRIMONIO NETTO | | |
|-----------------------------|---|---------------------|
| Al | FONDO DI DOTAZIONE PER RETTIFICHE | - |
| | <i>Riserve</i> | |
| Allb | da capitale | - |
| Allc | da permessi di costruire | - |
| Alld | riserve indisponibili per bene demaniali e patrimoniali ind. | - 113.115,74 |
| Alle | altre riserve indisponibili | 50,34 |
| Allf | altre riserve disponibili | - |
| Alli | Risultato economico dell'esercizio | 582.061,32 |
| AIV | Risultati economici di esercizi precedenti | - 635.142,34 |
| AV | Riserve negative per beni indisponibili | - |
| | TOTALE VARIAZIONI PATRIMONIO NETTO | - 166.146,42 |

I fondi rischi rispetto ai fondi accantonati nel risultato di amministrazione sono così conciliati:

| | | | |
|---|---|-------------------|-------------------|
| Fondi accantonati del risultato di Amministrazione | + | 164.820,36 | 302.222,74 |
| FAL | + | - | - |
| Fondo perdite partecipate | + | - | - |
| Fondo Crediti Dubbia Esigibilità (Già in diminuzione crediti) | + | - | - |
| B) FONDI PER RISCHI ED ONERI | | 164.820,36 | 302.222,74 |

Le risultanze del conto economico al 31.12.2025 sono le seguenti:

| SINTESI CONTO ECONOMICO | 2025 | 2024 | differenza |
|---|-------------------|--------------------|-------------------|
| A) COMPONENTI POSITIVI DELLA GESTIONE | 7.725.169,37 | 6.954.051,95 | 771.117,42 |
| B) COMPONENTI NEGATIVI DELLA GESTIONE | 7.334.427,36 | 7.105.660,29 | 229.235,39 |
| C) PROVENTI ED ONERI FINANZIARI | 14.204,36 | 64.672,19 | -50.467,83 |
| D) RETTIFICHE DI VALORE ATTIVITA' FINANZIARIE | 0,00 | 0,00 | 0,00 |
| E) PROVENTI ED ONERI STRAORDINARI | 165.604,12 | 51.050,28 | 115.022,16 |
| IMPOSTE | 309.794,06 | 285.419,02 | 24.375,04 |
| RISULTATO DELL'ESERCIZIO | 260.756,43 | -321.304,89 | 582.061,32 |

Il conto economico include le seguenti variazioni per rimanenze concordanti con i relativi valori iscritti nello Stato Patrimoniale.

| VARIAZIONE RIMANENZE | | | |
|--------------------------------|-------------|-------------|--------------|
| | 2025 | 2024 | Diff. |
| Prodotti finiti | - | - | - |
| Servizi in corso di esecuzione | - | - | - |
| Materie prime e di consumo | 96.118,87 | 94.206,88 | 1.911,99 |

RELAZIONE DEL DIRETTORE GENERALE AL RENDICONTO

L'Organo di revisione prende atto che l'Ente ha predisposto la relazione del Direttore Generale e che tale relazione è coerente con la documentazione allegata al rendiconto.

CONCLUSIONI

Tenuto conto di tutto quanto esposto, rilevato e proposto si attesta la corrispondenza del rendiconto alle risultanze della gestione e si esprime

giudizio positivo

per l'approvazione del rendiconto dell'esercizio finanziario **2025**.

IL REVISORE
PARINI AMEDEO MARIA
F.TO DIGITALMENTE



RENDICONTO

ESERCIZIO FINANZIARIO 2025

ALLEGATI

- a) Prospetto dimostrativo del risultato di amministrazione
- b) Prospetto concernente la composizione, per missioni e programmi, del fondo pluriennale vincolato
- c) Prospetto concernente la composizione del fondo crediti di dubbia esigibilità
- d) Prospetto degli accertamenti per titoli, tipologie e categorie
- e) Prospetto degli impegni per missioni, programmi e macroaggregati
- f) Tabella dimostrativa degli accertamenti assunti nell'esercizio in corso e negli esercizi precedenti imputati agli esercizi successivi
- g) Tabella dimostrativa degli impegni assunti nell'esercizio in corso e negli esercizi precedenti imputati agli esercizi successivi
- h) Prospetto rappresentativo dei costi sostenuti per missione
- i) Prospetto dati SIOPE
- j) Elenco dei residui attivi provenienti dagli esercizi anteriori a quello di competenza, distintamente per esercizio di provenienza e per capitolo
- k) Elenco dei residui passivi provenienti dagli esercizi anteriori a quello di competenza, distintamente per esercizio di provenienza e per capitolo
- l) Piano degli indicatori
- m) Relazione sulla gestione redatta secondo le modalità previste dal c.6, art. 11 D.lgs. 118/2011
- n) Relazione del Revisore dei Conti

CONTO DEL BILANCIO - GESTIONE DELLE ENTRATE

| TITOLO TIPOLOGIA | DENOMINAZIONE | RESIDUI ATTIVI AL 1/1/2025 (RS) | | RISCOSSIONI IN C/RESIDUI (RR) | | RIACCERTAMENTI RESIDUI (R) | | MAGGIORI O MINORI ENTRATE DI COMPETENZA (A-CP) | RESIDUI ATTIVI DA ESERCIZI PREC. (EP=RS-RR+R) | | |
|---------------------|---|--|---------------------|---|---------------------|--|----------------------|--|--|-------------------|-------------------|
| | | PREVISIONI DEFINITIVE DI COMPETENZA (CP) | | RISCOSSIONI IN C/COMPETENZA (RC) | | ACCERTAMENTI (A) | | | RESIDUI ATTIVI DA ESERCIZIO DI COMP. (EC=A-RC) | | |
| | | PREVISIONI DEFINITIVE DI CASSA (CS) | | TOTALE RISCOSSIONI (TR = RR + RC) | | MAGGIORI O MINORI ENTRATE DI CASSA (TR-CS) | | | TOTALE RESIDUI ATTIVI DA RIPORT. (TR=EP+EC) | | |
| | FONDO PLURIENNALE VINCOLATO PER SPESE CORRENTI | CP | 347.560,26 | | | | | | | | |
| | FONDO PLURIENNALE VINCOLATO PER SPESE IN CONTO CAPITALE | CP | 205.000,00 | | | | | | | | |
| | FONDO PLURIENNALE VINCOLATO PER INCREMENTO ATTIVITA' | CP | 0,00 | | | | | | | | |
| | UTILIZZO AVANZO DI AMMINISTRAZIONE | CP | 901.996,25 | | | | | | | | |
| | - di cui Utilizzo Fondo anticipazioni di liquidità | CP | 0,00 | | | | | | | | |
| | FONDO DI CASSA AL 1° GENNAIO DELL'ESERCIZIO | CS | 3.667.637,49 | | | | | | | | |
| TITOLO 2: | Trasferimenti correnti | | | | | | | | | | |
| 20101 | Tipologia 101 - Trasferimenti correnti da Amministrazioni pubbliche | RS | 216.939,60 | RR | 169.231,41 | R | -2.289,87 | | EP | 45.418,32 | |
| | | CP | 7.426.023,03 | RC | 6.685.794,65 | A | 7.176.443,91 | CP | -249.579,12 | EC | 490.649,26 |
| | | CS | 7.642.962,63 | TR | 6.855.026,06 | CS | -787.936,57 | | TR | 536.067,58 | |
| 20104 | Tipologia 104 - Trasferimenti correnti da Istituzioni Sociali Private | RS | 0,00 | RR | 0,00 | R | 0,00 | | EP | 0,00 | |
| | | CP | 0,00 | RC | 0,00 | A | 0,00 | CP | 0,00 | EC | 0,00 |
| | | CS | 0,00 | TR | 0,00 | CS | 0,00 | | TR | 0,00 | |
| 20105 | Tipologia 105 - Trasferimenti correnti dall'Unione Europea e dal Resto del Mondo | RS | 92.416,85 | RR | 78.891,97 | R | -84,55 | | EP | 13.440,33 | |
| | | CP | 446.795,14 | RC | 127.889,78 | A | 245.469,64 | CP | -201.325,50 | EC | 117.579,86 |
| | | CS | 539.211,99 | TR | 206.781,75 | CS | -332.430,24 | | TR | 131.020,19 | |
| 20000 | Totale TITOLO 2 Trasferimenti correnti | RS | 309.356,45 | RR | 248.123,38 | R | -2.374,42 | | EP | 58.858,65 | |
| | | CP | 7.872.818,17 | RC | 6.813.684,43 | A | 7.421.913,55 | CP | -450.904,62 | EC | 608.229,12 |
| | | CS | 8.182.174,62 | TR | 7.061.807,81 | CS | -1.120.366,81 | | TR | 667.087,77 | |
| TITOLO 3: | Entrate extratributarie | | | | | | | | | | |

| TITOLO TIPOLOGIA | DENOMINAZIONE | RESIDUI ATTIVI AL 1/1/2025 (RS) | | RISCOSSIONI IN C/RESIDUI (RR) | | RIACCERTAMENTI RESIDUI (R) | | MAGGIORI O MINORI ENTRATE DI COMPETENZA (A-CP) | RESIDUI ATTIVI DA ESERCIZI PREC. (EP=RS-RR+R) | | |
|--|--|--|--------------|-------------------------------------|--------------|--|--------------|--|--|----|------------|
| | | PREVISIONI DEFINITIVE DI COMPETENZA (CP) | | RISCOSSIONI IN C/COMPETENZA (RC) | | ACCERTAMENTI (A) | | | RESIDUI ATTIVI DA ESERCIZIO DI COMP. (EC=A-RC) | | |
| | | PREVISIONI DEFINITIVE DI CASSA (CS) | | TOTALE RISCOSSIONI (TR=RR+RC) | | MAGGIORI O MINORI ENTRATE DI CASSA (TR-CS) | | | TOTALE RESIDUI ATTIVI DA RIPORT. (TR=EP+EC) | | |
| 30100 | Tipologia 100 - Vendita di beni e servizi e proventi derivanti dalla gestione dei beni | RS | 98.855,66 | RR | 54.512,44 | R | -38.357,08 | CP | -25.130,93 | EP | 5.986,14 |
| | | CP | 203.860,00 | RC | 80.354,70 | A | 178.729,07 | | | EC | 98.374,37 |
| | | CS | 302.715,66 | TR | 134.867,14 | CS | -167.848,52 | | | TR | 104.360,51 |
| 30300 | Tipologia 300 - Interessi attivi | RS | 64.672,19 | RR | 47.857,41 | R | 0,00 | CP | -60.795,64 | EP | 16.814,78 |
| | | CP | 75.000,00 | RC | 0,00 | A | 14.204,36 | | | EC | 14.204,36 |
| | | CS | 139.672,19 | TR | 47.857,41 | CS | -91.814,78 | | | TR | 31.019,14 |
| 30400 | Tipologia 400 - Altre entrate da redditi da capitale | RS | 0,00 | RR | 0,00 | R | 0,00 | CP | 0,00 | EP | 0,00 |
| | | CP | 0,00 | RC | 0,00 | A | 0,00 | | | EC | 0,00 |
| | | CS | 0,00 | TR | 0,00 | CS | 0,00 | | | TR | 0,00 |
| 30500 | Tipologia 500 - Rimborsi e altre entrate correnti | RS | 8.999,12 | RR | 6.574,59 | R | -2.424,53 | CP | 1.145,04 | EP | 0,00 |
| | | CP | 20.347,11 | RC | 7.696,49 | A | 21.492,15 | | | EC | 13.795,66 |
| | | CS | 29.346,23 | TR | 14.271,08 | CS | -15.075,15 | | | TR | 13.795,66 |
| 30000 | Totale TITOLO 3 Entrate extratributarie | RS | 172.526,97 | RR | 108.944,44 | R | -40.781,61 | CP | -84.781,53 | EP | 22.800,92 |
| | | CP | 299.207,11 | RC | 88.051,19 | A | 214.425,58 | | | EC | 126.374,39 |
| | | CS | 471.734,08 | TR | 196.995,63 | CS | -274.738,45 | | | TR | 149.175,31 |
| TITOLO 4: Entrate in conto capitale | | | | | | | | | | | |
| 40200 | Tipologia 200 - Contributi agli investimenti | RS | 186.997,14 | RR | 180.691,14 | R | 0,00 | CP | -205.989,06 | EP | 6.306,00 |
| | | CP | 1.752.721,30 | RC | 847.269,02 | A | 1.546.732,24 | | | EC | 699.463,22 |
| | | CS | 1.939.718,44 | TR | 1.027.960,16 | CS | -911.758,28 | | | TR | 705.769,22 |
| 40400 | Tipologia 400 - Entrate da alienazione di beni materiali e immateriali | RS | 0,00 | RR | 0,00 | R | 0,00 | CP | 9.131,38 | EP | 0,00 |
| | | CP | 0,00 | RC | 9.131,38 | A | 9.131,38 | | | EC | 0,00 |
| | | CS | 0,00 | TR | 9.131,38 | CS | 9.131,38 | | | TR | 0,00 |
| 40000 | Totale TITOLO 4 Entrate in conto capitale | RS | 186.997,14 | RR | 180.691,14 | R | 0,00 | CP | -196.857,68 | EP | 6.306,00 |
| | | CP | 1.752.721,30 | RC | 856.400,40 | A | 1.555.863,62 | | | EC | 699.463,22 |
| | | CS | 1.939.718,44 | TR | 1.037.091,54 | CS | -902.626,90 | | | TR | 705.769,22 |
| TITOLO 5: Entrate da riduzione di attivita' finanziarie | | | | | | | | | | | |

| TITOLO TIPOLOGIA | DENOMINAZIONE | RESIDUI ATTIVI AL 1/1/2025 (RS) | | RISCOSSIONI IN C/RESIDUI (RR) | | RIACCERTAMENTI RESIDUI (R) | | MAGGIORI O MINORI ENTRATE DI COMPETENZA (A-CP) | RESIDUI ATTIVI DA ESERCIZI PREC. (EP=RS-RR+R) | | |
|---|--|--|----------------------|---|---------------------|--|----------------------|--|--|---------------------|---------------------|
| | | PREVISIONI DEFINITIVE DI COMPETENZA (CP) | | RISCOSSIONI IN C/COMPETENZA (RC) | | ACCERTAMENTI (A) | | | RESIDUI ATTIVI DA ESERCIZIO DI COMP. (EC=A-RC) | | |
| | | PREVISIONI DEFINITIVE DI CASSA (CS) | | TOTALE RISCOSSIONI (TR = RR + RC) | | MAGGIORI O MINORI ENTRATE DI CASSA (TR-CS) | | | TOTALE RESIDUI ATTIVI DA RIPORT. (TR=EP+EC) | | |
| 50200 | Tipologia 200 - Riscossione crediti di breve termine | RS | 0,00 | RR | 0,00 | R | 0,00 | | EP | 0,00 | |
| | | CP | 0,00 | RC | 0,00 | A | 0,00 | CP | 0,00 | 0,00 | |
| | | CS | 0,00 | TR | 0,00 | CS | 0,00 | | TR | 0,00 | |
| 50000 | Totale TITOLO 5 Entrate da riduzione di attivita' finanziarie | RS | 0,00 | RR | 0,00 | R | 0,00 | | EP | 0,00 | |
| | | CP | 0,00 | RC | 0,00 | A | 0,00 | CP | 0,00 | 0,00 | |
| | | CS | 0,00 | TR | 0,00 | CS | 0,00 | | TR | 0,00 | |
| TITOLO 9: Entrate per conto di terzi e partite di giro | | | | | | | | | | | |
| 90100 | Tipologia 100 - Entrate per partite di giro | RS | 482,98 | RR | 405,87 | R | -77,11 | | EP | 0,00 | |
| | | CP | 1.940.000,00 | RC | 1.627.572,22 | A | 1.627.956,61 | CP | -312.043,39 | EC | 384,39 |
| | | CS | 1.940.482,98 | TR | 1.627.978,09 | CS | -312.504,89 | | TR | 384,39 | |
| 90200 | Tipologia 200 - Entrate per conto terzi | RS | 1.481,64 | RR | 0,00 | R | -1.481,64 | | EP | 0,00 | |
| | | CP | 0,00 | RC | 0,00 | A | 0,00 | CP | 0,00 | 0,00 | |
| | | CS | 1.481,64 | TR | 0,00 | CS | -1.481,64 | | TR | 0,00 | |
| 90000 | Totale TITOLO 9 Entrate per conto di terzi e partite di giro | RS | 1.964,62 | RR | 405,87 | R | -1.558,75 | | EP | 0,00 | |
| | | CP | 1.940.000,00 | RC | 1.627.572,22 | A | 1.627.956,61 | CP | -312.043,39 | EC | 384,39 |
| | | CS | 1.941.964,62 | TR | 1.627.978,09 | CS | -313.986,53 | | TR | 384,39 | |
| TOTALE DEI TITOLI | | RS | 670.845,18 | RR | 538.164,83 | R | -44.714,78 | | EP | 87.965,57 | |
| | | CP | 11.864.746,58 | RC | 9.385.708,24 | A | 10.820.159,36 | CP | -1.044.587,22 | EC | 1.434.451,12 |
| | | CS | 12.535.591,76 | TR | 9.923.873,07 | CS | -2.611.718,69 | | TR | 1.522.416,69 | |
| TOTALE GENERALE DELLE ENTRATE | | RS | 670.845,18 | RR | 538.164,83 | R | -44.714,78 | | EP | 87.965,57 | |
| | | CP | 13.319.303,09 | RC | 9.385.708,24 | A | 10.820.159,36 | CP | -1.044.587,22 | EC | 1.434.451,12 |
| | | CS | 16.203.229,25 | TR | 9.923.873,07 | CS | -2.611.718,69 | | TR | 1.522.416,69 | |

CONTO DEL BILANCIO - RIEPILOGO GENERALE DELLE ENTRATE

| TITOLO | DENOMINAZIONE | RESIDUI ATTIVI AL 1/1/2025 (RS) | | RISCOSSIONI IN C/RESIDUI (RR) | | RIACCERTAMENTI RESIDUI (R) | | MAGGIORI O MINORI ENTRATE DI COMPETENZA (A-CP) | RESIDUI ATTIVI DA ESERCIZI PREC. (EP=RS-RR+R) | | |
|------------------|--|--|--------------|-----------------------------------|--------------|--|---------------|--|--|------------|------------|
| | | PREVISIONI DEFINITIVE DI COMPETENZA (CP) | | RISCOSSIONI IN C/COMPETENZA (RC) | | ACCERTAMENTI (A) | | | RESIDUI ATTIVI DA ESERCIZIO DI COMP. (EC=A-RC) | | |
| | | PREVISIONI DEFINITIVE DI CASSA (CS) | | TOTALE RISCOSSIONI (TR = RR + RC) | | MAGGIORI O MINORI ENTRATE DI CASSA (TR-CS) | | | TOTALE RESIDUI ATTIVI DA RIPORT. (TR=EP+EC) | | |
| | FONDO PLURIENNALE VINCOLATO PER SPESE CORRENTI | CP | 347.560,26 | | | | | | | | |
| | FONDO PLURIENNALE VINCOLATO PER SPESE IN CONTO CAPITALE | CP | 205.000,00 | | | | | | | | |
| | FONDO PLURIENNALE VINCOLATO PER INCREMENTO DI ATTIVITA' | CP | 0,00 | | | | | | | | |
| | UTILIZZO AVANZO DI AMMINISTRAZIONE | CP | 901.996,25 | | | | | | | | |
| | - di cui Utilizzo Fondo anticipazioni di liquidità | CP | 0,00 | | | | | | | | |
| | FONDO DI CASSA AL 1° GENNAIO DELL'ESERCIZIO | CS | 3.667.637,49 | | | | | | | | |
| TITOLO 2: | Trasferimenti correnti | RS | 309.356,45 | RR | 248.123,38 | R | -2.374,42 | | EP | 58.858,65 | |
| | | CP | 7.872.818,17 | RC | 6.813.684,43 | A | 7.421.913,55 | CP | -450.904,62 | EC | 608.229,12 |
| | | CS | 8.182.174,62 | TR | 7.061.807,81 | CS | -1.120.366,81 | | TR | 667.087,77 | |
| TITOLO 3: | Entrate extratributarie | RS | 172.526,97 | RR | 108.944,44 | R | -40.781,61 | | EP | 22.800,92 | |
| | | CP | 299.207,11 | RC | 88.051,19 | A | 214.425,58 | CP | -84.781,53 | EC | 126.374,39 |
| | | CS | 471.734,08 | TR | 196.995,63 | CS | -274.738,45 | | TR | 149.175,31 | |
| TITOLO 4: | Entrate in conto capitale | RS | 186.997,14 | RR | 180.691,14 | R | 0,00 | | EP | 6.306,00 | |
| | | CP | 1.752.721,30 | RC | 856.400,40 | A | 1.555.863,62 | CP | -196.857,68 | EC | 699.463,22 |
| | | CS | 1.939.718,44 | TR | 1.037.091,54 | CS | -902.626,90 | | TR | 705.769,22 | |
| TITOLO 5: | Entrate da riduzione di attivita' finanziarie | RS | 0,00 | RR | 0,00 | R | 0,00 | | EP | 0,00 | |
| | | CP | 0,00 | RC | 0,00 | A | 0,00 | CP | 0,00 | EC | 0,00 |
| | | CS | 0,00 | TR | 0,00 | CS | 0,00 | | TR | 0,00 | |

| TITOLO | DENOMINAZIONE | RESIDUI ATTIVI AL 1/1/2025 (RS) | | RISCOSSIONI IN C/RESIDUI (RR) | | RIACCERTAMENTI RESIDUI (R) | | MAGGIORI O MINORI ENTRATE DI COMPETENZA (A-CP) | RESIDUI ATTIVI DA ESERCIZI PREC. (EP=RS-RR+R) | | |
|------------------|---|--|----------------------|-----------------------------------|---------------------|--|----------------------|--|--|---------------------|---------------------|
| | | PREVISIONI DEFINITIVE DI COMPETENZA (CP) | | RISCOSSIONI IN C/COMPETENZA (RC) | | ACCERTAMENTI (A) | | | RESIDUI ATTIVI DA ESERCIZIO DI COMP. (EC=A-RC) | | |
| | | PREVISIONI DEFINITIVE DI CASSA (CS) | | TOTALE RISCOSSIONI (TR = RR + RC) | | MAGGIORI O MINORI ENTRATE DI CASSA (TR-CS) | | | TOTALE RESIDUI ATTIVI DA RIPORT. (TR=EP+EC) | | |
| TITOLO 9: | Entrate per conto di terzi e partite di giro | RS | 1.964,62 | RR | 405,87 | R | -1.558,75 | | EP | 0,00 | |
| | | CP | 1.940.000,00 | RC | 1.627.572,22 | A | 1.627.956,61 | CP | -312.043,39 | EC | 384,39 |
| | | CS | 1.941.964,62 | TR | 1.627.978,09 | CS | -313.986,53 | | TR | 384,39 | |
| | TOTALE DEI TITOLI | RS | 670.845,18 | RR | 538.164,83 | R | -44.714,78 | | EP | 87.965,57 | |
| | | CP | 11.864.746,58 | RC | 9.385.708,24 | A | 10.820.159,36 | CP | -1.044.587,22 | EC | 1.434.451,12 |
| | | CS | 12.535.591,76 | TR | 9.923.873,07 | CS | -2.611.718,69 | | TR | 1.522.416,69 | |
| | TOTALE GENERALE DELLE ENTRATE | RS | 670.845,18 | RR | 538.164,83 | R | -44.714,78 | | EP | 87.965,57 | |
| | | CP | 13.319.303,09 | RC | 9.385.708,24 | A | 10.820.159,36 | CP | -1.044.587,22 | EC | 1.434.451,12 |
| | | CS | 16.203.229,25 | TR | 9.923.873,07 | CS | -2.611.718,69 | | TR | 1.522.416,69 | |

CONTO DEL BILANCIO - GESTIONE DELLE SPESE

| MISSIONE, PROGRAMMA, TITOLO | DENOMINAZIONE | RESIDUI PASSIVI AL 1/1/2025 (RS) | | PAGAMENTI IN C/RESIDUI (PR) | | RIACCERTAMENTI RESIDUI (R) | | RESIDUI PASSIVI DA ESERCIZI PREC. (EP=RS-PR+R+P) | | | |
|-----------------------------|--|--|-------------------|--------------------------------|-------------------|-----------------------------------|-------------------|--|------------------|-----------|------------------|
| | | PREVISIONI DEFINITIVE DI COMPETENZA (CP) | | PAGAMENTI IN C/COMPETENZA (PC) | | IMPEGNI (I) | | ECONOMIE DI COMPETENZA (ECP=CP-I-FPV) | | | |
| | | PREVISIONI DEFINITIVE DI CASSA (CS) | | TOTALE PAGAMENTI (TP=PR+PC) | | FONDO PLURIENNALE VINCOLATO (FPV) | | TOTALE RESIDUI PASSIVI DA RIPORT. (TR=EP+EC) | | | |
| | DISAVANZO DI AMMINISTRAZIONE | CP | 0,00 | | | | | | | | |
| | DISAVANZO DERIVANTE DA DEBITO AUTORIZZATO E NON CONTRATTO | CP | 0,00 | | | | | | | | |
| MISSIONE 01 | Servizi istituzionali, generali e di gestione | | | | | | | | | | |
| 0101 | PROGRAMMA 01 | Organi istituzionali | | | | | | | | | |
| | Titolo 1 | Spese correnti | | RS | 33.560,76 | PR | 29.439,72 | R | -1.624,89 | EP | 2.496,15 |
| | | CP | 286.012,80 | PC | 240.711,81 | I | 283.406,55 | ECP | 2.606,25 | EC | 42.694,74 |
| | | CS | 319.573,56 | TP | 270.151,53 | FPV | 0,00 | | | TR | 45.190,89 |
| | Titolo 2 | Spese in conto capitale | | RS | 0,00 | PR | 0,00 | R | 0,00 | EP | 0,00 |
| | | CP | 0,00 | PC | 0,00 | I | 0,00 | ECP | 0,00 | EC | 0,00 |
| | | CS | 0,00 | TP | 0,00 | FPV | 0,00 | | | TR | 0,00 |
| | Totale PROGRAMMA 01 | Organi istituzionali | | RS | 33.560,76 | PR | 29.439,72 | R | -1.624,89 | P | 0,00 |
| | | CP | 286.012,80 | PC | 240.711,81 | I | 283.406,55 | ECP | 2.606,25 | EC | 42.694,74 |
| | | CS | 319.573,56 | TP | 270.151,53 | FPV | 0,00 | | | TR | 45.190,89 |
| 0102 | PROGRAMMA 02 | Segreteria generale | | | | | | | | | |
| | Titolo 1 | Spese correnti | | RS | 24.309,05 | PR | 24.079,58 | R | -181,62 | EP | 47,85 |
| | | CP | 122.097,62 | PC | 113.779,89 | I | 115.124,52 | ECP | 68,81 | EC | 1.344,63 |
| | | CS | 139.502,38 | TP | 137.859,47 | FPV | 6.904,29 | | | TR | 1.392,48 |
| | Titolo 2 | Spese in conto capitale | | RS | 0,00 | PR | 0,00 | R | 0,00 | EP | 0,00 |
| | | CP | 0,00 | PC | 0,00 | I | 0,00 | ECP | 0,00 | EC | 0,00 |
| | | CS | 0,00 | TP | 0,00 | FPV | 0,00 | | | TR | 0,00 |

| MISSIONE, PROGRAMMA, TITOLO | DENOMINAZIONE | RESIDUI PASSIVI AL 1/1/2025 (RS) | | PAGAMENTI IN C/RESIDUI (PR) | | RIACCERTAMENTI RESIDUI (R) | | RESIDUI PASSIVI DA ESERCIZI PREC. (EP=RS-PR+R+P) | | | |
|---|--------------------------------|---|---------------------|--------------------------------|-------------------|-----------------------------------|-------------------|--|------------------|-----------|-------------------|
| | | PREVISIONI DEFINITIVE DI COMPETENZA (CP) | | PAGAMENTI IN C/COMPETENZA (PC) | | IMPEGNI (I) | | ECONOMIE DI COMPETENZA (ECP=CP-I-FPV) | | | |
| | | PREVISIONI DEFINITIVE DI CASSA (CS) | | TOTALE PAGAMENTI (TP=PR+PC) | | FONDO PLURIENNALE VINCOLATO (FPV) | | TOTALE RESIDUI PASSIVI DA RIPORT. (TR=EP+EC) | | | |
| Totale PROGRAMMA 02 Segreteria generale | | RS | 24.309,05 | PR | 24.079,58 | R | -181,62 | P | 0,00 | EP | 47,85 |
| | | CP | 122.097,62 | PC | 113.779,89 | I | 115.124,52 | ECP | 68,81 | EC | 1.344,63 |
| | | CS | 139.502,38 | TP | 137.859,47 | FPV | 6.904,29 | | | TR | 1.392,48 |
| 0103 | PROGRAMMA 03 | Gestione economica, finanziaria, programmazione e provveditorato | | | | | | | | | |
| Titolo 1 | Spese correnti | RS | 182.944,19 | PR | 115.655,92 | R | -27.191,19 | | | EP | 40.097,08 |
| | | CP | 903.672,87 | PC | 723.154,78 | I | 829.514,17 | ECP | 48.429,20 | EC | 106.359,39 |
| | | CS | 1.060.887,56 | TP | 838.810,70 | FPV | 25.729,50 | | | TR | 146.456,47 |
| Titolo 2 | Spese in conto capitale | RS | 79.376,39 | PR | 24.620,79 | R | -648,64 | | | EP | 54.106,96 |
| | | CP | 8.000,00 | PC | 0,00 | I | 0,00 | ECP | 8.000,00 | EC | 0,00 |
| | | CS | 87.376,39 | TP | 24.620,79 | FPV | 0,00 | | | TR | 54.106,96 |
| Totale PROGRAMMA 03 Gestione economica, finanziaria, programmazione e provveditorato | | RS | 262.320,58 | PR | 140.276,71 | R | -27.839,83 | P | 0,00 | EP | 94.204,04 |
| | | CP | 911.672,87 | PC | 723.154,78 | I | 829.514,17 | ECP | 56.429,20 | EC | 106.359,39 |
| | | CS | 1.148.263,95 | TP | 863.431,49 | FPV | 25.729,50 | | | TR | 200.563,43 |
| 0108 | PROGRAMMA 08 | Statistica e sistemi informativi | | | | | | | | | |
| Titolo 1 | Spese correnti | RS | 4.145,30 | PR | 3.945,30 | R | -200,00 | | | EP | 0,00 |
| | | CP | 135.994,04 | PC | 121.793,87 | I | 125.685,99 | ECP | 4.136,34 | EC | 3.892,12 |
| | | CS | 133.967,63 | TP | 125.739,17 | FPV | 6.171,71 | | | TR | 3.892,12 |
| Titolo 2 | Spese in conto capitale | RS | 0,00 | PR | 0,00 | R | 0,00 | | | EP | 0,00 |
| | | CP | 0,00 | PC | 0,00 | I | 0,00 | ECP | 0,00 | EC | 0,00 |
| | | CS | 0,00 | TP | 0,00 | FPV | 0,00 | | | TR | 0,00 |
| Totale PROGRAMMA 08 Statistica e sistemi informativi | | RS | 4.145,30 | PR | 3.945,30 | R | -200,00 | P | 0,00 | EP | 0,00 |
| | | CP | 135.994,04 | PC | 121.793,87 | I | 125.685,99 | ECP | 4.136,34 | EC | 3.892,12 |
| | | CS | 133.967,63 | TP | 125.739,17 | FPV | 6.171,71 | | | TR | 3.892,12 |
| 0110 | PROGRAMMA 10 | Risorse umane | | | | | | | | | |

| MISSIONE, PROGRAMMA, TITOLO | DENOMINAZIONE | RESIDUI PASSIVI AL 1/1/2025 (RS) | | PAGAMENTI IN C/RESIDUI (PR) | | RIACCERTAMENTI RESIDUI (R) | | RESIDUI PASSIVI DA ESERCIZI PREC. (EP=RS-PR+R+P) | |
|-----------------------------|---|--|---------------------|--------------------------------|---------------------|-----------------------------------|---------------------|--|-------------------|
| | | PREVISIONI DEFINITIVE DI COMPETENZA (CP) | | PAGAMENTI IN C/COMPETENZA (PC) | | IMPEGNI (I) | | ECONOMIE DI COMPETENZA (ECP=CP-I-FPV) | |
| | | PREVISIONI DEFINITIVE DI CASSA (CS) | | TOTALE PAGAMENTI (TP=PR+PC) | | FONDO PLURIENNALE VINCOLATO (FPV) | | TOTALE RESIDUI PASSIVI DA RIPORT. (TR=EP+EC) | |
| Titolo 1 | Spese correnti | RS | 57.162,67 | PR | 21.335,52 | R | -819,80 | EP | 35.007,35 |
| | | CP | 239.080,92 | PC | 190.047,93 | I | 215.515,23 | ECP | 15.382,11 |
| | | CS | 288.060,01 | TP | 211.383,45 | FPV | 8.183,58 | TR | 60.474,65 |
| Titolo 2 | Spese in conto capitale | RS | 0,00 | PR | 0,00 | R | 0,00 | EP | 0,00 |
| | | CP | 0,00 | PC | 0,00 | I | 0,00 | ECP | 0,00 |
| | | CS | 0,00 | TP | 0,00 | FPV | 0,00 | TR | 0,00 |
| Totale PROGRAMMA 10 | Risorse umane | RS | 57.162,67 | PR | 21.335,52 | R | -819,80 | P | 0,00 |
| | | CP | 239.080,92 | PC | 190.047,93 | I | 215.515,23 | ECP | 15.382,11 |
| | | CS | 288.060,01 | TP | 211.383,45 | FPV | 8.183,58 | TR | 60.474,65 |
| 0111 | PROGRAMMA 11 | Altri servizi generali | | | | | | | |
| Titolo 1 | Spese correnti | RS | 93.260,43 | PR | 89.900,77 | R | -2.246,98 | EP | 1.112,68 |
| | | CP | 392.231,88 | PC | 288.614,75 | I | 333.587,41 | ECP | 45.285,93 |
| | | CS | 472.133,77 | TP | 378.515,52 | FPV | 13.358,54 | TR | 46.085,34 |
| Titolo 2 | Spese in conto capitale | RS | 97.349,88 | PR | 96.397,25 | R | -403,63 | EP | 549,00 |
| | | CP | 438.000,00 | PC | 13.194,30 | I | 53.477,49 | ECP | 364.300,64 |
| | | CS | 535.349,88 | TP | 109.591,55 | FPV | 20.221,87 | TR | 40.832,19 |
| Totale PROGRAMMA 11 | Altri servizi generali | RS | 190.610,31 | PR | 186.298,02 | R | -2.650,61 | P | 0,00 |
| | | CP | 830.231,88 | PC | 301.809,05 | I | 387.064,90 | ECP | 409.586,57 |
| | | CS | 1.007.483,65 | TP | 488.107,07 | FPV | 33.580,41 | TR | 86.917,53 |
| Totale MISSIONE 01 | Servizi istituzionali, generali e di gestione | RS | 572.108,67 | PR | 405.374,85 | R | -33.316,75 | EP | 133.417,07 |
| | | CP | 2.525.090,13 | PC | 1.691.297,33 | I | 1.956.311,36 | ECP | 488.209,28 |
| | | CS | 3.036.851,18 | TP | 2.096.672,18 | FPV | 80.569,49 | TR | 398.431,10 |
| MISSIONE 09 | Sviluppo sostenibile e tutela del territorio e dell'ambiente | | | | | | | | |
| 0906 | PROGRAMMA 06 | Tutela e valorizzazione delle risorse idriche | | | | | | | |

| MISSIONE, PROGRAMMA, TITOLO | DENOMINAZIONE | RESIDUI PASSIVI AL 1/1/2025 (RS) | | PAGAMENTI IN C/RESIDUI (PR) | | RIACCERTAMENTI RESIDUI (R) | | RESIDUI PASSIVI DA ESERCIZI PREC. (EP=RS-PR+R+P) | |
|-----------------------------|---|---|----------------------|--------------------------------|---------------------|-----------------------------------|---------------------|--|---------------------|
| | | PREVISIONI DEFINITIVE DI COMPETENZA (CP) | | PAGAMENTI IN C/COMPETENZA (PC) | | IMPEGNI (I) | | ECONOMIE DI COMPETENZA (ECP=CP-I-FPV) | |
| | | PREVISIONI DEFINITIVE DI CASSA (CS) | | TOTALE PAGAMENTI (TP=PR+PC) | | FONDO PLURIENNALE VINCOLATO (FPV) | | TOTALE RESIDUI PASSIVI DA RIPORT. (TR=EP+EC) | |
| Titolo 1 | Spese correnti | RS | 370,14 | PR | 0,00 | R | -223,86 | EP | 146,28 |
| | | CP | 0,00 | PC | 0,00 | I | 0,00 | ECP | 0,00 |
| | | CS | 370,14 | TP | 0,00 | FPV | 0,00 | TR | 146,28 |
| Titolo 2 | Spese in conto capitale | RS | 4.863,11 | PR | 0,00 | R | -4.863,11 | EP | 0,00 |
| | | CP | 0,00 | PC | 0,00 | I | 0,00 | ECP | 0,00 |
| | | CS | 4.863,11 | TP | 0,00 | FPV | 0,00 | TR | 0,00 |
| Totale PROGRAMMA 06 | Tutela e valorizzazione delle risorse idriche | RS | 5.233,25 | PR | 0,00 | R | -5.086,97 | P | 0,00 |
| | | CP | 0,00 | PC | 0,00 | I | 0,00 | ECP | 0,00 |
| | | CS | 5.233,25 | TP | 0,00 | FPV | 0,00 | TR | 146,28 |
| 0908 | PROGRAMMA 08 | Qualita' dell'aria e riduzione dell'inquinamento | | | | | | | |
| Titolo 1 | Spese correnti | RS | 1.044.813,61 | PR | 745.199,74 | R | -195.925,29 | EP | 103.688,58 |
| | | CP | 6.665.391,47 | PC | 4.683.283,60 | I | 5.547.091,74 | ECP | 862.147,35 |
| | | CS | 7.454.052,70 | TP | 5.428.483,34 | FPV | 256.152,38 | TR | 967.496,72 |
| Titolo 2 | Spese in conto capitale | RS | 849.027,70 | PR | 302.100,31 | R | -24.942,90 | EP | 521.984,49 |
| | | CP | 2.146.540,50 | PC | 652.656,77 | I | 1.110.838,18 | ECP | 885.466,64 |
| | | CS | 2.995.568,19 | TP | 954.757,08 | FPV | 150.235,68 | TR | 980.165,90 |
| Totale PROGRAMMA 08 | Qualita' dell'aria e riduzione dell'inquinamento | RS | 1.893.841,31 | PR | 1.047.300,05 | R | -220.868,19 | P | 0,00 |
| | | CP | 8.811.931,97 | PC | 5.335.940,37 | I | 6.657.929,92 | ECP | 1.747.613,99 |
| | | CS | 10.449.620,89 | TP | 6.383.240,42 | FPV | 406.388,06 | TR | 1.947.662,62 |
| Totale MISSIONE 09 | Sviluppo sostenibile e tutela del territorio e dell'ambiente | RS | 1.899.074,56 | PR | 1.047.300,05 | R | -225.955,16 | EP | 625.819,35 |
| | | CP | 8.811.931,97 | PC | 5.335.940,37 | I | 6.657.929,92 | ECP | 1.747.613,99 |
| | | CS | 10.454.854,14 | TP | 6.383.240,42 | FPV | 406.388,06 | TR | 1.947.808,90 |
| MISSIONE 20 | Fondi e accantonamenti | | | | | | | | |
| 2001 | PROGRAMMA 01 | Fondo di riserva | | | | | | | |

| MISSIONE, PROGRAMMA, TITOLO | DENOMINAZIONE | RESIDUI PASSIVI AL 1/1/2025 (RS) | | PAGAMENTI IN C/RESIDUI (PR) | | RIACCERTAMENTI RESIDUI (R) | | RESIDUI PASSIVI DA ESERCIZI PREC. (EP=RS-PR+R+P) | |
|---|--------------------------------|---|------------------|--------------------------------|-------------|-----------------------------------|-------------|--|------------------|
| | | PREVISIONI DEFINITIVE DI COMPETENZA (CP) | | PAGAMENTI IN C/COMPETENZA (PC) | | IMPEGNI (I) | | ECONOMIE DI COMPETENZA (ECP=CP-I-FPV) | |
| | | PREVISIONI DEFINITIVE DI CASSA (CS) | | TOTALE PAGAMENTI (TP=PR+PC) | | FONDO PLURIENNALE VINCOLATO (FPV) | | TOTALE RESIDUI PASSIVI DA RIPORT. (TR=EP+EC) | |
| Titolo 1 | Spese correnti | RS | 0,00 | PR | 0,00 | R | 0,00 | EP | 0,00 |
| | | CP | 25.500,00 | PC | 0,00 | I | 0,00 | ECP | 25.500,00 |
| | | CS | 25.500,00 | TP | 0,00 | FPV | 0,00 | TR | 0,00 |
| Titolo 2 | Spese in conto capitale | RS | 0,00 | PR | 0,00 | R | 0,00 | EP | 0,00 |
| | | CP | 0,00 | PC | 0,00 | I | 0,00 | ECP | 0,00 |
| | | CS | 0,00 | TP | 0,00 | FPV | 0,00 | TR | 0,00 |
| Totale PROGRAMMA 01 Fondo di riserva | | RS | 0,00 | PR | 0,00 | R | 0,00 | P | 0,00 |
| | | CP | 25.500,00 | PC | 0,00 | I | 0,00 | ECP | 25.500,00 |
| | | CS | 25.500,00 | TP | 0,00 | FPV | 0,00 | TR | 0,00 |
| 2002 | PROGRAMMA 02 | Fondo crediti di dubbia esigibilita' | | | | | | | |
| Titolo 1 | Spese correnti | RS | 0,00 | PR | 0,00 | R | 0,00 | EP | 0,00 |
| | | CP | 12.780,99 | PC | 0,00 | I | 0,00 | ECP | 12.780,99 |
| | | CS | 0,00 | TP | 0,00 | FPV | 0,00 | TR | 0,00 |
| Titolo 2 | Spese in conto capitale | RS | 0,00 | PR | 0,00 | R | 0,00 | EP | 0,00 |
| | | CP | 0,00 | PC | 0,00 | I | 0,00 | ECP | 0,00 |
| | | CS | 0,00 | TP | 0,00 | FPV | 0,00 | TR | 0,00 |
| Totale PROGRAMMA 02 Fondo crediti di dubbia esigibilita' | | RS | 0,00 | PR | 0,00 | R | 0,00 | P | 0,00 |
| | | CP | 12.780,99 | PC | 0,00 | I | 0,00 | ECP | 12.780,99 |
| | | CS | 0,00 | TP | 0,00 | FPV | 0,00 | TR | 0,00 |
| 2003 | PROGRAMMA 03 | Altri fondi | | | | | | | |
| Titolo 1 | Spese correnti | RS | 0,00 | PR | 0,00 | R | 0,00 | EP | 0,00 |
| | | CP | 4.000,00 | PC | 0,00 | I | 0,00 | ECP | 4.000,00 |
| | | CS | 0,00 | TP | 0,00 | FPV | 0,00 | TR | 0,00 |
| Titolo 2 | Spese in conto capitale | RS | 0,00 | PR | 0,00 | R | 0,00 | EP | 0,00 |
| | | CP | 0,00 | PC | 0,00 | I | 0,00 | ECP | 0,00 |
| | | CS | 0,00 | TP | 0,00 | FPV | 0,00 | TR | 0,00 |

| MISSIONE, PROGRAMMA, TITOLO | DENOMINAZIONE | RESIDUI PASSIVI AL 1/1/2025 (RS) | | PAGAMENTI IN C/RESIDUI (PR) | | RIACCERTAMENTI RESIDUI (R) | | | | RESIDUI PASSIVI DA ESERCIZI PREC. (EP=RS-PR+R+P) | |
|------------------------------------|--|--|---------------|-----------------------------------|---------------|---|---------------|---|--------------|--|--------------|
| | | PREVISIONI DEFINITIVE DI COMPETENZA (CP) | | PAGAMENTI IN C/COMPETENZA (PC) | | IMPEGNI (I) | | ECONOMIE DI COMPETENZA (ECP=CP-I-FPV) | | RESIDUI PASSIVI DA ESERCIZIO DI COMP. (EC=I-PC) | |
| | | PREVISIONI DEFINITIVE DI CASSA (CS) | | TOTALE PAGAMENTI (TP=PR+PC) | | FONDO PLURIENNALE VINCOLATO (FPV) | | | | TOTALE RESIDUI PASSIVI DA RIPORT. (TR=EP+EC) | |
| Totale PROGRAMMA 03 | Altri fondi | RS | 0,00 | PR | 0,00 | R | 0,00 | P | 0,00 | EP | 0,00 |
| | | CP | 4.000,00 | PC | 0,00 | I | 0,00 | ECP | 4.000,00 | EC | 0,00 |
| | | CS | 0,00 | TP | 0,00 | FPV | 0,00 | | | TR | 0,00 |
| Totale MISSIONE 20 | Fondi e accantonamenti | RS | 0,00 | PR | 0,00 | R | 0,00 | | | EP | 0,00 |
| | | CP | 42.280,99 | PC | 0,00 | I | 0,00 | ECP | 42.280,99 | EC | 0,00 |
| | | CS | 25.500,00 | TP | 0,00 | FPV | 0,00 | | | TR | 0,00 |
| MISSIONE 99 | Servizi per conto terzi | | | | | | | | | | |
| 9901 | PROGRAMMA 01 | Servizi per conto terzi e Partite di giro | | | | | | | | | |
| Titolo 7 | Spese per conto terzi e partite di giro | RS | 61.008,83 | PR | 60.018,81 | R | 0,00 | | | EP | 990,02 |
| | | CP | 1.940.000,00 | PC | 1.592.432,98 | I | 1.627.956,61 | ECP | 312.043,39 | EC | 35.523,63 |
| | | CS | 2.001.008,83 | TP | 1.652.451,79 | FPV | 0,00 | | | TR | 36.513,65 |
| Totale PROGRAMMA 01 | Servizi per conto terzi e Partite di giro | RS | 61.008,83 | PR | 60.018,81 | R | 0,00 | P | 0,00 | EP | 990,02 |
| | | CP | 1.940.000,00 | PC | 1.592.432,98 | I | 1.627.956,61 | ECP | 312.043,39 | EC | 35.523,63 |
| | | CS | 2.001.008,83 | TP | 1.652.451,79 | FPV | 0,00 | | | TR | 36.513,65 |
| Totale MISSIONE 99 | Servizi per conto terzi | RS | 61.008,83 | PR | 60.018,81 | R | 0,00 | | | EP | 990,02 |
| | | CP | 1.940.000,00 | PC | 1.592.432,98 | I | 1.627.956,61 | ECP | 312.043,39 | EC | 35.523,63 |
| | | CS | 2.001.008,83 | TP | 1.652.451,79 | FPV | 0,00 | | | TR | 36.513,65 |
| TOTALE MISSIONI | | RS | 2.532.192,06 | PR | 1.512.693,71 | R | -259.271,91 | | | EP | 760.226,44 |
| | | CP | 13.319.303,09 | PC | 8.619.670,68 | I | 10.242.197,89 | ECP | 2.590.147,65 | EC | 1.622.527,21 |
| | | CS | 15.518.214,15 | TP | 10.132.364,39 | FPV | 486.957,55 | | | TR | 2.382.753,65 |
| TOTALE GENERALE DELLE SPESE | | RS | 2.532.192,06 | PR | 1.512.693,71 | R | -259.271,91 | | | EP | 760.226,44 |
| | | CP | 13.319.303,09 | PC | 8.619.670,68 | I | 10.242.197,89 | ECP | 2.590.147,65 | EC | 1.622.527,21 |
| | | CS | 15.518.214,15 | TP | 10.132.364,39 | FPV | 486.957,55 | | | TR | 2.382.753,65 |

CONTO DEL BILANCIO - RIEPILOGO GENERALE DELLE SPESE PER MISSIONI

| MISSIONE, PROGRAMMA, TITOLO | DENOMINAZIONE | RESIDUI PASSIVI AL 1/1/2025 (RS) | | PAGAMENTI IN C/RESIDUI (PR) | | RIACCERTAMENTI RESIDUI (R) | | RESIDUI PASSIVI DA ESERCIZI PREC. (EP=RS-PR+R) | |
|-----------------------------|---|--|----------------------|--------------------------------|----------------------|-----------------------------------|----------------------|--|---------------------|
| | | PREVISIONI DEFINITIVE DI COMPETENZA (CP) | | PAGAMENTI IN C/COMPETENZA (PC) | | IMPEGNI (I) | | ECONOMIE DI COMPETENZA (ECP=CP-I-FPV) | |
| | | PREVISIONI DEFINITIVE DI CASSA (CS) | | TOTALE PAGAMENTI (TP=PR+PC) | | FONDO PLURIENNALE VINCOLATO (FPV) | | TOTALE RESIDUI PASSIVI DA RIPORT. (TR=EP+EC) | |
| | DISAVANZO DI AMMINISTRAZIONE | CP | 0,00 | | | | | | |
| | DISAVANZO DERIVANTE DA DEBITO AUTORIZZATO E NON CONTRATTO | CP | 0,00 | | | | | | |
| Missione 01 | Servizi istituzionali, generali e di gestione | RS | 572.108,67 | PR | 405.374,85 | R | -33.316,75 | EP | 133.417,07 |
| | | CP | 2.525.090,13 | PC | 1.691.297,33 | I | 1.956.311,36 | ECP | 488.209,28 |
| | | CS | 3.036.851,18 | TP | 2.096.672,18 | FPV | 80.569,49 | EC | 265.014,03 |
| | | | | | | | | TR | 398.431,10 |
| Missione 09 | Sviluppo sostenibile e tutela del territorio e dell'ambiente | RS | 1.899.074,56 | PR | 1.047.300,05 | R | -225.955,16 | EP | 625.819,35 |
| | | CP | 8.811.931,97 | PC | 5.335.940,37 | I | 6.657.929,92 | ECP | 1.747.613,99 |
| | | CS | 10.454.854,14 | TP | 6.383.240,42 | FPV | 406.388,06 | EC | 1.321.989,55 |
| | | | | | | | | TR | 1.947.808,90 |
| Missione 20 | Fondi e accantonamenti | RS | 0,00 | PR | 0,00 | R | 0,00 | EP | 0,00 |
| | | CP | 42.280,99 | PC | 0,00 | I | 0,00 | ECP | 42.280,99 |
| | | CS | 25.500,00 | TP | 0,00 | FPV | 0,00 | EC | 0,00 |
| | | | | | | | | TR | 0,00 |
| Missione 50 | Debito pubblico | RS | 0,00 | PR | 0,00 | R | 0,00 | EP | 0,00 |
| | | CP | 0,00 | PC | 0,00 | I | 0,00 | ECP | 0,00 |
| | | CS | 0,00 | TP | 0,00 | FPV | 0,00 | EC | 0,00 |
| | | | | | | | | TR | 0,00 |
| Missione 99 | Servizi per conto terzi | RS | 61.008,83 | PR | 60.018,81 | R | 0,00 | EP | 990,02 |
| | | CP | 1.940.000,00 | PC | 1.592.432,98 | I | 1.627.956,61 | ECP | 312.043,39 |
| | | CS | 2.001.008,83 | TP | 1.652.451,79 | FPV | 0,00 | EC | 35.523,63 |
| | | | | | | | | TR | 36.513,65 |
| | TOTALE MISSIONI | RS | 2.532.192,06 | PR | 1.512.693,71 | R | -259.271,91 | EP | 760.226,44 |
| | | CP | 13.319.303,09 | PC | 8.619.670,68 | I | 10.242.197,89 | ECP | 2.590.147,65 |
| | | CS | 15.518.214,15 | TP | 10.132.364,39 | FPV | 486.957,55 | EC | 1.622.527,21 |
| | | | | | | | | TR | 2.382.753,65 |

| MISSIONE, PROGRAMMA, TITOLO | DENOMINAZIONE | RESIDUI PASSIVI AL 1/1/2025 (RS) | PAGAMENTI IN C/RESIDUI (PR) | RIACCERTAMENTI RESIDUI (R) | | RESIDUI PASSIVI DA ESERCIZI PREC. (EP=RS-PR+R) |
|------------------------------------|---------------|--|--------------------------------|-----------------------------------|---------------------------------------|---|
| | | PREVISIONI DEFINITIVE DI COMPETENZA (CP) | PAGAMENTI IN C/COMPETENZA (PC) | IMPEGNI (I) | ECONOMIE DI COMPETENZA (ECP=CP-I-FPV) | RESIDUI PASSIVI DA ESERCIZIO DI COMP. (EC=I-PC) |
| | | PREVISIONI DEFINITIVE DI CASSA (CS) | TOTALE PAGAMENTI (TP=PR+PC) | FONDO PLURIENNALE VINCOLATO (FPV) | | TOTALE RESIDUI PASSIVI DA RIPORT. (TR=EP+EC) |
| TOTALE GENERALE DELLE SPESE | | RS 2.532.192,06 | PR 1.512.693,71 | R -259.271,91 | | EP 760.226,44 |
| | | CP 13.319.303,09 | PC 8.619.670,68 | I 10.242.197,89 | ECP 2.590.147,65 | EC 1.622.527,21 |
| | | CS 15.518.214,15 | TP 10.132.364,39 | FPV 486.957,55 | | TR 2.382.753,65 |

CONTO DEL BILANCIO - RIEPILOGO GENERALE DELLE SPESE

| TITOLO | DENOMINAZIONE | RESIDUI PASSIVI AL 1/1/2025 (RS) | | PAGAMENTI IN C/RESIDUI (PR) | | RIACCERTAMENTI RESIDUI (R) | | RESIDUI PASSIVI DA ESERCIZI PREC. (EP=RS-PR+R) | |
|-----------------|--|--|----------------------|--------------------------------|----------------------|-----------------------------------|----------------------|--|---------------------|
| | | PREVISIONI DEFINITIVE DI COMPETENZA (CP) | | PAGAMENTI IN C/COMPETENZA (PC) | | IMPEGNI (I) | | ECONOMIE DI COMPETENZA (ECP=CP-I-FPV) | |
| | | PREVISIONI DEFINITIVE DI CASSA (CS) | | TOTALE PAGAMENTI (TP=PR+PC) | | FONDO PLURIENNALE VINCOLATO (FPV) | | TOTALE RESIDUI PASSIVI DA RIPORT. (TR=EP+EC) | |
| | DISAVANZO DI AMMINISTRAZIONE | CP | 0,00 | | | | | | |
| | DISAVANZO DERIVANTE DA DEBITO AUTORIZZATO E NON CONTRATTO | CP | 0,00 | | | | | | |
| Titolo 1 | Spese correnti | RS | 1.440.566,15 | PR | 1.029.556,55 | R | -228.413,63 | EP | 182.595,97 |
| | | CP | 8.786.762,59 | PC | 6.361.386,63 | I | 7.449.925,61 | ECP | 1.020.336,98 |
| | | CS | 9.894.047,75 | TP | 7.390.943,18 | FPV | 316.500,00 | TR | 1.271.134,95 |
| Titolo 2 | Spese in conto capitale | RS | 1.030.617,08 | PR | 423.118,35 | R | -30.858,28 | EP | 576.640,45 |
| | | CP | 2.592.540,50 | PC | 665.851,07 | I | 1.164.315,67 | ECP | 1.257.767,28 |
| | | CS | 3.623.157,57 | TP | 1.088.969,42 | FPV | 170.457,55 | TR | 1.075.105,05 |
| Titolo 3 | Spese per incremento di attivita' finanziarie | RS | 0,00 | PR | 0,00 | R | 0,00 | EP | 0,00 |
| | | CP | 0,00 | PC | 0,00 | I | 0,00 | ECP | 0,00 |
| | | CS | 0,00 | TP | 0,00 | FPV | 0,00 | TR | 0,00 |
| Titolo 4 | Rimborso di prestiti | RS | 0,00 | PR | 0,00 | R | 0,00 | EP | 0,00 |
| | | CP | 0,00 | PC | 0,00 | I | 0,00 | ECP | 0,00 |
| | | CS | 0,00 | TP | 0,00 | FPV | 0,00 | TR | 0,00 |
| Titolo 7 | Spese per conto terzi e partite di giro | RS | 61.008,83 | PR | 60.018,81 | R | 0,00 | EP | 990,02 |
| | | CP | 1.940.000,00 | PC | 1.592.432,98 | I | 1.627.956,61 | ECP | 312.043,39 |
| | | CS | 2.001.008,83 | TP | 1.652.451,79 | FPV | 0,00 | TR | 36.513,65 |
| | TOTALE TITOLI | RS | 2.532.192,06 | PR | 1.512.693,71 | R | -259.271,91 | EP | 760.226,44 |
| | | CP | 13.319.303,09 | PC | 8.619.670,68 | I | 10.242.197,89 | ECP | 2.590.147,65 |
| | | CS | 15.518.214,15 | TP | 10.132.364,39 | FPV | 486.957,55 | TR | 2.382.753,65 |

| TITOLO | DENOMINAZIONE | RESIDUI PASSIVI AL 1/1/2025 (RS) | PAGAMENTI IN C/RESIDUI (PR) | RIACCERTAMENTI RESIDUI (R) | | RESIDUI PASSIVI DA ESERCIZI PREC. (EP=RS-PR+R) |
|------------------------------------|---------------|--|-----------------------------------|---|---|---|
| | | PREVISIONI DEFINITIVE DI COMPETENZA (CP) | PAGAMENTI IN C/COMPETENZA (PC) | IMPEGNI (I) | ECONOMIE DI COMPETENZA (ECP=CP-I-FPV) | RESIDUI PASSIVI DA ESERCIZIO DI COMP. (EC=I-PC) |
| | | PREVISIONI DEFINITIVE DI CASSA (CS) | TOTALE PAGAMENTI (TP=PR+PC) | FONDO PLURIENNALE VINCOLATO (FPV) | | TOTALE RESIDUI PASSIVI DA RIPORT. (TR=EP+EC) |
| TOTALE GENERALE DELLE SPESE | | RS 2.532.192,06 | PR 1.512.693,71 | R -259.271,91 | | EP 760.226,44 |
| | | CP 13.319.303,09 | PC 8.619.670,68 | I 10.242.197,89 | ECP 2.590.147,65 | EC 1.622.527,21 |
| | | CS 15.518.214,15 | TP 10.132.364,39 | FPV 486.957,55 | | TR 2.382.753,65 |

QUADRO GENERALE RIASSUNTIVO

| ENTRATE | ACCERTAMENTI | INCASSI | SPESE | IMPEGNI | PAGAMENTO |
|---|---------------|---------------|--|---------------|---------------|
| Fondo di cassa all'inizio dell'esercizio | | 3.667.637,49 | | | |
| Utilizzo avanzo di amministrazione | 901.996,25 | | Disavanzo di amministrazione | 0,00 | |
| <i>di cui Utilizzo Fondo anticipazioni di liquidità</i> | 0,00 | | | | |
| Fondo pluriennale vincolato di parte corrente | 347.560,26 | | Disavanzo derivante da debito autorizzato e non contratto ripianato con accensione di prestiti | 0,00 | |
| Fondo pluriennale vincolato in c/capitale | 205.000,00 | | | | |
| <i>di cui Fondo pluriennale vincolato in c/capitale finanziato da debito</i> | 0,00 | | | | |
| Fondo pluriennale vincolato per incremento di attività finanziarie | 0,00 | | | | |
| TIT. 1 - Entrate correnti di natura tributaria, contributiva e perequativa | 0,00 | 0,00 | TIT. 1 - Spese correnti | 7.449.925,61 | 7.390.943,18 |
| TIT. 2 - Trasferimenti correnti | 7.421.913,55 | 7.061.807,81 | Fondo pluriennale vincolato di parte corrente | 316.500,00 | |
| TIT. 3 - Entrate extratributarie | 214.425,58 | 196.995,63 | | | |
| TIT. 4 - Entrate in conto capitale | 1.555.863,62 | 1.037.091,54 | TIT. 2 - Spese in conto capitale | 1.164.315,67 | 1.088.969,42 |
| | | | Fondo pluriennale vincolato in c/capitale | 170.457,55 | |
| | | | <i>di cui Fondo pluriennale vincolato in c/capitale finanziato da debito</i> | 0,00 | |
| TIT. 5 - Entrate da riduzione di attività finanziarie | 0,00 | 0,00 | TIT. 3 - Spese per incremento di attività finanziarie | 0,00 | 0,00 |
| | | | Fondo pluriennale vincolato per incremento di attività finanziarie | 0,00 | |
| Totale entrate finali | 9.192.202,75 | 8.295.894,98 | Totale spese finali | 9.101.198,83 | 8.479.912,60 |
| TIT. 6 - Accensione di prestiti | 0,00 | 0,00 | TIT. 4 - Rimborso di prestiti | 0,00 | 0,00 |
| | | | <i>Fondo anticipazioni di liquidità'</i> | 0,00 | |
| TIT. 7 - Anticipazioni da istituto tesoriere/cassiere | 0,00 | 0,00 | TIT. 5 - Chiusura Anticipazioni da istituto tesoriere/cassiere | 0,00 | 0,00 |
| TIT. 9 - Entrate per conto di terzi e partite di giro | 1.627.956,61 | 1.627.978,09 | TIT. 7 - Spese per conto terzi e partite di giro | 1.627.956,61 | 1.652.451,79 |
| Totale entrate dell'esercizio | 10.820.159,36 | 9.923.873,07 | Totale spese dell'esercizio | 10.729.155,44 | 10.132.364,39 |
| TOTALE COMPLESSIVO ENTRATE | 12.274.715,87 | 13.591.510,56 | TOTALE COMPLESSIVO SPESE | 10.729.155,44 | 10.132.364,39 |
| DISAVANZO DELL'ESERCIZIO | 0,00 | | AVANZO DI COMPETENZA/FONDO DI CASSA | 1.545.560,43 | 3.459.146,17 |
| <i>di cui Disavanzo da debito autorizzato e non contratto</i> | 0,00 | | | | |
| TOTALE A PAREGGIO | 12.274.715,87 | 13.591.510,56 | TOTALE A PAREGGIO | 12.274.715,87 | 13.591.510,56 |

| ENTRATE | ACCERTAMENTI | INCASSI | SPESE | IMPEGNI | PAGAMENTO |
|---|--------------|---------|---|------------|-----------|
| GESTIONE DEL BILANCIO | | | GESTIONE DEGLI ACCANTONAMENTI IN SEDE DI RENDICONTO | | |
| a) Avanzo di competenza (+) /Disavanzo di competenza (-) | 1.545.560,43 | | d)Equilibrio di bilancio (+)/(-) | 911.020,12 | |
| b) Risorse accantonate stanziare nel bilancio dell'esercizio 2025 | 4.000,00 | | e)Variazione accantonamenti effettuata in sede di rendiconto'(+)/(-) | 3.733,78 | |
| c) Risorse vincolate nel bilancio (+) | 630.540,31 | | | | |
| d) Equilibrio di bilancio (d=a-b-c) | 911.020,12 | | f) Equilibrio complessivo (f=d-e) | 907.286,34 | |
| <i>di cui Equilibrio di bilancio negativo determinato da debito autorizzato e non contratto</i> | 0,00 | | <i>di cui Equilibrio complessivo negativo da DANC che non peggiora il disavanzo di amm.</i> | 0,00 | |
| | | | <i>di cui Equilibrio complessivo negativo da DANC che peggiora il disavanzo di amm.</i> | 0,00 | |

EQUILIBRI DI BILANCIO (solo per le Regioni)

| EQUILIBRI DI BILANCIO | | COMPETENZA (ACCERTAMENTI E IMPEGNI IMPUTATI ALL'ESERCIZIO) |
|--|-----|---|
| A) Utilizzo risultato di amministrazione per il finanziamento di spese correnti e al rimborso di prestiti | (+) | 267.177,05 |
| B) Ripiano disavanzo di amministrazione esercizio precedente (1) | (-) | 0,00 |
| C) Fondo pluriennale vincolato per spese correnti iscritto in entrata | (+) | 347.560,26 |
| O1) Fondo pluriennale vincolato per trasferimenti in conto capitale iscritto in entrata | (+) | 0,00 |
| D) Entrate Titoli 1.00 - 2.00 - 3.00 | (+) | 7.636.339,13 |
| E) Entrate in conto capitale per Contributi agli investimenti direttamente destinati al rimborso dei prestiti da amministrazioni pubbliche (2) | (+) | 0,00 |
| F) Entrate Titolo 4.03 - Altri trasferimenti in conto capitale | (+) | 0,00 |
| G) Entrate in c/capitale destinate all'estinzione anticipata di prestiti | (+) | 0,00 |
| H) Entrate per accensioni di prestiti destinate all'estinzione anticipata di prestiti | (+) | 0,00 |
| I) Entrate di parte capitale destinate a spese correnti in base a specifiche disposizioni di legge o dei principi | (+) | 0,00 |
| J) Spese correnti | (-) | 7.449.925,61 |
| - di cui spese correnti non ricorrenti finanziate con utilizzo del risultato di amministrazione | | 0,00 |
| J1) Fondo pluriennale vincolato di parte corrente (di spesa) | (-) | 316.500,00 |
| K) Spese Titolo 2.04 - Altri trasferimenti in conto capitale | (-) | 0,00 |
| K1) Fondo pluriennale vincolato di spesa - titolo 2.04 Altri trasferimenti in conto capitale | (-) | 0,00 |
| L) Variazioni di attività finanziarie - saldo di competenza (se negativo C/3) | (-) | 0,00 |
| M) Rimborso prestiti | (-) | 0,00 |
| di cui per estinzione anticipata di prestiti | | 0,00 |
| M1) Fondo anticipazioni di liquidità | (-) | 0,00 |
| A/1) Risultato di competenza di parte corrente | | 484.650,83 |
| - Risorse accantonate di parte corrente stanziare nel bilancio dell'esercizio 2025 | (-) | 4.000,00 |
| - Risorse vincolate di parte corrente nel bilancio | (-) | 110.540,31 |
| A/2) Equilibrio di bilancio di parte corrente | | 370.110,52 |
| - Variazione accantonamenti di parte corrente effettuata in sede di rendiconto'(+)/(-) | (-) | 3.733,78 |
| A/3) Equilibrio complessivo di parte corrente | | 366.376,74 |

EQUILIBRI DI BILANCIO (solo per le Regioni)

| EQUILIBRI DI BILANCIO | | COMPETENZA (ACCERTAMENTI E IMPEGNI IMPUTATI ALL'ESERCIZIO) |
|--|-----|---|
| N) Utilizzo risultato di amministrazione per il finanziamento di spese d'investimento | (+) | 634.819,20 |
| O) Fondo pluriennale vincolato per spese in conto capitale iscritto in entrata | (+) | 205.000,00 |
| O1) Fondo pluriennale vincolato per trasferimenti in conto capitale iscritto in entrata | (-) | 0,00 |
| T2) Fondo pluriennale vincolato per Acquisizioni di partecipazioni e conferimenti di capitale Iscritto in entrata | (+) | 0,00 |
| P) Entrate in conto capitale (Titolo 4) | (+) | 1.555.863,62 |
| Q) Entrate Titolo 5.01.01 - Alienazioni di partecipazioni | (+) | 0,00 |
| R) Entrate per accensioni di prestiti (titolo 6) | (+) | 0,00 |
| E) Entrate in conto capitale per Contributi agli investimenti direttamente destinati al rimborso dei prestiti da amministrazioni pubbliche (2) | (-) | 0,00 |
| G) Entrate in c/capitale destinate all'estinzione anticipata di prestiti | (-) | 0,00 |
| I) Entrate di parte capitale destinate a spese correnti in base a specifiche disposizioni di legge o dei principi | (-) | 0,00 |
| H) Entrate per accensioni di prestiti destinate all'estinzione anticipata di prestiti | (-) | 0,00 |
| F) Entrate Titolo 4.03 - Altri trasferimenti in conto capitale | (-) | 0,00 |
| S) Spese in conto capitale | (-) | 1.164.315,67 |
| S1) Fondo pluriennale vincolato in c/capitale (di spesa) | (-) | 170.457,55 |
| T) Spese Titolo 3.01.01 - Acquisizioni di partecipazioni e conferimenti di capitale | (-) | 0,00 |
| T1) Fondo pluriennale vincolato per Acquisizioni di partecipazioni e conferimenti di capitale (di spesa) | (-) | 0,00 |
| K) Spese Titolo 2.04 - Altri trasferimenti in conto capitale | (+) | 0,00 |
| K1) Fondo pluriennale vincolato di spesa - titolo 2.04 Altri trasferimenti in conto capitale | (+) | 0,00 |
| U) Disavanzo derivante da debito autorizzato e non contratto ripianato con accensione di prestiti | (-) | 0,00 |
| V) Variazioni di attività finanziarie - saldo di competenza (se positivo C/3) | (+) | 0,00 |
| B1) Risultato di competenza in c/capitale | | 1.060.909,60 |
| - Risorse accantonate in c/capitale stanziato nel bilancio dell'esercizio 2025 | (-) | 0,00 |
| - Risorse vincolate in conto capitale nel bilancio | (-) | 520.000,00 |
| B/2) Equilibrio di bilancio in c/capitale | | 540.909,60 |
| - Variazione accantonamenti in c/capitale effettuata in sede di rendiconto (+)/(-) | (-) | 0,00 |
| B/3) Equilibrio complessivo in c/capitale | | 540.909,60 |

EQUILIBRI DI BILANCIO (solo per le Regioni)

| EQUILIBRI DI BILANCIO | | COMPETENZA (ACCERTAMENTI E IMPEGNI IMPUTATI ALL'ESERCIZIO) |
|--|-----|---|
| W) Utilizzo risultato di amministrazione per l'incremento di attività finanziarie | (+) | 0,00 |
| W1) Fondo pluriennale vincolato per incremento di attività finanziarie iscritto in entrata | (+) | 0,00 |
| K1) Fondo pluriennale vincolato di spesa - titolo 2.04 Altri trasferimenti in conto capitale | (-) | 0,00 |
| X) Entrate titolo 5.00 - Riduzioni attività finanziarie | (+) | 0,00 |
| Y) Spese titolo 3.00 - Incremento attività finanziarie | (-) | 0,00 |
| Y1) Fondo pluriennale vincolato per incremento di attività finanziarie (di spesa) | (-) | 0,00 |
| Q) Entrate Titolo 5.01.01 - Alienazioni di partecipazioni | (-) | 0,00 |
| T) Spese Titolo 3.01.01 - Acquisizioni di partecipazioni e conferimenti di capitale | (+) | 0,00 |
| T1) Fondo pluriennale vincolato per Acquisizioni di partecipazioni e conferimenti di capitale (di spesa) | (+) | 0,00 |
| C/1) Variazioni attività finanziaria - saldo di competenza | | 0,00 |
| - Risorse accantonate - attività finanziarie stanziate nel bilancio dell'esercizio 2025 | (-) | 0,00 |
| - Risorse vincolate - attività finanziarie nel bilancio | (-) | 0,00 |
| C/2) Variazioni attività finanziaria - equilibrio di bilancio | | 0,00 |
| - Variazione accantonamenti - attività finanziarie effettuata in sede di rendiconto'(+)/(-) | (-) | 0,00 |
| C/3) Variazioni attività finanziaria - equilibrio complessivo | | 0,00 |
| D/1) RISULTATO DI COMPETENZA (D/1 = A/1 + B/1) | | 1.545.560,43 |
| D/2) EQUILIBRIO DI BILANCIO (D/2 = A/2 + B/2) | | 911.020,12 |
| D/3) EQUILIBRIO COMPLESSIVO (D/3 = A/3 + B/3) | | 907.286,34 |
| <i>di cui Disavanzo D/3 da DANC che non peggiora il disavanzo di amm.</i> | | <i>null</i> |
| <i>di cui Disavanzo D/3 da DANC che peggiora il disavanzo di amm.</i> | | <i>null</i> |

EQUILIBRI DI BILANCIO (solo per le Regioni)

| | |
|-----------------------|---|
| EQUILIBRI DI BILANCIO | COMPETENZA (ACCERTAMENTI E IMPEGNI IMPUTATI ALL'ESERCIZIO) |
|-----------------------|---|

Saldo corrente ai fini della copertura degli investimenti pluriennali delle Regioni a statuto ordinario

| A/1) Risultato di competenza di parte corrente | | 484.650,83 |
|--|-----|------------|
| A) Utilizzo risultato di amministrazione destinato al finanziamento di spese correnti ricorrenti e al rimborso di prestiti al netto del fondo anticipazione di liquidità | (-) | 267.177,05 |
| AG) Entrate non ricorrenti che non hanno dato copertura a impegni | (-) | 0,00 |
| AA) Fondo pluriennale vincolato per spese correnti iscritto in entrata al netto delle componenti non vincolate derivanti dal riaccertamento ord. | (-) | 0,00 |
| AH) - Risorse accantonate di parte corrente non sanitarie stanziate nel bilancio dell'esercizio 2025 | (-) | 4.000,00 |
| AI) - Variazione accantonamenti di parte corrente non sanitarie effettuata in sede di rendiconto'(+)/(-) | (-) | 3.733,78 |
| AJ) - Risorse vincolate di parte corrente nel bilancio non sanitarie | (-) | 110.540,31 |
| AC) Entrate titoli 1-2-3 destinate al finanziamento del SSN | (-) | 0,00 |
| AF) Spese correnti finanziate da entrate destinate al SSN | (+) | 0,00 |
| Equilibrio di parte corrente ai fini della copertura degli investimenti pluriennali. | (-) | 99.199,69 |

Saldo corrente ai fini della copertura degli investimenti pluriennali delle Autonomie speciali

| A/1) Risultato di competenza di parte corrente | | 484.650,83 |
|--|-----|------------|
| A) Utilizzo risultato di amministrazione destinato al finanziamento di spese correnti ricorrenti e al rimborso di prestiti al netto del fondo anticipazione di liquidità | (-) | 267.177,05 |
| AG) Entrate non ricorrenti che non hanno dato copertura a impegni | (-) | 0,00 |
| - Risorse accantonate di parte corrente stanziate nel bilancio dell'esercizio 2025 | (-) | 4.000,00 |
| - Variazione accantonamenti di parte corrente effettuata in sede di rendiconto'(+)/(-) | (-) | 3.733,78 |
| - Risorse vincolate di parte corrente nel bilancio | (-) | 110.540,31 |
| Equilibrio di parte corrente ai fini della copertura degli investimenti pluriennali. | | 99.199,69 |

CONTO ECONOMICO

| CONTO ECONOMICO | ANNO 2025 | ANNO 2024 |
|---|---------------------|---------------------|
| A) COMPONENTI POSITIVI DELLA GESTIONE | | |
| 1) Proventi da tributi | 0,00 | 0,00 |
| 2) Proventi da fondi perequativi | 0,00 | 0,00 |
| 3) Proventi da trasferimenti e contributi | 7.540.574,86 | 6.826.905,24 |
| a) Proventi da trasferimenti correnti | 7.377.734,29 | 6.691.669,20 |
| b) Quota annuale di contributi agli investimenti | 162.840,57 | 135.236,04 |
| c) Contributi agli investimenti | 0,00 | 0,00 |
| 4) Ricavi delle vendite e prestazioni e proventi da servizi pubblici | 165.627,96 | 114.679,12 |
| a) Proventi derivanti dalla gestione dei beni | 0,00 | 0,00 |
| b) Ricavi della vendita di beni | 0,00 | 0,00 |
| c) Ricavi e proventi dalla prestazione di servizi | 165.627,96 | 114.679,12 |
| 5) Variazioni nelle rimanenze di prodotti in corso di lavorazione, etc. (+/-) | 0,00 | 0,00 |
| 6) Variazione dei lavori in corso su ordinazione | 0,00 | 0,00 |
| 7) Incrementi di immobilizzazioni per lavori interni | 0,00 | 0,00 |
| 8) Altri ricavi e proventi diversi | 18.966,55 | 12.467,59 |
| TOTALE COMPONENTI POSITIVI DELLA GESTIONE (A) | 7.725.169,37 | 6.954.051,95 |
| B) COMPONENTI NEGATIVI DELLA GESTIONE | | |
| 9) Acquisto di materie prime e/o beni di consumo | 313.299,03 | 287.329,56 |
| 10) Prestazioni di servizi | 1.948.498,43 | 1.905.909,24 |
| 11) Utilizzo beni di terzi | 31.490,02 | 43.813,37 |
| 12) Trasferimenti e contributi | 0,00 | 0,00 |
| a) Trasferimenti correnti | 0,00 | 0,00 |
| b) Contributi agli investimenti ad altre Amministrazioni pubb. | 0,00 | 0,00 |
| c) Contributi agli investimenti ad altri soggetti | 0,00 | 0,00 |

| CONTO ECONOMICO | ANNO 2025 | ANNO 2024 |
|---|---------------------|---------------------|
| 13) Personale | 4.498.728,27 | 4.197.275,80 |
| 14) Ammortamenti e svalutazioni | 424.071,73 | 365.256,37 |
| a) Ammortamenti di immobilizzazioni Immateriali | 49.924,76 | 62.509,53 |
| b) Ammortamenti di immobilizzazioni materiali | 374.146,97 | 302.746,84 |
| c) Altre svalutazioni delle immobilizzazioni | 0,00 | 0,00 |
| d) Svalutazione dei crediti | 0,00 | 0,00 |
| 15) Variazioni nelle rimanenze di materie prime e/o beni di consumo (+/-) | -1.911,99 | -19.551,15 |
| 16) Accantonamenti per rischi | 0,00 | 0,00 |
| 17) Altri accantonamenti | 29.913,62 | 231.222,74 |
| 18) Oneri diversi di gestione | 90.338,25 | 94.404,36 |
| TOTALE COMPONENTI NEGATIVI DELLA GESTIONE (B) | 7.334.427,36 | 7.105.660,29 |
| DIFFERENZA FRA COMP. POSITIVI E NEGATIVI DELLA GESTIONE (A-B) | 390.742,01 | -151.608,34 |
| C) PROVENTI ED ONERI FINANZIARI | | |
| <u>Proventi finanziari</u> | | |
| 19) Proventi da partecipazioni | 0,00 | 0,00 |
| a) da societa' controllate | 0,00 | 0,00 |
| b) da societa' partecipate | 0,00 | 0,00 |
| c) da altri soggetti | 0,00 | 0,00 |
| 20) Altri proventi finanziari | 14.204,36 | 64.672,19 |
| Totale proventi finanziari | 14.204,36 | 64.672,19 |
| <u>Oneri finanziari</u> | | |
| 21) Interessi ed altri oneri finanziari | 0,00 | 0,00 |
| a) Interessi passivi | 0,00 | 0,00 |
| b) Altri oneri finanziari | 0,00 | 0,00 |
| Totale oneri finanziari | 0,00 | 0,00 |
| TOTALE PROVENTI ED ONERI FINANZIARI (C) | 14.204,36 | 64.672,19 |
| D) RETTIFICHE DI VALORE ATTIVITA' FINANZIARIE | | |

| CONTO ECONOMICO | ANNO 2025 | ANNO 2024 |
|---|------------|-------------|
| 22) Rivalutazioni | 0,00 | 0,00 |
| 23) Svalutazioni | 0,00 | 0,00 |
| TOTALE RETTIFICHE (D) | 0,00 | 0,00 |
| E) PROVENTI ED ONERI STRAORDINARI | | |
| 24) Proventi straordinari | 259.724,85 | 236.156,18 |
| a) Proventi da permessi di costruire | 0,00 | 0,00 |
| b) Proventi da trasferimenti in conto capitale | 0,00 | 0,00 |
| c) Sopravvenienze attive e insussistenze del passivo | 250.593,47 | 236.156,18 |
| d) Plusvalenze patrimoniali | 9.131,38 | 0,00 |
| e) Altri proventi straordinari | 0,00 | 0,00 |
| Totale proventi straordinari | 259.724,85 | 236.156,18 |
| 25) Oneri straordinari | 94.120,73 | 185.105,90 |
| a) Trasferimenti in conto capitale | 0,00 | 0,00 |
| b) Sopravvenienze passive e insussistenze dell'attivo | 93.652,41 | 185.105,90 |
| c) Minusvalenze patrimoniali | 468,32 | 0,00 |
| d) Altri oneri straordinari | 0,00 | 0,00 |
| Totale oneri straordinari | 94.120,73 | 185.105,90 |
| TOTALE PROVENTI ED ONERI STRAORDINARI (E) | 165.604,12 | 51.050,28 |
| RISULTATO PRIMA DELLE IMPOSTE (A-B+C+D+E) | 570.550,49 | -35.885,87 |
| 26) Imposte (*) | 309.794,06 | 285.419,02 |
| 27) RISULTATO DELL'ESERCIZIO | 260.756,43 | -321.304,89 |

STATO PATRIMONIALE - ATTIVO

| STATO PATRIMONIALE - (ATTIVO) | ANNO 2025 | ANNO 2024 |
|---|-------------------|-------------------|
| A) CREDITI vs.LO STATO ED ALTRE AMMINISTRAZIONI PUBBLICHE PER LA PARTECIPAZIONE AL FONDO DI DOTAZIONE | 0,00 | 0,00 |
| TOTALE CREDITI vs PARTECIPANTI (A) | 0,00 | 0,00 |
| B) IMMOBILIZZAZIONI | | |
| I) Immobilizzazioni immateriali | | |
| 1) Costi di impianto e di ampliamento | 0,00 | 0,00 |
| 2) Costi di ricerca sviluppo e pubblicita' | 0,00 | 0,00 |
| 3) Diritti di brevetto ed utilizzazione opere dell'ingegno | 63.579,20 | 23.667,84 |
| 4) Concessioni, licenze, marchi e diritti simile | 0,00 | 0,00 |
| 5) Avviamento | 0,00 | 0,00 |
| 6) Immobilizzazioni in corso ed acconti | 329.731,88 | 253.301,26 |
| 9) Altre | 0,00 | 3.236,27 |
| Totale immobilizzazioni immateriali | 393.311,08 | 280.205,37 |
| II) Immobilizzazioni materiali | | |
| 1) Beni demaniali | 0,00 | 0,00 |
| 1.1) Terreni | 0,00 | 0,00 |
| 1.2) Fabbricati | 0,00 | 0,00 |
| 1.3) Infrastrutture | 0,00 | 0,00 |
| 1.9) Altri beni demaniali | 0,00 | 0,00 |
| III 2) Altre immobilizzazioni materiali | 6.870.282,66 | 6.701.424,22 |
| 2.1) Terreni | 297.300,00 | 297.300,00 |
| a) di cui in leasing finanziario | 0,00 | 0,00 |
| 2.2) Fabbricati | 3.070.223,45 | 3.183.339,19 |
| a) di cui in leasing finanziario | 0,00 | 0,00 |

| STATO PATRIMONIALE - (ATTIVO) | ANNO 2025 | ANNO 2024 |
|---|---------------------|---------------------|
| 2.3) Impianti e macchinari | 22.392,08 | 38.234,06 |
| a) di cui in leasing finanziario | 0,00 | 0,00 |
| 2.4) Attrezzature industriali e commerciali | 3.226.367,13 | 2.978.488,08 |
| 2.5) Mezzi di trasporto | 68.758,24 | 127.874,39 |
| 2.6) Macchine per ufficio e hardware | 183.441,04 | 74.114,26 |
| 2.7) Mobili e arredi | 1.800,72 | 2.074,24 |
| 2.8) Infrastrutture | 0,00 | 0,00 |
| 2.99) Altri beni materiali | 0,00 | 0,00 |
| 3) Immobilizzazioni in corso ed acconti | 0,00 | 0,00 |
| Totale immobilizzazioni materiali | 6.870.282,66 | 6.701.424,22 |
| IV) Immobilizzazioni Finanziarie | | |
| 1) Partecipazioni in | 1.194,45 | 1.144,11 |
| a) imprese controllate | 0,00 | 0,00 |
| b) imprese partecipate | 1.194,45 | 1.144,11 |
| c) altri soggetti | 0,00 | 0,00 |
| 2) Crediti verso | 0,00 | 0,00 |
| a) altre amministrazioni pubbliche | 0,00 | 0,00 |
| b) imprese controllate | 0,00 | 0,00 |
| c) imprese partecipate | 0,00 | 0,00 |
| d) altri soggetti | 0,00 | 0,00 |
| 3) Altri titoli | 0,00 | 0,00 |
| Totale immobilizzazioni finanziarie | 1.194,45 | 1.144,11 |
| TOTALE IMMOBILIZZAZIONI (B) | 7.264.788,19 | 6.982.773,70 |
| C) ATTIVO CIRCOLANTE | | |
| I) Rimanenze | 96.118,87 | 94.206,88 |
| Totale rimanenze | 96.118,87 | 94.206,88 |
| II) Crediti | | |

| STATO PATRIMONIALE - (ATTIVO) | ANNO 2025 | ANNO 2024 |
|--|---------------------|---------------------|
| 1) Crediti di natura tributaria | 0,00 | 0,00 |
| a) Crediti da tributi destinati al finanziamento della sanità | 0,00 | 0,00 |
| b) Altri crediti da tributi | 0,00 | 0,00 |
| c) Crediti da Fondi perequativi | 0,00 | 0,00 |
| 2) Crediti per trasferimenti e contributi | 1.372.856,99 | 497.248,47 |
| a) verso amministrazioni pubbliche | 1.232.735,28 | 392.404,52 |
| b) imprese controllate | 0,00 | 0,00 |
| c) imprese partecipate | 0,00 | 0,00 |
| d) verso altri soggetti | 140.121,71 | 104.843,95 |
| 3) Verso clienti ed utenti | 74.667,29 | 46.087,72 |
| 4) Altri Crediti | 45.199,19 | 75.635,93 |
| a) verso l'erario | 0,00 | 2.695,02 |
| b) per attività svolta per c/terzi | 0,00 | 0,00 |
| c) altri | 45.199,19 | 72.940,91 |
| Totale crediti | 1.492.723,47 | 618.972,12 |
| III) Attività finanziarie che non costituiscono immobilizzi | | |
| 1) Partecipazioni | 0,00 | 0,00 |
| 2) Altri titoli | 0,00 | 0,00 |
| Totale attività finanziarie che non costituiscono immobilizzi | 0,00 | 0,00 |
| IV) Disponibilità liquide | | |
| 1) Conto di tesoreria | 3.459.146,17 | 3.667.637,49 |
| a) Istituto tesoriere | 3.459.146,17 | 3.667.637,49 |
| b) presso Banca d'Italia | 0,00 | 0,00 |
| 2) Altri depositi bancari e postali | 0,00 | 0,00 |
| 3) Denaro e valori in cassa | 0,00 | 0,00 |
| 4) Altri conti presso la tesoreria statale intestati all'ente | 0,00 | 0,00 |
| Totale disponibilità liquide | 3.459.146,17 | 3.667.637,49 |

| STATO PATRIMONIALE - (ATTIVO) | | ANNO 2025 | ANNO 2024 |
|-------------------------------|-------------------------------------|---------------|---------------|
| | TOTALE ATTIVO CIRCOLANTE (C) | 5.047.988,51 | 4.380.816,49 |
| D) RATEI E RISCONTI | | | |
| 1) Ratei attivi | | 0,00 | 0,00 |
| 2) Risconti attivi | | 0,00 | 0,00 |
| | TOTALE RATEI E RISCONTI (D) | 0,00 | 0,00 |
| | TOTALE DELL'ATTIVO (A+B+C+D) | 12.312.776,70 | 11.363.590,19 |

STATO PATRIMONIALE - PASSIVO

| STATO PATRIMONIALE - (PASSIVO) | ANNO 2025 | ANNO 2024 |
|---|---------------------|---------------------|
| A) PATRIMONIO NETTO | | |
| I) Fondo di dotazione | 1.713.885,92 | 1.713.885,92 |
| II) Riserve | 3.480.026,28 | 3.593.091,68 |
| b) da capitale | 0,00 | 0,00 |
| c) da permessi di costruire | 0,00 | 0,00 |
| d) riserve indisponibili per beni demaniali e patrimoniali indisponibili e per i beni culturali | 3.367.523,45 | 3.480.639,19 |
| e) altre riserve indisponibili | 62.676,67 | 62.626,33 |
| f) altre riserve disponibili | 49.826,16 | 49.826,16 |
| III) Risultato economico dell'esercizio | 260.756,43 | -321.304,89 |
| IV) Risultati economici di esercizi precedenti | 1.083.770,02 | 1.718.912,36 |
| V) Riserve negative per beni indisponibili | 0,00 | 0,00 |
| TOTALE PATRIMONIO NETTO (A) | 6.538.438,65 | 6.704.585,07 |
| B) FONDI PER RISCHI ED ONERI | | |
| 1) Per trattamento di quiescenza | 0,00 | 0,00 |
| 2) Per imposte | 0,00 | 0,00 |
| 3) Altri | 164.820,36 | 302.222,74 |
| TOTALE FONDI RISCHI ED ONERI (B) | 164.820,36 | 302.222,74 |
| C) TRATTAMENTO DI FINE RAPPORTO | | |
| TOTALE T.F.R. (C) | 0,00 | 0,00 |
| D) DEBITI | | |
| 1) Debiti da finanziamento | 0,00 | 0,00 |
| a) prestiti obbligazionari | 0,00 | 0,00 |
| b) v/ altre amministrazioni pubbliche | 0,00 | 0,00 |
| c) verso banche e tesoriere | 0,00 | 0,00 |

| STATO PATRIMONIALE - (PASSIVO) | ANNO 2025 | ANNO 2024 |
|---|----------------------|----------------------|
| d) verso altri finanziatori | 0,00 | 0,00 |
| 2) Debiti verso fornitori | 1.872.306,52 | 1.925.881,53 |
| 3) Acconti | 0,00 | 0,00 |
| 4) Debiti per trasferimenti e contributi | 0,00 | 0,00 |
| a) enti finanziati dal servizio sanitario nazionale | 0,00 | 0,00 |
| b) altre amministrazioni pubbliche | 0,00 | 0,00 |
| c) imprese controllate | 0,00 | 0,00 |
| d) imprese partecipate | 0,00 | 0,00 |
| e) altri soggetti | 0,00 | 0,00 |
| 5) Altri debiti | 510.447,13 | 606.310,53 |
| a) tributari | 27.727,63 | 63.271,34 |
| b) verso istituti di previdenza e sicurezza sociale | 72.945,32 | 69.586,54 |
| c) per attività svolta per c/terzi | 0,00 | 0,00 |
| d) altri | 409.774,18 | 473.452,65 |
| TOTALE DEBITI (D) | 2.382.753,65 | 2.532.192,06 |
| E) RATEI E RISCONTI | | |
| I) Ratei passivi | 316.500,00 | 342.397,21 |
| II) Risconti passivi | 2.910.264,04 | 1.482.193,11 |
| 1) Contributi agli investimenti | 2.799.723,73 | 1.415.832,06 |
| a) da altre amministrazioni pubbliche | 2.792.546,31 | 1.410.616,56 |
| b) da altri soggetti | 7.177,42 | 5.215,50 |
| 2) Concessioni pluriennali | 0,00 | 0,00 |
| 3) Altri risconti passivi | 110.540,31 | 66.361,05 |
| TOTALE RATEI E RISCONTI (E) | 3.226.764,04 | 1.824.590,32 |
| TOTALE DEL PASSIVO (A+B+C+D+E) | 12.312.776,70 | 11.363.590,19 |
| CONTI D'ORDINE | | |
| 1) Impegni su esercizi futuri | 170.457,55 | 210.163,05 |

| STATO PATRIMONIALE - (PASSIVO) | ANNO 2025 | ANNO 2024 |
|--|-------------------|-------------------|
| 2) Beni di terzi in uso | 0,00 | 0,00 |
| 3) Beni dati in uso a terzi | 0,00 | 0,00 |
| 4) Garanzie prestate a amministrazioni pubbliche | 0,00 | 0,00 |
| 5) Garanzie prestate a imprese controllate | 0,00 | 0,00 |
| 6) Garanzie prestate a imprese partecipate | 0,00 | 0,00 |
| 7) Garanzie prestate a altre imprese | 0,00 | 0,00 |
| TOTALE CONTI D'ORDINE | 170.457,55 | 210.163,05 |

**PROSPETTO DIMOSTRATIVO DEL RISULTATO DI AMMINISTRAZIONE
ESERCIZIO 2025**

| | | GESTIONE | | |
|---|---|--------------|--------------|---------------|
| | | RESIDUI | COMPETENZA | TOTALE |
| Fondo cassa al 1° gennaio | | | | 3.667.637,49 |
| RISCOSSIONI | + | 538.164,83 | 9.385.708,24 | 9.923.873,07 |
| PAGAMENTI | - | 1.512.693,71 | 8.619.670,68 | 10.132.364,39 |
| SALDO DI CASSA AL 31 DICEMBRE | = | | | 3.459.146,17 |
| PAGAMENTI per azioni esecutive non regolarizzate al 31 dicembre | - | | | 0,00 |
| FONDO DI CASSA AL 31 DICEMBRE | = | | | 3.459.146,17 |
| RESIDUI ATTIVI | + | 87.965,57 | 1.434.451,12 | 1.522.416,69 |
| <i>di cui residui attivi incassati alla data del 31/12 in conti postali e bancari in attesa del riversamento nel conto di tesoreria</i> | | 0,00 | 0,00 | 0,00 |
| <i>di cui derivanti da accertamenti di tributi effettuati sulla base della stima del dipartimento delle finanze</i> | | 0,00 | 0,00 | 0,00 |
| RESIDUI PASSIVI | - | 760.226,44 | 1.622.527,21 | 2.382.753,65 |
| FONDO PLURIENNALE VINCOLATO PER SPESE CORRENTI | - | | | 316.500,00 |
| FONDO PLURIENNALE VINCOLATO PER SPESE IN CONTO CAPITALE | - | | | 170.457,55 |
| FONDO PLURIENNALE VINCOLATO PER INCREMENTO DI ATTIVITA' FINANZIARIE | - | | | 0,00 |
| RISULTATO DI AMMINISTRAZIONE AL 31 DICEMBRE 2025 (A) | = | | | 2.111.851,66 |

| Composizione del risultato di amministrazione al 31 dicembre 2025: | |
|--|---------------------|
| Parte accantonata | |
| Fondo crediti dubbia esigibilita' al 31/12/2025 | 29.693,22 |
| Accantonamento residui perenti (solo per le regioni) | 0,00 |
| Fondo anticipazioni liquidita' | 0,00 |
| Fondo perdite societa' partecipate | 0,00 |
| Fondo contenzioso | 0,00 |
| Fondo di garanzia debiti commerciali | 0,00 |
| Fondo obiettivi di finanza pubblica | 0,00 |
| Altri accantonamenti | 164.820,36 |
| Totale parte accantonata (B) | 194.513,58 |
| Parte vincolata | |
| Vincoli derivanti da leggi e dai principi contabili | 0,00 |
| Vincoli derivanti da trasferimenti | 630.540,31 |
| Vincoli derivanti dalla contrazione di mutui | 0,00 |
| Vincoli formalmente attribuiti dall'ente | 0,00 |
| Altri vincoli | 0,00 |
| Totale parte vincolata (C) | 630.540,31 |
| Parte destinata agli investimenti | |
| Totale parte destinata agli investimenti (D) | 147.345,51 |
| Totale parte disponibile (E=A-B-C-D) | 1.139.452,26 |
| F) di cui Disavanzo da debito autorizzato e non contratto | 0,00 |
| Se E è negativo, tale importo è iscritto tra le spese del bilancio di previsione come disavanzo da ripianare | |

ELENCO ANALITICO DELLE RISORSE ACCANTONATE NEL RISULTATO DI AMMINISTRAZIONE

| Capitolo di spesa | descrizione | Risorse accantonate al 01/01/2025 | Risorse accantonate applicate al bilancio dell'esercizio 2025 (con segno -) | Risorse accantonate stanziata nella spesa del bilancio dell'esercizio 2025 | Variazione accantonamenti effettuata in sede di rendiconto (con segno +/-) | Risorse accantonate nel risultato di amministrazione al 31/12/2025 |
|--|--|-----------------------------------|---|--|--|--|
| | | (a) | (b) | (c) | (d) | (e)=(a)+(b)+(c)+(d) |
| Fondo crediti di dubbia esigibilità | | | | | | |
| 20021.10.01520001 | Fondo crediti di dubbia e difficile essazione di parte corrente | 51.873,06 | 0,00 | 0,00 | -22.179,84 | 29.693,22 |
| Totale Fondo crediti di dubbia esigibilità | | 51.873,06 | 0,00 | 0,00 | -22.179,84 | 29.693,22 |
| Altri accantonamenti | | | | | | |
| 20031.10.01510001 | Fondo rinnovi contrattuali | 291.406,74 | -156.500,00 | 4.000,00 | 12.293,26 | 151.200,00 |
| U.1.03.02.0214.00 | ristorazione - risparmi conseguiti e certificati in attuazione dell'articolo 16, commi 4, 5 e 6 del decreto legge 6 luglio 2011, n. 98 | 10.816,00 | -10.816,00 | 0,00 | 13.620,36 | 13.620,36 |
| Totale Altri accantonamenti | | 302.222,74 | -167.316,00 | 4.000,00 | 25.913,62 | 164.820,36 |
| Totale | | 354.095,80 | -167.316,00 | 4.000,00 | 3.733,78 | 194.513,58 |

ELENCO ANALITICO DELLE RISORSE VINCOLATE NEL RISULTATO DI AMMINISTRAZIONE

| Capitolo di entrata | descrizione | Capitolo di spesa correlato | descrizione | Risorse vincolate al 01/01/2025 | Risorse vincolate applicate al bilancio dell'esercizio 2025 | Entrate vincolate accertate nell'esercizio 2025 | Impegni es. 2025 finanziati da entrate acc. nell'esercizio o da quote vincolate del ris di amm. | Fondo plur.vinc al 31/12/2025 finanz. da entrate vinc. acc. nell'eserc. o da quote vincolate del ris. di amm. | Cancellazione di residui att.vinc. o eliminazione vincolo su quote ris. amm (+) e canc. di residui passivi fin. da risorse vinc.(-) | Cancellazione nell'esercizio 2025 di impegni fin. da FPV dopo approvazione rendiconto 2024 non reimp. nell'esercizio 2025 | Risorse vincolate nel bilancio al 31/12/2025 | Risorse vincolate nel risultato di amministrazione al 31/12/2025 |
|---|---|---|--|---------------------------------|---|---|---|---|---|---|--|--|
| | | | | (a) | (b) | (c) | (d) | (e) | (f) | (g) | (h)=(b)+(c)-(d)-(e)+g) | (i)=(a)+(c)-(d)-(e)-(f)+g) |
| Vincoli derivanti da Trasferimenti | | | | | | | | | | | | |
| 2.0101 - E. 2.01.01.02.000 | Progetto SARI linea Europea CUP 0,00 0,00 0,00 0,00 I85F21004040005 | 00.00.1 - U. 1.03.01.02.000 | Spese correnti generiche | 29.255,83 | 29.255,83 | 0,00 | 29.255,83 | 0,00 | 0,00 | 0,00 | 0,00 | 0,00 |
| 2.0101 - E. 2.01.01.01.00 0_2403 | Progetto Terzo programma CEM CUP G79D16001320001 | 09.08.1 - U. 1.03.02.12.000 _1403 | Progetto CEM - spese correnti | 12.842,63 | 12.842,63 | 965,37 | 7.808,00 | 0,00 | 0,00 | 0,00 | 6.000,00 | 6.000,00 |
| 20101.02.2419000 1 | Progetto SAPR CFR | 09.08.1 - U. 1.03.01.02.000 | Progetto SAPR - spese correnti | 17.270,47 | 17.270,47 | 5.000,00 | 7.021,44 | 0,00 | 0,00 | 0,00 | 15.249,03 | 15.249,03 |
| 20101.02.2423000 1 | Progetto e-Capture | 09.08.1 - U. 1.03.02.02.000 _1423 | Progetto e-Capture spese correnti | 2.956,03 | 2.956,03 | 4.800,00 | 2.761,46 | 0,00 | 0,00 | 0,00 | 4.994,57 | 4.994,57 |
| 20101.02.2427000 2 | Progetto ECOALP2050 | 09081.03.1427000 0 | Progetto ECOALP2050 spese correnti trasferite e personale | 0,00 | 0,00 | 10.000,00 | 5.000,00 | 0,00 | 0,00 | 0,00 | 5.000,00 | 5.000,00 |
| 20105.01.2425000 1 | Progetto GLARISK | 09081.03.1425001 1 | Progetto GLARISK spese correnti | 0,00 | 0,00 | 76.500,00 | 9.644,10 | 0,00 | 0,00 | 0,00 | 66.855,90 | 66.855,90 |
| 20105.01.2426000 1 | Progetto PITER - Trasferimenti correnti dall'Unione Europea | 09081.03.1426000 0 | Progetto PITER - spese correnti | 0,00 | 0,00 | 22.058,18 | 9.617,37 | 0,00 | 0,00 | 0,00 | 12.440,81 | 12.440,81 |
| 40200.01.0320000 2 | Ulteriori trasferimenti dalla Regione per investimenti | 09082.02.0200400 4 | Attrezzature | 0,00 | 0,00 | 200.000,00 | 0,00 | 0,00 | 0,00 | 0,00 | 200.000,00 | 200.000,00 |
| 40200.01.4415000 1 | Piano Nazionale per gli investimenti complementari (PNC) | 09082.02.2415000 4 | Progetto Piano Nazionale per gli investimenti complementari (PNC) - Attrezzature | 64.819,20 | 64.819,20 | 151.244,80 | 216.064,00 | 0,00 | 0,00 | 0,00 | 0,00 | 0,00 |
| 40200.05.4403000 1 | Progetto CEM - Contributi agli investimenti dall'Unione Europea FESR | 09082.02.2403000 6 | Progetto CEM - Hardware | 0,00 | 0,00 | 2.795,52 | 2.795,52 | 0,00 | 0,00 | 0,00 | 0,00 | 0,00 |
| E.2.01.05.01.000 _220.6430 | Progetto PrevRisk CC | 09.08.1 - U. 1.03.01.02.000 _145.6430 | Progetto PrevRisk CC spese correnti | 4.036,09 | 4.036,09 | 76.081,96 | 80.118,05 | 0,00 | 0,00 | 0,00 | 0,00 | 0,00 |
| 40200.01 _03200002 | Spese in conto capitale - art. 43 LR20/2025 - attrezzature per le acque | 09082.02.0200980 4 | Attrezzature | 0,00 | 0,00 | 320.000,00 | 0,00 | 0,00 | 0,00 | 0,00 | 320.000,00 | 320.000,00 |
| Totale Vincoli derivanti da Trasferimenti | | | | 131.180,25 | 131.180,25 | 869.445,83 | 370.085,77 | 0,00 | 0,00 | 0,00 | 630.540,31 | 630.540,31 |
| Totale | | | | 131.180,25 | 131.180,25 | 869.445,83 | 370.085,77 | 0,00 | 0,00 | 0,00 | 630.540,31 | 630.540,31 |

Allegato a/2) Risultato di amministrazione - quote vincolate

| Capitolo di entrata | descrizione | Capitolo di spesa correlato | descrizione | Risorse vincolate al 01/01/2025 | Risorse vincolate applicate al bilancio dell'esercizio 2025 | Entrate vincolate accertate nell'esercizio 2025 | Impegni es. 2025 finanziati da entrate acc. nell'esercizio o da quote vincolate del ris di amm. | Fondo plur.vinc al 31/12/2025 finanz. da entrate vinc. acc. nell'eserc. o da quote vincolate del ris. di amm. | Cancellazione di residui att.vinc. o eliminazione vincolo su quote ris. amm (+) e canc. di residui passivi fin. da risorse vinc.(-) | Cancellazione nell'esercizio 2025 di impegni fin. da FPV dopo approvazione rendiconto 2024 non reimp. nell'esercizio 2025 | Risorse vincolate nel bilancio al 31/12/2025 | Risorse vincolate nel risultato di amministrazione al 31/12/2025 |
|---------------------|-------------|-----------------------------|--|---------------------------------|---|---|---|---|---|---|--|--|
| | | | | (a) | (b) | (c) | (d) | (e) | (f) | (g) | (h)=(b)+(c)-(d)-(e)+(+g) | (i)=(a)+(c)-(d)-(e)-(f)+(+g) |
| | | | Totale quote accantonate riguardanti le risorse vincolate da legge (m/1) | | | | | | | | 0,00 | 0,00 |
| | | | Totale quote accantonate riguardanti le risorse vincolate da trasferimenti (m/2) | | | | | | | | 0,00 | 0,00 |
| | | | Totale quote accantonate riguardanti le risorse vincolate da finanziamenti (m/3) | | | | | | | | 0,00 | 0,00 |
| | | | Totale quote accantonate riguardanti le risorse vincolate dall'ente (m/4) | | | | | | | | 0,00 | 0,00 |
| | | | Totale quote accantonate riguardanti le risorse vincolate da altro (m/5) | | | | | | | | 0,00 | 0,00 |
| | | | Totale quote accantonate riguardanti le risorse vincolate (m=m/1+m/2+m/3+m/4+m/5) | | | | | | | | 0,00 | 0,00 |
| | | | Totale risorse vincolate da legge al netto di quelle che sono state oggetto di accantonamenti (n/1=l/1-m/1) | | | | | | | | 0,00 | 0,00 |
| | | | Totale risorse vincolate da trasferimenti al netto di quelle che sono state ogg. di accantonamenti (n/2=l/2-m/2) | | | | | | | | 630.540,31 | 630.540,31 |
| | | | Totale risorse vincolate da finanziamenti al netto di quelle che sono state ogg. di accantonamenti (n/3=l/3-m/3) | | | | | | | | 0,00 | 0,00 |
| | | | Totale risorse vincolate dall'Ente al netto di quelle che sono state oggetto di accantonamenti (n/4=l/4-m/4) | | | | | | | | 0,00 | 0,00 |
| | | | Totale risorse vincolate da altro al netto di quelle che sono state oggetto di accantonamenti (n/5=l/5-m/5) | | | | | | | | 0,00 | 0,00 |
| | | | Totale risorse vincolate al netto di quelle che sono state oggetto di accantonamenti (n=l-m) | | | | | | | | 630.540,31 | 630.540,31 |

ELENCO ANALITICO DELLE RISORSE DESTINATE AGLI INVESTIMENTI NEL RISULTATO DI AMMINISTRAZIONE

| Capitolo di entrata | descrizione | Capitolo di spesa correlato | descrizione | Risorse destinate agli investim. al 01/01/2025 | Entrate destinate agli investimenti accertate nell'esercizio 2025 | Impegni es. 2025 finanziati da entrate dest. nell'esercizio o da quote destinate del ris di amm. | Fondo plur.vinc al 31/12/2025 finanz. da entrate dest. acc. nell'eserc. o da quote destinate del ris. di amm. | Cancellazione di residui att.vinc. o eliminazione vincolo su quote ris. amm (+) e canc. residui ass. fin. da risorse vinc.(-) | Risorse destinate agli investimenti al 31/12/2025 |
|---|---|-----------------------------|--|--|---|--|---|---|---|
| | | | | (a) | (b) | (c) | (d) | (e) | (f)=(a) +(b)-(c)-(d)-(e) |
| 0.000 | Fondo Pluriennale da risorse destinate agli investimenti | null | null | 0,00 | 53.122,08 | 11.895,00 | 0,00 | 0,00 | 41.227,08 |
| 0.0000 | economie | null | null | 0,00 | 0,00 | -30.858,28 | 0,00 | 0,00 | 30.858,28 |
| 0.0000 - E. 0.00.00.00.000 | Av. Es. Prec. Destinato agli Investimenti | null | null | 64.372,80 | 0,00 | 64.372,80 | 0,00 | 0,00 | 0,00 |
| 40200.01.03200001 | Trasferimenti dalla Regione per investimenti | null | null | 0,00 | 300.000,00 | 200.511,55 | 33.359,68 | 0,00 | 66.128,77 |
| 40200.01.44220001 | Progetto AGILE Arvier CUP F87B22000380001 | 09082.02.24220004 | Progetto Agile Arvier CUP:F87B22000380001 - attrezzature | 0,00 | 249.303,20 | 249.303,20 | 0,00 | 0,00 | 0,00 |
| 40200.01.44240001 | CUP: G76G24000060006 Cybersecurity | 09082.02.24240000 | CUP: G76G24000060006 Cybersecurity | 0,00 | 323.388,72 | 323.388,72 | 0,00 | 0,00 | 0,00 |
| 40400.01.03000101 | Alienazione di mezzi di trasporto ad uso civile, di sicurezza e ordine pubblico | 09082.02.0200 | Spese in conto capitale | 0,00 | 9.131,38 | 0,00 | 0,00 | 0,00 | 9.131,38 |
| Totale | | | | 64.372,80 | 934.945,38 | 818.612,99 | 33.359,68 | 0,00 | 147.345,51 |
| Totale quote accantonate nel risultato di amministrazione riguardanti le risorse destinate agli investimenti (g) | | | | | | | | | 0,00 |
| Totale risorse destinate nel risultato di amministrazione al netto di quelle che sono state oggetto di accantonamenti (h = Totale f - g) | | | | | | | | | 147.345,51 |

COMPOSIZIONE PER MISSIONI E PROGRAMMI DEL FONDO PLURIENNALE VINCOLATO DELL'ESERCIZIO

| MISSIONI E PROGRAMMI | Fondo pluriennale vincolato al 31 dicembre dell'esercizio 2024 | Spese impegnate negli esercizi precedenti e imputate all'esercizio 2025 e coperte dal fondo pluriennale vincolato | Riaccertamento degli impegni imputati all'esercizio 2025 e finanziati dal FPV di cui alla lettera a) effettuato nel corso dell'esercizio 2025 (cd. economie di impegno) | Riaccertamento degli impegni finanziati dal FPV di cui alla lettera a) effettuato nel corso dell'esercizio 2025 su impegni imputati agli esercizi successivi a N (cd. economie di impegno) | Quota del fondo pluriennale vincolato al 31 dicembre dell'esercizio 2024, non destinata ad essere utilizzata nell'esercizio 2025 e rinviata all'esercizio 2026 e successivi | Spese impegnate nell'esercizio 2025 con imputazione all'esercizio 2026 e coperte dal fondo pluriennale vincolato | Spese impegnate nell'esercizio 2025 con imputazione all'esercizio 2027 e coperte dal fondo pluriennale vincolato | Spese impegnate nell'esercizio 2025 con imputazione a esercizi successivi a quelli considerati nel bilancio pluriennale e coperte dal fondo pluriennale vincolato | Fondo pluriennale vincolato al 31 dicembre dell'esercizio 2025 |
|----------------------|--|---|---|--|---|--|--|---|--|
| | (a) | (b) | (x) | (y) | (c) = (a)-(b)-(x)-(y) | (d) | (e) | (f) | (g) = (c)+(d)+(e) |
| 01 | MISSIONE 1 - Servizi istituzionali, generali e di gestione | | | | | | | | |
| 01 | 0,00 | 0,00 | 0,00 | 0,00 | 0,00 | 0,00 | 0,00 | 0,00 | 0,00 |
| 02 | 4.684,91 | 4.684,91 | 0,00 | 0,00 | 0,00 | 6.904,29 | 0,00 | 0,00 | 6.904,29 |
| 03 | 29.304,60 | 29.304,60 | 0,00 | 0,00 | 0,00 | 25.729,50 | 0,00 | 0,00 | 25.729,50 |
| 08 | 5.987,54 | 5.987,54 | 0,00 | 0,00 | 0,00 | 6.171,71 | 0,00 | 0,00 | 6.171,71 |
| 10 | 10.264,69 | 10.264,69 | 0,00 | 0,00 | 0,00 | 8.183,58 | 0,00 | 0,00 | 8.183,58 |
| 11 | 226.403,75 | 33.298,75 | 193.105,00 | 0,00 | 0,00 | 33.580,41 | 0,00 | 0,00 | 33.580,41 |
| | Totale MISSIONE 01 - Servizi istituzionali, generali e di gestione | 276.645,49 | 83.540,49 | 193.105,00 | 0,00 | 80.569,49 | 0,00 | 0,00 | 80.569,49 |
| 09 | MISSIONE 9 - Sviluppo sostenibile e tutela del territorio e dell'ambiente | | | | | | | | |
| 01 | 0,00 | 0,00 | 0,00 | 0,00 | 0,00 | 0,00 | 0,00 | 0,00 | 0,00 |
| 02 | 0,00 | 0,00 | 0,00 | 0,00 | 0,00 | 0,00 | 0,00 | 0,00 | 0,00 |
| 06 | 0,00 | 0,00 | 0,00 | 0,00 | 0,00 | 0,00 | 0,00 | 0,00 | 0,00 |
| 08 | 275.914,77 | 274.434,92 | 1.479,85 | 0,00 | 0,00 | 406.388,06 | 0,00 | 0,00 | 406.388,06 |
| | Totale MISSIONE 09 - Sviluppo sostenibile e tutela del territorio e dell'ambiente | 275.914,77 | 274.434,92 | 1.479,85 | 0,00 | 406.388,06 | 0,00 | 0,00 | 406.388,06 |
| 20 | MISSIONE 20 - Fondi e accantonamenti | | | | | | | | |
| 01 | 0,00 | 0,00 | 0,00 | 0,00 | 0,00 | 0,00 | 0,00 | 0,00 | 0,00 |
| 02 | 0,00 | 0,00 | 0,00 | 0,00 | 0,00 | 0,00 | 0,00 | 0,00 | 0,00 |
| 03 | 0,00 | 0,00 | 0,00 | 0,00 | 0,00 | 0,00 | 0,00 | 0,00 | 0,00 |
| | Totale MISSIONE 20 - Fondi e accantonamenti | 0,00 | 0,00 | 0,00 | 0,00 | 0,00 | 0,00 | 0,00 | 0,00 |

| MISSIONI E PROGRAMMI | | Fondo pluriennale vincolato al 31 dicembre dell'esercizio 2024 | Spese impegnate negli esercizi precedenti e imputate all'esercizio 2025 e coperte dal fondo pluriennale vincolato | Riaccertamento degli impegni imputati all'esercizio 2025 e finanziati dal FPV di cui alla lettera a) effettuato nel corso dell'esercizio 2025 (cd. economie di impegno) | Riaccertamento degli impegni finanziati dal FPV di cui alla lettera a) effettuato nel corso dell'esercizio 2025 su impegni imputati agli esercizi successivi a N (cd. economie di impegno) | Quota del fondo pluriennale vincolato al 31 dicembre dell'esercizio 2024, non destinata ad essere utilizzata nell'esercizio 2025 e rinviata all'esercizio 2026 e successivi | Spese impegnate nell'esercizio 2025 con imputazione all'esercizio 2026 e coperte dal fondo pluriennale vincolato | Spese impegnate nell'esercizio 2025 con imputazione all'esercizio 2027 e coperte dal fondo pluriennale vincolato | Spese impegnate nell'esercizio 2025 con imputazione a esercizi successivi a quelli considerati nel bilancio pluriennale e coperte dal fondo pluriennale vincolato | Fondo pluriennale vincolato al 31 dicembre dell'esercizio 2025 |
|----------------------|--|--|---|---|--|---|--|--|---|--|
| | | (a) | (b) | (x) | (y) | (c) = (a)-(b)-(x)-(y) | (d) | (e) | (f) | (g) = (c)+(d)+(e) |
| 50 | MISSIONE 50 - Debito pubblico | | | | | | | | | |
| 01 | Quota interessi ammortamento mutui e prestiti obbligazionari | 0,00 | 0,00 | 0,00 | 0,00 | 0,00 | 0,00 | 0,00 | 0,00 | 0,00 |
| 02 | Quota capitale ammortamento mutui e prestiti obbligazionari | 0,00 | 0,00 | 0,00 | 0,00 | 0,00 | 0,00 | 0,00 | 0,00 | 0,00 |
| | Totale MISSIONE 50 - Debito pubblico | 0,00 | 0,00 | 0,00 | 0,00 | 0,00 | 0,00 | 0,00 | 0,00 | 0,00 |
| 99 | MISSIONE 99 - Servizi per conto terzi | | | | | | | | | |
| 01 | Servizi per conto terzi e Partite di giro | 0,00 | 0,00 | 0,00 | 0,00 | 0,00 | 0,00 | 0,00 | 0,00 | 0,00 |
| | Totale MISSIONE 99 - Servizi per conto terzi | 0,00 | 0,00 | 0,00 | 0,00 | 0,00 | 0,00 | 0,00 | 0,00 | 0,00 |
| | TOTALE | 552.560,26 | 357.975,41 | 194.584,85 | 0,00 | 0,00 | 486.957,55 | 0,00 | 0,00 | 486.957,55 |

COMPOSIZIONE DELL'ACCANTONAMENTO AL FONDO CREDITI DI DUBBIA ESIGIBILITA' E AL FONDO

| Tipologia | DENOMINAZIONE | RESIDUI ATTIVI FORMATISI NELL'ESERCIZIO 2025 (a) | RESIDUI ATTIVI DEGLI ESERCIZI PRECEDENTI (b) | TOTALE RESIDUI ATTIVI (c) = (a) + (b) | IMPORTO MINIMO DEL FONDO (d) | FONDO CREDITI DI DUBBIA ESIGILITA' (e) | % di accantonamento al fondo crediti di dubbia esigibilità (f) = (e) / (c) |
|-----------|--|---|---|---|------------------------------------|--|---|
| | ENTRATE CORRENTI DI NATURA TRIBUTARIA, CONTRIBUTIVA E PEREQUATIVA | | | | | | |
| 1010100 | Tipologia 101 - Imposte, tasse e proventi assimilati di cui accertati per cassa sulla base del principio contabile 3.7 Tipologia 101 - Imposte, tasse e proventi assimilati non accertati per cassa | 0,00 0,00 0,00 | 0,00 0,00 0,00 | 0,00 0,00 0,00 | | 0,00 | 0 |
| 1010200 | Tipologia 102 - Tributi destinati al finanziamento della sanità (solo per le Regioni) di cui accertati per cassa sulla base del principio contabile 3.7 Tipologia 102 - Tributi destinati al finanziamento della sanità (solo per le Regioni) non accertati per cassa | 0,00 0,00 0,00 | 0,00 0,00 0,00 | 0,00 0,00 0,00 | | 0,00 | 0 |
| 1010300 | Tipologia 103 - Tributi devoluti e regolati alle autonomie speciali (solo per le Regioni) di cui accertati per cassa sulla base del principio contabile 3.7 Tipologia 103 - Tributi devoluti e regolati alle autonomie speciali (solo per le Regioni) non accertati per cassa | 0,00 0,00 0,00 | 0,00 0,00 0,00 | 0,00 0,00 0,00 | | 0,00 | 0 |
| 1010400 | Tipologia 104 - Compartecipazioni di tributi | 0,00 | 0,00 | 0,00 | 0,00 | 0,00 | 0,000000 |
| 1020100 | Tipologia 201 - Contributi sociali e premi a carico del datore di lavoro e dei lavoratori | 0,00 | 0,00 | 0,00 | | | |
| 1020200 | Tipologia 202 - Contributi sociali a carico delle persone non occupate | 0,00 | 0,00 | 0,00 | | | |
| 1030100 | Tipologia 301 - Fondi perequativi da Amministrazioni Centrali | 0,00 | 0,00 | 0,00 | 0,00 | 0,00 | 0,000000 |
| 1030200 | Tipologia 302 - Fondi perequativi dalla Regione o Provincia autonoma | 0,00 | 0,00 | 0,00 | 0,00 | 0,00 | 0,000000 |
| | Totale TITOLO 1 | 0,00 | 0,00 | 0,00 | 0,00 | 0,00 | 0,000000 |
| | TRASFERIMENTI CORRENTI | | | | | | |

| Tipologia | DENOMINAZIONE | RESIDUI ATTIVI FORMATISI NELL'ESERCIZIO 2025 (a) | RESIDUI ATTIVI DEGLI ESERCIZI PRECEDENTI (b) | TOTALE RESIDUI ATTIVI (c) = (a) + (b) | IMPORTO MINIMO DEL FONDO (d) | FONDO CREDITI DI DUBBIA ESIGIBILITA' (e) | % di accantonamento al fondo crediti di dubbia esigibilità (f) = (e) / (c) |
|-----------|---|---|---|---|------------------------------------|--|---|
| 2010100 | Tipologia 101 - Trasferimenti correnti da Amministrazioni pubbliche | 490.649,26 | 45.418,32 | 536.067,58 | 0,00 | 0,00 | 0,000000 |
| 2010200 | Tipologia 102 - Trasferimenti correnti da Famiglie | 0,00 | 0,00 | 0,00 | 0,00 | 0,00 | 0,000000 |
| 2010300 | Tipologia 103 - Trasferimenti correnti da Imprese | 0,00 | 0,00 | 0,00 | 0,00 | 0,00 | 0,000000 |
| 2010400 | Tipologia 104 - Trasferimenti correnti da Istituzioni Sociali Private | 0,00 | 0,00 | 0,00 | 0,00 | 0,00 | 0,000000 |
| 2010500 | Tipologia 105 - Trasferimenti correnti dall'Unione Europea e dal Resto del Mondo | 117.579,86 | 13.440,33 | 131.020,19 | | | |
| | Trasferimenti correnti dall'Unione Europea | 117.579,86 | 13.440,33 | 131.020,19 | | | |
| | Trasferimenti correnti dal Resto del Mondo | 0,00 | 0,00 | 0,00 | 7.984,32 | 7.984,32 | 0 |
| | Totale TITOLO 2 | 608.229,12 | 58.858,65 | 667.087,77 | 7.984,32 | 7.984,32 | 1,196892 |
| | ENTRATE EXTRATRIBUTARIE | | | | | | |
| 3010000 | Tipologia 100 - Vendita di beni e servizi e proventi derivanti dalla gestione dei beni | 98.374,37 | 5.986,14 | 104.360,51 | 17.235,10 | 17.235,10 | 16,514963 |
| 3020000 | Tipologia 200 - Proventi derivanti dall'attivita' di controllo e repressione delle irregolarita' e degli illeciti | 0,00 | 0,00 | 0,00 | 0,00 | 0,00 | 0,000000 |
| 3030000 | Tipologia 300 - Interessi attivi | 14.204,36 | 16.814,78 | 31.019,14 | 3.483,52 | 3.483,52 | 11,230228 |
| 3040000 | Tipologia 400 - Altre entrate da redditi da capitale | 0,00 | 0,00 | 0,00 | 0,00 | 0,00 | 0,000000 |
| 3050000 | Tipologia 500 - Rimborsi e altre entrate correnti | 13.795,66 | 0,00 | 13.795,66 | 990,28 | 990,28 | 7,178200 |
| | Totale TITOLO 3 | 126.374,39 | 22.800,92 | 149.175,31 | 21.708,90 | 21.708,90 | 14,552609 |
| | ENTRATE IN CONTO CAPITALE | | | | | | |

| Tipologia | DENOMINAZIONE | RESIDUI ATTIVI FORMATISI NELL'ESERCIZIO 2025 (a) | RESIDUI ATTIVI DEGLI ESERCIZI PRECEDENTI (b) | TOTALE RESIDUI ATTIVI (c) = (a) + (b) | IMPORTO MINIMO DEL FONDO (d) | FONDO CREDITI DI DUBBIA ESIGILITA' (e) | % di accantonamento al fondo crediti di dubbia esigibilità (f) = (e) / (c) |
|-----------|--|---|---|---|------------------------------------|--|---|
| 4010000 | Tipologia 100 - Tributi in conto capitale | 0,00 | 0,00 | 0,00 | 0,00 | 0,00 | 0,000000 |
| 4020000 | Tipologia 200 - Contributi agli investimenti | 699.463,22 | 6.306,00 | 705.769,22 | | | |
| | Contributi agli investimenti da amministrazioni pubbliche | 696.667,70 | 0,00 | 696.667,70 | | | |
| | Contributi agli investimenti da UE | 2.795,52 | 6.306,00 | 9.101,52 | | | |
| | Tipologia 200 - Contributi agli investimenti al netto dei contributi da PA e da UE | 0,00 | 0,00 | 0,00 | 0,00 | 0,00 | 0 |
| 4030000 | Tipologia 300 - Altri trasferimenti in conto capitale | 0,00 | 0,00 | 0,00 | | | |
| | Trasferimenti in conto capitale da amministrazioni pubbliche | 0,00 | 0,00 | 0,00 | | | |
| | Trasferimenti in conto capitale da UE | 0,00 | 0,00 | 0,00 | | | |
| | Tipologia 300 - Altri trasferimenti in conto capitale al netto dei trasferimenti da PA e da UE | 0,00 | 0,00 | 0,00 | 0,00 | 0,00 | 0 |
| 4040000 | Tipologia 400 - Entrate da alienazione di beni materiali e immateriali | 0,00 | 0,00 | 0,00 | 0,00 | 0,00 | 0,000000 |
| 4050000 | Tipologia 500 - Altre entrate in conto capitale | 0,00 | 0,00 | 0,00 | 0,00 | 0,00 | 0,000000 |
| | Totale TITOLO 4 | 699.463,22 | 6.306,00 | 705.769,22 | 0,00 | 0,00 | 0,000000 |
| | ENTRATE DA RIDUZIONE DI ATTIVITA' FINANZIARIE | | | | | | |
| 5010000 | Tipologia 100 - Alienazione di attivita' finanziarie | 0,00 | 0,00 | 0,00 | 0,00 | 0,00 | 0,000000 |
| 5020000 | Tipologia 200 - Riscossione crediti di breve termine | 0,00 | 0,00 | 0,00 | 0,00 | 0,00 | 0,000000 |
| 5030000 | Tipologia 300 - Riscossione crediti di medio-lungo termine | 0,00 | 0,00 | 0,00 | 0,00 | 0,00 | 0,000000 |
| 5040000 | Tipologia 400 - Altre entrate per riduzione di attivita' finanziarie | 0,00 | 0,00 | 0,00 | 0,00 | 0,00 | 0,000000 |
| | Totale TITOLO 5 | 0,00 | 0,00 | 0,00 | 0,00 | 0,00 | 0,000000 |

| Tipologia | DENOMINAZIONE | RESIDUI ATTIVI FORMATISI NELL'ESERCIZIO 2025 (a) | RESIDUI ATTIVI DEGLI ESERCIZI PRECEDENTI (b) | TOTALE RESIDUI ATTIVI (c) = (a) + (b) | IMPORTO MINIMO DEL FONDO (d) | FONDO CREDITI DI DUBBIA ESIGIBILITA' (e) | % di accantonamento al fondo crediti di dubbia esigibilità (f) = (e) / (c) |
|-----------|--|---|---|---|------------------------------------|--|---|
| | TOTALE GENERALE | 1.434.066,73 | 87.965,57 | 1.522.032,30 | 29.693,22 | 29.693,22 | 1,950893 |
| | DI CUI FONDO CREDITI DI DUBBIA ESIGIBILITA' IN C/CAPITALE | 699.463,22 | 6.306,00 | 705.769,22 | 0,00 | 0,00 | 0,000000 |
| | DI CUI FONDO CREDITI DI DUBBIA ESIGIBILITA' DI PARTE CORRENTE | 734.603,51 | 81.659,57 | 816.263,08 | 29.693,22 | 29.693,22 | 3,637702 |

| CONFRONTO FONDO CREDITI DI DUBBIA ESIGIBILITA' - FONDO SVALUTAZIONE CREDITI | TOTALE CREDITI | FONDO SVALUTAZIONE CREDITI |
|--|----------------|----------------------------------|
| RESIDUI ATTIVI NEL CONTO DEL BILANCIO TITOLI DA 1 A 5 | 1.522.032,30 | 29.693,22 |
| CREDITI STRALCIATI DAL CONTO DEL BILANCIO | 37.084,96 | 37.084,96 |
| ACCERTAMENTI IMPUTATI AGLI ESERCIZI SUCCESSIVI AL 2025 | | |
| TOTALE | 1.559.117,26 | 66.778,18 |

PROSPETTO DELLE ENTRATE DI BILANCIO PER TITOLI, TIPOLOGIE E CATEGORIE

ACCERTAMENTI

| TITOLO TIPOLOGIA CATEGORIA | DENOMINAZIONE | Accertamenti | di cui entrate accertate non ricorrenti | Riscossioni in C/competenza | Riscossioni in C/residui |
|----------------------------|--|---------------------|---|-----------------------------|--------------------------|
| | TRASFERIMENTI CORRENTI | | | | |
| 2010100 | Tipologia 101: Trasferimenti correnti da Amministrazioni pubbliche | 7.176.443,91 | 0,00 | 6.685.794,65 | 169.231,41 |
| 2010101 | Trasferimenti correnti da Amministrazioni CENTRALI | 219.210,39 | 0,00 | 0,00 | 40.259,01 |
| 2010102 | Trasferimenti correnti da Amministrazioni LOCALI | 6.957.233,52 | 0,00 | 6.685.794,65 | 128.972,40 |
| 2010400 | Tipologia 104: Trasferimenti correnti da Istituzioni Sociali Private | 0,00 | 0,00 | 0,00 | 0,00 |
| 2010401 | Trasferimenti correnti da Istituzioni Sociali Private | 0,00 | 0,00 | 0,00 | 0,00 |
| 2010500 | Tipologia 105: Trasferimenti correnti dall'Unione Europea e dal Resto del Mondo | 245.469,64 | 0,00 | 127.889,78 | 78.891,97 |
| 2010501 | Trasferimenti correnti dall'Unione Europea | 245.469,64 | 0,00 | 127.889,78 | 78.891,97 |
| 2000000 | TOTALE TITOLO 2 | 7.421.913,55 | 0,00 | 6.813.684,43 | 248.123,38 |
| | ENTRATE EXTRATRIBUTARIE | | | | |
| 3010000 | Tipologia 100: Vendita di beni e servizi e proventi derivanti dalla gestione dei beni | 178.729,07 | 0,00 | 80.354,70 | 54.512,44 |
| 3010200 | Entrate dalla vendita e dall'erogazione di servizi | 178.729,07 | 0,00 | 80.354,70 | 54.512,44 |
| 3030000 | Tipologia 300: Interessi attivi | 14.204,36 | 0,00 | 0,00 | 47.857,41 |
| 3030300 | Altri interessi attivi | 14.204,36 | 0,00 | 0,00 | 47.857,41 |
| 3040000 | Tipologia 400: Altre entrate da redditi da capitale | 0,00 | 0,00 | 0,00 | 0,00 |
| 3040200 | Entrate derivanti dalla distribuzione di dividendi | 0,00 | 0,00 | 0,00 | 0,00 |
| 3050000 | Tipologia 500: Rimborsi e altre entrate correnti | 21.492,15 | 0,00 | 7.696,49 | 6.574,59 |
| 3050100 | Indennizzi di assicurazione | 0,00 | 0,00 | 0,00 | 0,00 |

| TITOLO TIPOLOGIA CATEGORIA | DENOMINAZIONE | Accertamenti | di cui entrate accertate non ricorrenti | Riscossioni in C/competenza | Riscossioni in C/residui |
|----------------------------|--|---------------------|---|-----------------------------|--------------------------|
| 3050200 | Rimborsi in entrata | 4.139,73 | 0,00 | 4.139,73 | 2.699,35 |
| 3059900 | Altre entrate correnti n.a.c. | 17.352,42 | 0,00 | 3.556,76 | 3.875,24 |
| 3000000 | TOTALE TITOLO 3 | 214.425,58 | 0,00 | 88.051,19 | 108.944,44 |
| | ENTRATE IN CONTO CAPITALE | | | | |
| 4020000 | Tipologia 200: Contributi agli investimenti | 1.546.732,24 | 726.732,24 | 847.269,02 | 180.691,14 |
| 4020100 | Contributi agli investimenti da amministrazioni pubbliche | 1.543.936,72 | 723.936,72 | 847.269,02 | 171.783,44 |
| 4020300 | Contributi agli investimenti da Imprese | 0,00 | 0,00 | 0,00 | 5.490,00 |
| 4020500 | Contributi agli investimenti dall'Unione Europea e dal Resto del Mondo | 2.795,52 | 2.795,52 | 0,00 | 3.417,70 |
| 4040000 | Tipologia 400: Entrate da alienazione di beni materiali e immateriali | 9.131,38 | 9.131,38 | 9.131,38 | 0,00 |
| 4040100 | Alienazione di beni materiali | 9.131,38 | 9.131,38 | 9.131,38 | 0,00 |
| 4000000 | TOTALE TITOLO 4 | 1.555.863,62 | 735.863,62 | 856.400,40 | 180.691,14 |
| | ENTRATE DA RIDUZIONE DI ATTIVITA' FINANZIARIE | | | | |
| 5020000 | Tipologia 200: Riscossione crediti di breve termine | 0,00 | 0,00 | 0,00 | 0,00 |
| 5020500 | Riscossione crediti di breve termine a tasso agevolato dall'Unione Europea e dal Resto del Mondo | 0,00 | 0,00 | 0,00 | 0,00 |
| 5000000 | TOTALE TITOLO 5 | 0,00 | 0,00 | 0,00 | 0,00 |
| | ENTRATE PER CONTO DI TERZI E PARTITE DI GIRO | | | | |
| 9010000 | Tipologia 100: Entrate per partite di giro | 1.627.956,61 | 0,00 | 1.627.572,22 | 405,87 |
| 9010100 | Altre ritenute | 521.088,02 | 0,00 | 520.723,92 | 0,00 |
| 9010200 | Ritenute su redditi da lavoro dipendente | 1.089.557,34 | 0,00 | 1.089.557,34 | 0,00 |
| 9010300 | Ritenute su redditi da lavoro autonomo | 5.702,90 | 0,00 | 5.702,90 | 0,00 |
| 9019900 | Altre entrate per partite di giro | 11.608,35 | 0,00 | 11.588,06 | 405,87 |
| 9020000 | Tipologia 200: Entrate per conto terzi | 0,00 | 0,00 | 0,00 | 0,00 |
| 9020300 | Trasferimenti per conto terzi da altri settori | 0,00 | 0,00 | 0,00 | 0,00 |
| 9020400 | Depositi di/presso terzi | 0,00 | 0,00 | 0,00 | 0,00 |

| TITOLO TIPOLOGIA CATEGORIA | DENOMINAZIONE | Accertamenti | di cui entrate accertate non ricorrenti | Riscossioni in C/competenza | Riscossioni in C/residui |
|-------------------------------|-----------------|---------------|---|--------------------------------|-----------------------------|
| 9000000 | TOTALE TITOLO 9 | 1.627.956,61 | 0,00 | 1.627.572,22 | 405,87 |
| TOTALE GENERALE DELLE ENTRATE | | 10.820.159,36 | 735.863,62 | 9.385.708,24 | 538.164,83 |

PROSPETTO DELLE SPESE DI BILANCIO PER MISSIONI, PROGRAMMI E MACROAGGREGATI

SPESE CORRENTI - IMPEGNI Esercizio finanziario 2025

| MISSIONI E PROGRAMMI \ MACROAGGREGATI | | Redditi da lavoro dipendente | Imposte e tasse a carico dell'ente | Acquisto di beni e servizi | Trasferimenti correnti | Trasferimenti di tributi (solo per le Regioni) | Fondi perequativi (solo per le Regioni) | Interessi passivi | Altre spese per redditi da capitale | Rimborsi e poste correttive delle entrate | Altre spese correnti | Totale |
|---------------------------------------|---|------------------------------|------------------------------------|----------------------------|------------------------|--|---|-------------------|-------------------------------------|---|----------------------|---------------------|
| | | 101 | 102 | 103 | 104 | 105 | 106 | 107 | 108 | 109 | 110 | 100 |
| 01 | MISSIONE 1 - Servizi istituzionali, generali e di gestione | | | | | | | | | | | |
| 01 | Organi istituzionali | 60.693,75 | 16.550,00 | 206.162,80 | 0,00 | 0,00 | 0,00 | 0,00 | 0,00 | 0,00 | 0,00 | 283.406,55 |
| 02 | Segreteria generale | 111.817,67 | 3.306,85 | 0,00 | 0,00 | 0,00 | 0,00 | 0,00 | 0,00 | 0,00 | 0,00 | 115.124,52 |
| 03 | Gestione economica, finanziaria, programmazione e provveditorato | 464.429,85 | 49.573,70 | 268.522,80 | 0,00 | 0,00 | 0,00 | 0,00 | 0,00 | 0,00 | 46.987,82 | 829.514,17 |
| 08 | Statistica e sistemi informativi | 102.649,38 | 6.852,75 | 16.183,86 | 0,00 | 0,00 | 0,00 | 0,00 | 0,00 | 0,00 | 0,00 | 125.685,99 |
| 10 | Risorse umane | 137.157,63 | 8.985,57 | 69.372,03 | 0,00 | 0,00 | 0,00 | 0,00 | 0,00 | 0,00 | 0,00 | 215.515,23 |
| 11 | Altri servizi generali | 204.796,84 | 14.317,17 | 114.473,40 | 0,00 | 0,00 | 0,00 | 0,00 | 0,00 | 0,00 | 0,00 | 333.587,41 |
| | TOTALE MISSIONE 1 - Servizi istituzionali, generali e di gestione | 1.081.545,12 | 99.586,04 | 674.714,89 | 0,00 | 0,00 | 0,00 | 0,00 | 0,00 | 0,00 | 46.987,82 | 1.902.833,87 |
| 09 | MISSIONE 9 - Sviluppo sostenibile e tutela del territorio e dell'ambiente | | | | | | | | | | | |
| 01 | Difesa del suolo | 0,00 | 0,00 | 0,00 | 0,00 | 0,00 | 0,00 | 0,00 | 0,00 | 0,00 | 0,00 | 0,00 |
| 02 | Tutela, valorizzazione e recupero ambientale | 0,00 | 0,00 | 0,00 | 0,00 | 0,00 | 0,00 | 0,00 | 0,00 | 0,00 | 0,00 | 0,00 |
| 06 | Tutela e valorizzazione delle risorse idriche | 0,00 | 0,00 | 0,00 | 0,00 | 0,00 | 0,00 | 0,00 | 0,00 | 0,00 | 0,00 | 0,00 |
| 08 | Qualita' dell'aria e riduzione dell'inquinamento | 3.492.017,99 | 227.194,16 | 1.787.472,17 | 0,00 | 0,00 | 0,00 | 0,00 | 0,00 | 40.407,42 | 0,00 | 5.547.091,74 |
| | TOTALE MISSIONE 9 - Sviluppo sostenibile e tutela del territorio e dell'ambiente | 3.492.017,99 | 227.194,16 | 1.787.472,17 | 0,00 | 0,00 | 0,00 | 0,00 | 0,00 | 40.407,42 | 0,00 | 5.547.091,74 |
| 20 | MISSIONE 20 - Fondi e accantonamenti | | | | | | | | | | | |

| MISSIONI E PROGRAMMI \ MACROAGGREGATI | | Redditi da lavoro dipendente | Imposte e tasse a carico dell'ente | Acquisto di beni e servizi | Trasferimenti correnti | Trasferimenti di tributi (solo per le Regioni) | Fondi perequativi (solo per le Regioni) | Interessi passivi | Altre spese per redditi da capitale | Rimborsi e poste correttive delle entrate | Altre spese correnti | Totale |
|---------------------------------------|--|------------------------------|------------------------------------|----------------------------|------------------------|--|---|-------------------|-------------------------------------|---|----------------------|---------------------|
| | | 101 | 102 | 103 | 104 | 105 | 106 | 107 | 108 | 109 | 110 | 100 |
| 01 | Fondo di riserva | 0,00 | 0,00 | 0,00 | 0,00 | 0,00 | 0,00 | 0,00 | 0,00 | 0,00 | 0,00 | 0,00 |
| 02 | Fondo crediti di dubbia esigibilita' | 0,00 | 0,00 | 0,00 | 0,00 | 0,00 | 0,00 | 0,00 | 0,00 | 0,00 | 0,00 | 0,00 |
| 03 | Altri fondi | 0,00 | 0,00 | 0,00 | 0,00 | 0,00 | 0,00 | 0,00 | 0,00 | 0,00 | 0,00 | 0,00 |
| | TOTALE MISSIONE 20 - Fondi e accantonamenti | 0,00 | 0,00 | 0,00 | 0,00 | 0,00 | 0,00 | 0,00 | 0,00 | 0,00 | 0,00 | 0,00 |
| 50 | MISSIONE 50 - Debito pubblico | | | | | | | | | | | |
| 01 | Quota interessi ammortamento mutui e prestiti obbligazionari | 0,00 | 0,00 | 0,00 | 0,00 | 0,00 | 0,00 | 0,00 | 0,00 | 0,00 | 0,00 | 0,00 |
| | TOTALE MISSIONE 50 - Debito pubblico | 0,00 | 0,00 | 0,00 | 0,00 | 0,00 | 0,00 | 0,00 | 0,00 | 0,00 | 0,00 | 0,00 |
| | TOTALE MACROAGGREGATI | 4.573.563,11 | 326.780,20 | 2.462.187,06 | 0,00 | 0,00 | 0,00 | 0,00 | 0,00 | 40.407,42 | 46.987,82 | 7.449.925,61 |

PROSPETTO DELLE SPESE DI BILANCIO PER MISSIONI, PROGRAMMI E MACROAGGREGATI

SPESE CORRENTI - PAGAMENTI IN C/COMPETENZA Esercizio finanziario 2025

| MISSIONI E PROGRAMMI \ MACROAGGREGATI | | Redditi da lavoro dipendente | Imposte e tasse a carico dell'ente | Acquisto di beni e servizi | Trasferimenti correnti | Trasferimenti di tributi (solo per le Regioni) | Fondi perequativi (solo per le Regioni) | Interessi passivi | Altre spese per redditi da capitale | Rimborsi e poste correttive delle entrate | Altre spese correnti | Totale |
|---------------------------------------|---|------------------------------|------------------------------------|----------------------------|------------------------|--|---|-------------------|-------------------------------------|---|----------------------|---------------------|
| | | 101 | 102 | 103 | 104 | 105 | 106 | 107 | 108 | 109 | 110 | 100 |
| 01 | MISSIONE 1 - Servizi istituzionali, generali e di gestione | | | | | | | | | | | |
| 01 | Organi istituzionali | 54.121,96 | 15.504,00 | 171.085,85 | 0,00 | 0,00 | 0,00 | 0,00 | 0,00 | 0,00 | 0,00 | 240.711,81 |
| 02 | Segreteria generale | 110.473,04 | 3.306,85 | 0,00 | 0,00 | 0,00 | 0,00 | 0,00 | 0,00 | 0,00 | 0,00 | 113.779,89 |
| 03 | Gestione economica, finanziaria, programmazione e provveditorato | 438.963,28 | 39.931,04 | 202.083,99 | 0,00 | 0,00 | 0,00 | 0,00 | 0,00 | 0,00 | 42.176,47 | 723.154,78 |
| 08 | Statistica e sistemi informativi | 102.419,45 | 6.850,56 | 12.523,86 | 0,00 | 0,00 | 0,00 | 0,00 | 0,00 | 0,00 | 0,00 | 121.793,87 |
| 10 | Risorse umane | 136.654,30 | 8.985,57 | 44.408,06 | 0,00 | 0,00 | 0,00 | 0,00 | 0,00 | 0,00 | 0,00 | 190.047,93 |
| 11 | Altri servizi generali | 201.266,35 | 14.223,67 | 73.124,73 | 0,00 | 0,00 | 0,00 | 0,00 | 0,00 | 0,00 | 0,00 | 288.614,75 |
| | TOTALE MISSIONE 1 - Servizi istituzionali, generali e di gestione | 1.043.898,38 | 88.801,69 | 503.226,49 | 0,00 | 0,00 | 0,00 | 0,00 | 0,00 | 0,00 | 42.176,47 | 1.678.103,03 |
| 09 | MISSIONE 9 - Sviluppo sostenibile e tutela del territorio e dell'ambiente | | | | | | | | | | | |
| 01 | Difesa del suolo | 0,00 | 0,00 | 0,00 | 0,00 | 0,00 | 0,00 | 0,00 | 0,00 | 0,00 | 0,00 | 0,00 |
| 02 | Tutela, valorizzazione e recupero ambientale | 0,00 | 0,00 | 0,00 | 0,00 | 0,00 | 0,00 | 0,00 | 0,00 | 0,00 | 0,00 | 0,00 |
| 06 | Tutela e valorizzazione delle risorse idriche | 0,00 | 0,00 | 0,00 | 0,00 | 0,00 | 0,00 | 0,00 | 0,00 | 0,00 | 0,00 | 0,00 |
| 08 | Qualita' dell'aria e riduzione dell'inquinamento | 3.430.145,38 | 221.459,26 | 991.271,54 | 0,00 | 0,00 | 0,00 | 0,00 | 0,00 | 40.407,42 | 0,00 | 4.683.283,60 |
| | TOTALE MISSIONE 9 - Sviluppo sostenibile e tutela del territorio e dell'ambiente | 3.430.145,38 | 221.459,26 | 991.271,54 | 0,00 | 0,00 | 0,00 | 0,00 | 0,00 | 40.407,42 | 0,00 | 4.683.283,60 |
| 20 | MISSIONE 20 - Fondi e accantonamenti | | | | | | | | | | | |

| MISSIONI E PROGRAMMI \ MACROAGGREGATI | | Redditi da lavoro dipendente | Imposte e tasse a carico dell'ente | Acquisto di beni e servizi | Trasferimenti correnti | Trasferimenti di tributi (solo per le Regioni) | Fondi perequativi (solo per le Regioni) | Interessi passivi | Altre spese per redditi da capitale | Rimborsi e poste correttive delle entrate | Altre spese correnti | Totale |
|---------------------------------------|--|------------------------------|------------------------------------|----------------------------|------------------------|--|---|-------------------|-------------------------------------|---|----------------------|---------------------|
| | | 101 | 102 | 103 | 104 | 105 | 106 | 107 | 108 | 109 | 110 | 100 |
| 01 | Fondo di riserva | 0,00 | 0,00 | 0,00 | 0,00 | 0,00 | 0,00 | 0,00 | 0,00 | 0,00 | 0,00 | 0,00 |
| 02 | Fondo crediti di dubbia esigibilita' | 0,00 | 0,00 | 0,00 | 0,00 | 0,00 | 0,00 | 0,00 | 0,00 | 0,00 | 0,00 | 0,00 |
| 03 | Altri fondi | 0,00 | 0,00 | 0,00 | 0,00 | 0,00 | 0,00 | 0,00 | 0,00 | 0,00 | 0,00 | 0,00 |
| | TOTALE MISSIONE 20 - Fondi e accantonamenti | 0,00 | 0,00 | 0,00 | 0,00 | 0,00 | 0,00 | 0,00 | 0,00 | 0,00 | 0,00 | 0,00 |
| 50 | MISSIONE 50 - Debito pubblico | | | | | | | | | | | |
| 01 | Quota interessi ammortamento mutui e prestiti obbligazionari | 0,00 | 0,00 | 0,00 | 0,00 | 0,00 | 0,00 | 0,00 | 0,00 | 0,00 | 0,00 | 0,00 |
| | TOTALE MISSIONE 50 - Debito pubblico | 0,00 | 0,00 | 0,00 | 0,00 | 0,00 | 0,00 | 0,00 | 0,00 | 0,00 | 0,00 | 0,00 |
| | TOTALE MACROAGGREGATI | 4.474.043,76 | 310.260,95 | 1.494.498,03 | 0,00 | 0,00 | 0,00 | 0,00 | 0,00 | 40.407,42 | 42.176,47 | 6.361.386,63 |

PROSPETTO DELLE SPESE DI BILANCIO PER MISSIONI, PROGRAMMI E MACROAGGREGATI

SPESE CORRENTI - PAGAMENTI C/RESIDUI Esercizio finanziario 2025

| MISSIONI E PROGRAMMI \ MACROAGGREGATI | | Redditi da lavoro dipendente | Imposte e tasse a carico dell'ente | Acquisto di beni e servizi | Trasferimenti correnti | Trasferimenti di tributi (solo per le Regioni) | Fondi perequativi (solo per le Regioni) | Interessi passivi | Altre spese per redditi da capitale | Rimborsi e poste correttive delle entrate | Altre spese correnti | Totale |
|---------------------------------------|---|------------------------------|------------------------------------|----------------------------|------------------------|--|---|-------------------|-------------------------------------|---|----------------------|-------------------|
| | | 101 | 102 | 103 | 104 | 105 | 106 | 107 | 108 | 109 | 110 | 100 |
| 01 | MISSIONE 1 - Servizi istituzionali, generali e di gestione | | | | | | | | | | | |
| 01 | Organi istituzionali | 5.063,50 | 1.276,78 | 23.099,44 | 0,00 | 0,00 | 0,00 | 0,00 | 0,00 | 0,00 | 0,00 | 29.439,72 |
| 02 | Segreteria generale | 24.079,58 | 0,00 | 0,00 | 0,00 | 0,00 | 0,00 | 0,00 | 0,00 | 0,00 | 0,00 | 24.079,58 |
| 03 | Gestione economica, finanziaria, programmazione e provveditorato | 50.966,61 | 5.659,57 | 58.411,22 | 0,00 | 0,00 | 0,00 | 0,00 | 0,00 | 0,00 | 618,52 | 115.655,92 |
| 08 | Statistica e sistemi informativi | 221,13 | 64,17 | 3.660,00 | 0,00 | 0,00 | 0,00 | 0,00 | 0,00 | 0,00 | 0,00 | 3.945,30 |
| 10 | Risorse umane | 5.392,36 | 599,33 | 15.343,83 | 0,00 | 0,00 | 0,00 | 0,00 | 0,00 | 0,00 | 0,00 | 21.335,52 |
| 11 | Altri servizi generali | 23.327,82 | 2.535,78 | 64.037,17 | 0,00 | 0,00 | 0,00 | 0,00 | 0,00 | 0,00 | 0,00 | 89.900,77 |
| | TOTALE MISSIONE 1 - Servizi istituzionali, generali e di gestione | 109.051,00 | 10.135,63 | 164.551,66 | 0,00 | 0,00 | 0,00 | 0,00 | 0,00 | 0,00 | 618,52 | 284.356,81 |
| 09 | MISSIONE 9 - Sviluppo sostenibile e tutela del territorio e dell'ambiente | | | | | | | | | | | |
| 01 | Difesa del suolo | 0,00 | 0,00 | 0,00 | 0,00 | 0,00 | 0,00 | 0,00 | 0,00 | 0,00 | 0,00 | 0,00 |
| 02 | Tutela, valorizzazione e recupero ambientale | 0,00 | 0,00 | 0,00 | 0,00 | 0,00 | 0,00 | 0,00 | 0,00 | 0,00 | 0,00 | 0,00 |
| 06 | Tutela e valorizzazione delle risorse idriche | 0,00 | 0,00 | 0,00 | 0,00 | 0,00 | 0,00 | 0,00 | 0,00 | 0,00 | 0,00 | 0,00 |
| 08 | Qualita' dell'aria e riduzione dell'inquinamento | 44.782,10 | 287,38 | 679.144,13 | 0,00 | 0,00 | 0,00 | 0,00 | 0,00 | 20.986,13 | 0,00 | 745.199,74 |
| | TOTALE MISSIONE 9 - Sviluppo sostenibile e tutela del territorio e dell'ambiente | 44.782,10 | 287,38 | 679.144,13 | 0,00 | 0,00 | 0,00 | 0,00 | 0,00 | 20.986,13 | 0,00 | 745.199,74 |
| 20 | MISSIONE 20 - Fondi e accantonamenti | | | | | | | | | | | |

| MISSIONI E PROGRAMMI \ MACROAGGREGATI | | Redditi da lavoro dipendente | Imposte e tasse a carico dell'ente | Acquisto di beni e servizi | Trasferimenti correnti | Trasferimenti di tributi (solo per le Regioni) | Fondi perequativi (solo per le Regioni) | Interessi passivi | Altre spese per redditi da capitale | Rimborsi e poste correttive delle entrate | Altre spese correnti | Totale |
|---------------------------------------|--|------------------------------|------------------------------------|----------------------------|------------------------|--|---|-------------------|-------------------------------------|---|----------------------|---------------------|
| | | 101 | 102 | 103 | 104 | 105 | 106 | 107 | 108 | 109 | 110 | 100 |
| 01 | Fondo di riserva | 0,00 | 0,00 | 0,00 | 0,00 | 0,00 | 0,00 | 0,00 | 0,00 | 0,00 | 0,00 | 0,00 |
| 02 | Fondo crediti di dubbia esigibilita' | 0,00 | 0,00 | 0,00 | 0,00 | 0,00 | 0,00 | 0,00 | 0,00 | 0,00 | 0,00 | 0,00 |
| 03 | Altri fondi | 0,00 | 0,00 | 0,00 | 0,00 | 0,00 | 0,00 | 0,00 | 0,00 | 0,00 | 0,00 | 0,00 |
| | TOTALE MISSIONE 20 - Fondi e accantonamenti | 0,00 | 0,00 | 0,00 | 0,00 | 0,00 | 0,00 | 0,00 | 0,00 | 0,00 | 0,00 | 0,00 |
| 50 | MISSIONE 50 - Debito pubblico | | | | | | | | | | | |
| 01 | Quota interessi ammortamento mutui e prestiti obbligazionari | 0,00 | 0,00 | 0,00 | 0,00 | 0,00 | 0,00 | 0,00 | 0,00 | 0,00 | 0,00 | 0,00 |
| | TOTALE MISSIONE 50 - Debito pubblico | 0,00 | 0,00 | 0,00 | 0,00 | 0,00 | 0,00 | 0,00 | 0,00 | 0,00 | 0,00 | 0,00 |
| | TOTALE MACROAGGREGATI | 153.833,10 | 10.423,01 | 843.695,79 | 0,00 | 0,00 | 0,00 | 0,00 | 0,00 | 20.986,13 | 618,52 | 1.029.556,55 |

PROSPETTO DELLE SPESE DI BILANCIO PER MISSIONI, PROGRAMMI E MACROAGGREGATI
SPESE IN CONTO CAPITALE E SPESE PER INCREMENTO DI ATTIVITA' FINANZIARIE
IMPEGNI

| MISSIONI E PROGRAMMI \ MACROAGGREGATI | | Tributi in conto capitale a carico dell'ente | Investimenti fissi lordi | Contributi agli investimenti | Trasferimenti in conto capitale | Altre spese in conto capitale | Totale SPESE IN CONTO CAPITALE | Acquisizioni di attività finanziarie | Concessione crediti di breve termine | Concessione crediti di medio - lungo termine | Altre spese per incremento di attività finanziarie | Totale SPESE PER INCREMENTO DI ATTIVITA' FINANZIARIE |
|---------------------------------------|---|--|--------------------------|------------------------------|---------------------------------|-------------------------------|--------------------------------|--------------------------------------|--------------------------------------|--|--|--|
| | | 201 | 202 | 203 | 204 | 205 | 200 | 301 | 302 | 303 | 304 | 300 |
| 01 | MISSIONE 1 - Servizi istituzionali, generali e di gestione | | | | | | | | | | | |
| 01 | Organi istituzionali | 0,00 | 0,00 | 0,00 | 0,00 | 0,00 | 0,00 | 0,00 | 0,00 | 0,00 | 0,00 | 0,00 |
| 02 | Segreteria generale | 0,00 | 0,00 | 0,00 | 0,00 | 0,00 | 0,00 | 0,00 | 0,00 | 0,00 | 0,00 | 0,00 |
| 03 | Gestione economica, finanziaria, programmazione e provveditorato | 0,00 | 0,00 | 0,00 | 0,00 | 0,00 | 0,00 | 0,00 | 0,00 | 0,00 | 0,00 | 0,00 |
| 08 | Statistica e sistemi informativi | 0,00 | 0,00 | 0,00 | 0,00 | 0,00 | 0,00 | 0,00 | 0,00 | 0,00 | 0,00 | 0,00 |
| 10 | Risorse umane | 0,00 | 0,00 | 0,00 | 0,00 | 0,00 | 0,00 | 0,00 | 0,00 | 0,00 | 0,00 | 0,00 |
| 11 | Altri servizi generali | 0,00 | 53.477,49 | 0,00 | 0,00 | 0,00 | 53.477,49 | 0,00 | 0,00 | 0,00 | 0,00 | 0,00 |
| | TOTALE MISSIONE 1 - Servizi istituzionali, generali e di gestione | 0,00 | 53.477,49 | 0,00 | 0,00 | 0,00 | 53.477,49 | 0,00 | 0,00 | 0,00 | 0,00 | 0,00 |
| 09 | MISSIONE 9 - Sviluppo sostenibile e tutela del territorio e dell'ambiente | | | | | | | | | | | |
| 01 | Difesa del suolo | 0,00 | 0,00 | 0,00 | 0,00 | 0,00 | 0,00 | 0,00 | 0,00 | 0,00 | 0,00 | 0,00 |
| 02 | Tutela, valorizzazione e recupero ambientale | 0,00 | 0,00 | 0,00 | 0,00 | 0,00 | 0,00 | 0,00 | 0,00 | 0,00 | 0,00 | 0,00 |
| 06 | Tutela e valorizzazione delle risorse idriche | 0,00 | 0,00 | 0,00 | 0,00 | 0,00 | 0,00 | 0,00 | 0,00 | 0,00 | 0,00 | 0,00 |
| 08 | Qualità dell'aria e riduzione dell'inquinamento | 0,00 | 1.110.838,18 | 0,00 | 0,00 | 0,00 | 1.110.838,18 | 0,00 | 0,00 | 0,00 | 0,00 | 0,00 |
| | TOTALE MISSIONE 9 - Sviluppo sostenibile e tutela del territorio e dell'ambiente | 0,00 | 1.110.838,18 | 0,00 | 0,00 | 0,00 | 1.110.838,18 | 0,00 | 0,00 | 0,00 | 0,00 | 0,00 |
| 20 | MISSIONE 20 - Fondi e accantonamenti | | | | | | | | | | | |

| MISSIONI E PROGRAMMI \ MACROAGGREGATI | | Tributi in conto capitale a carico dell'ente | Investimenti fissi lordi | Contributi agli investimenti | Trasferimenti in conto capitale | Altre spese in conto capitale | Totale SPESE IN CONTO CAPITALE | Acquisizioni di attività finanziarie | Concessione crediti di breve termine | Concessione crediti di medio - lungo termine | Altre spese per incremento di attività finanziarie | Totale SPESE PER INCREMENTO DI ATTIVITA' FINANZIARIE |
|---------------------------------------|--|--|--------------------------|------------------------------|---------------------------------|-------------------------------|--------------------------------|--------------------------------------|--------------------------------------|--|--|--|
| | | 201 | 202 | 203 | 204 | 205 | 200 | 301 | 302 | 303 | 304 | 300 |
| 01 | Fondo di riserva | 0,00 | 0,00 | 0,00 | 0,00 | 0,00 | 0,00 | 0,00 | 0,00 | 0,00 | 0,00 | 0,00 |
| 02 | Fondo crediti di dubbia esigibilità | 0,00 | 0,00 | 0,00 | 0,00 | 0,00 | 0,00 | 0,00 | 0,00 | 0,00 | 0,00 | 0,00 |
| 03 | Altri fondi | 0,00 | 0,00 | 0,00 | 0,00 | 0,00 | 0,00 | 0,00 | 0,00 | 0,00 | 0,00 | 0,00 |
| | TOTALE MISSIONE 20 - Fondi e accantonamenti | 0,00 | 0,00 | 0,00 | 0,00 | 0,00 | 0,00 | 0,00 | 0,00 | 0,00 | 0,00 | 0,00 |
| | TOTALE GENERALE DELLE SPESE | 0,00 | 1.164.315,67 | 0,00 | 0,00 | 0,00 | 1.164.315,67 | 0,00 | 0,00 | 0,00 | 0,00 | 0,00 |

PROSPETTO DELLE SPESE DI BILANCIO PER MISSIONI, PROGRAMMI E MACROAGGREGATI

SPESE IN CONTO CAPITALE E SPESE PER INCREMENTO DI ATTIVITA' FINANZIARIE

PAGAMENTI IN C/COMPETENZA

| MISSIONI E PROGRAMMI \ MACROAGGREGATI | | Tributi in conto capitale a carico dell'ente | Investimenti fissi lordi | Contributi agli investimenti | Trasferimenti in conto capitale | Altre spese in conto capitale | Totale SPESE IN CONTO CAPITALE | Acquisizioni di attività finanziarie | Concessione crediti di breve termine | Concessione crediti di medio - lungo termine | Altre spese per incremento di attività finanziarie | Totale SPESE PER INCREMENTO DI ATTIVITA' FINANZIARIE |
|---------------------------------------|---|--|--------------------------|------------------------------|---------------------------------|-------------------------------|--------------------------------|--------------------------------------|--------------------------------------|--|--|--|
| | | 201 | 202 | 203 | 204 | 205 | 200 | 301 | 302 | 303 | 304 | 300 |
| 01 | MISSIONE 1 - Servizi istituzionali, generali e di gestione | | | | | | | | | | | |
| 01 | Organi istituzionali | 0,00 | 0,00 | 0,00 | 0,00 | 0,00 | 0,00 | 0,00 | 0,00 | 0,00 | 0,00 | 0,00 |
| 02 | Segreteria generale | 0,00 | 0,00 | 0,00 | 0,00 | 0,00 | 0,00 | 0,00 | 0,00 | 0,00 | 0,00 | 0,00 |
| 03 | Gestione economica, finanziaria, programmazione e provveditorato | 0,00 | 0,00 | 0,00 | 0,00 | 0,00 | 0,00 | 0,00 | 0,00 | 0,00 | 0,00 | 0,00 |
| 08 | Statistica e sistemi informativi | 0,00 | 0,00 | 0,00 | 0,00 | 0,00 | 0,00 | 0,00 | 0,00 | 0,00 | 0,00 | 0,00 |
| 10 | Risorse umane | 0,00 | 0,00 | 0,00 | 0,00 | 0,00 | 0,00 | 0,00 | 0,00 | 0,00 | 0,00 | 0,00 |
| 11 | Altri servizi generali | 0,00 | 13.194,30 | 0,00 | 0,00 | 0,00 | 13.194,30 | 0,00 | 0,00 | 0,00 | 0,00 | 0,00 |
| | TOTALE MISSIONE 1 - Servizi istituzionali, generali e di gestione | 0,00 | 13.194,30 | 0,00 | 0,00 | 0,00 | 13.194,30 | 0,00 | 0,00 | 0,00 | 0,00 | 0,00 |
| 09 | MISSIONE 9 - Sviluppo sostenibile e tutela del territorio e dell'ambiente | | | | | | | | | | | |
| 01 | Difesa del suolo | 0,00 | 0,00 | 0,00 | 0,00 | 0,00 | 0,00 | 0,00 | 0,00 | 0,00 | 0,00 | 0,00 |
| 02 | Tutela, valorizzazione e recupero ambientale | 0,00 | 0,00 | 0,00 | 0,00 | 0,00 | 0,00 | 0,00 | 0,00 | 0,00 | 0,00 | 0,00 |
| 06 | Tutela e valorizzazione delle risorse idriche | 0,00 | 0,00 | 0,00 | 0,00 | 0,00 | 0,00 | 0,00 | 0,00 | 0,00 | 0,00 | 0,00 |
| 08 | Qualità dell'aria e riduzione dell'inquinamento | 0,00 | 652.656,77 | 0,00 | 0,00 | 0,00 | 652.656,77 | 0,00 | 0,00 | 0,00 | 0,00 | 0,00 |
| | TOTALE MISSIONE 9 - Sviluppo sostenibile e tutela del territorio e dell'ambiente | 0,00 | 652.656,77 | 0,00 | 0,00 | 0,00 | 652.656,77 | 0,00 | 0,00 | 0,00 | 0,00 | 0,00 |
| 20 | MISSIONE 20 - Fondi e accantonamenti | | | | | | | | | | | |

| MISSIONI E PROGRAMMI \ MACROAGGREGATI | | Tributi in conto capitale a carico dell'ente | Investimenti fissi lordi | Contributi agli investimenti | Trasferimenti in conto capitale | Altre spese in conto capitale | Totale SPESE IN CONTO CAPITALE | Acquisizioni di attività finanziarie | Concessione crediti di breve termine | Concessione crediti di medio - lungo termine | Altre spese per incremento di attività finanziarie | Totale SPESE PER INCREMENTO DI ATTIVITA' FINANZIARIE |
|---------------------------------------|--|--|--------------------------|------------------------------|---------------------------------|-------------------------------|--------------------------------|--------------------------------------|--------------------------------------|--|--|--|
| | | 201 | 202 | 203 | 204 | 205 | 200 | 301 | 302 | 303 | 304 | 300 |
| 01 | Fondo di riserva | 0,00 | 0,00 | 0,00 | 0,00 | 0,00 | 0,00 | 0,00 | 0,00 | 0,00 | 0,00 | 0,00 |
| 02 | Fondo crediti di dubbia esigibilità | 0,00 | 0,00 | 0,00 | 0,00 | 0,00 | 0,00 | 0,00 | 0,00 | 0,00 | 0,00 | 0,00 |
| 03 | Altri fondi | 0,00 | 0,00 | 0,00 | 0,00 | 0,00 | 0,00 | 0,00 | 0,00 | 0,00 | 0,00 | 0,00 |
| | TOTALE MISSIONE 20 - Fondi e accantonamenti | 0,00 | 0,00 | 0,00 | 0,00 | 0,00 | 0,00 | 0,00 | 0,00 | 0,00 | 0,00 | 0,00 |
| | TOTALE GENERALE DELLE SPESE | 0,00 | 665.851,07 | 0,00 | 0,00 | 0,00 | 665.851,07 | 0,00 | 0,00 | 0,00 | 0,00 | 0,00 |

PROSPETTO DELLE SPESE DI BILANCIO PER MISSIONI, PROGRAMMI E MACROAGGREGATI

SPESE IN CONTO CAPITALE E SPESE PER INCREMENTO DI ATTIVITA' FINANZIARIE PAGAMENTI C/RESIDUI

| MISSIONI E PROGRAMMI \ MACROAGGREGATI | | Tributi in conto capitale a carico dell'ente | Investimenti fissi lordi | Contributi agli investimenti | Trasferimenti in conto capitale | Altre spese in conto capitale | Totale SPESE IN CONTO CAPITALE | Acquisizioni di attività finanziarie | Concessione crediti di breve termine | Concessione crediti di medio - lungo termine | Altre spese per incremento di attività finanziarie | Totale SPESE PER INCREMENTO DI ATTIVITA' FINANZIARIE |
|---------------------------------------|---|--|--------------------------|------------------------------|---------------------------------|-------------------------------|--------------------------------|--------------------------------------|--------------------------------------|--|--|--|
| | | 201 | 202 | 203 | 204 | 205 | 200 | 301 | 302 | 303 | 304 | 300 |
| 01 | MISSIONE 1 - Servizi istituzionali, generali e di gestione | | | | | | | | | | | |
| 01 | Organi istituzionali | 0,00 | 0,00 | 0,00 | 0,00 | 0,00 | 0,00 | 0,00 | 0,00 | 0,00 | 0,00 | 0,00 |
| 02 | Segreteria generale | 0,00 | 0,00 | 0,00 | 0,00 | 0,00 | 0,00 | 0,00 | 0,00 | 0,00 | 0,00 | 0,00 |
| 03 | Gestione economica, finanziaria, programmazione e provveditorato | 0,00 | 24.620,79 | 0,00 | 0,00 | 0,00 | 24.620,79 | 0,00 | 0,00 | 0,00 | 0,00 | 0,00 |
| 08 | Statistica e sistemi informativi | 0,00 | 0,00 | 0,00 | 0,00 | 0,00 | 0,00 | 0,00 | 0,00 | 0,00 | 0,00 | 0,00 |
| 10 | Risorse umane | 0,00 | 0,00 | 0,00 | 0,00 | 0,00 | 0,00 | 0,00 | 0,00 | 0,00 | 0,00 | 0,00 |
| 11 | Altri servizi generali | 0,00 | 96.397,25 | 0,00 | 0,00 | 0,00 | 96.397,25 | 0,00 | 0,00 | 0,00 | 0,00 | 0,00 |
| | TOTALE MISSIONE 1 - Servizi istituzionali, generali e di gestione | 0,00 | 121.018,04 | 0,00 | 0,00 | 0,00 | 121.018,04 | 0,00 | 0,00 | 0,00 | 0,00 | 0,00 |
| 09 | MISSIONE 9 - Sviluppo sostenibile e tutela del territorio e dell'ambiente | | | | | | | | | | | |
| 01 | Difesa del suolo | 0,00 | 0,00 | 0,00 | 0,00 | 0,00 | 0,00 | 0,00 | 0,00 | 0,00 | 0,00 | 0,00 |
| 02 | Tutela, valorizzazione e recupero ambientale | 0,00 | 0,00 | 0,00 | 0,00 | 0,00 | 0,00 | 0,00 | 0,00 | 0,00 | 0,00 | 0,00 |
| 06 | Tutela e valorizzazione delle risorse idriche | 0,00 | 0,00 | 0,00 | 0,00 | 0,00 | 0,00 | 0,00 | 0,00 | 0,00 | 0,00 | 0,00 |
| 08 | Qualità dell'aria e riduzione dell'inquinamento | 0,00 | 302.100,31 | 0,00 | 0,00 | 0,00 | 302.100,31 | 0,00 | 0,00 | 0,00 | 0,00 | 0,00 |
| | TOTALE MISSIONE 9 - Sviluppo sostenibile e tutela del territorio e dell'ambiente | 0,00 | 302.100,31 | 0,00 | 0,00 | 0,00 | 302.100,31 | 0,00 | 0,00 | 0,00 | 0,00 | 0,00 |
| 20 | MISSIONE 20 - Fondi e accantonamenti | | | | | | | | | | | |

| MISSIONI E PROGRAMMI \ MACROAGGREGATI | | Tributi in conto capitale a carico dell'ente | Investimenti fissi lordi | Contributi agli investimenti | Trasferimenti in conto capitale | Altre spese in conto capitale | Totale SPESE IN CONTO CAPITALE | Acquisizioni di attività finanziarie | Concessione crediti di breve termine | Concessione crediti di medio - lungo termine | Altre spese per incremento di attività finanziarie | Totale SPESE PER INCREMENTO DI ATTIVITA' FINANZIARIE |
|---------------------------------------|--|--|--------------------------|------------------------------|---------------------------------|-------------------------------|--------------------------------|--------------------------------------|--------------------------------------|--|--|--|
| | | 201 | 202 | 203 | 204 | 205 | 200 | 301 | 302 | 303 | 304 | 300 |
| 01 | Fondo di riserva | 0,00 | 0,00 | 0,00 | 0,00 | 0,00 | 0,00 | 0,00 | 0,00 | 0,00 | 0,00 | 0,00 |
| 02 | Fondo crediti di dubbia esigibilità | 0,00 | 0,00 | 0,00 | 0,00 | 0,00 | 0,00 | 0,00 | 0,00 | 0,00 | 0,00 | 0,00 |
| 03 | Altri fondi | 0,00 | 0,00 | 0,00 | 0,00 | 0,00 | 0,00 | 0,00 | 0,00 | 0,00 | 0,00 | 0,00 |
| | TOTALE MISSIONE 20 - Fondi e accantonamenti | 0,00 | 0,00 | 0,00 | 0,00 | 0,00 | 0,00 | 0,00 | 0,00 | 0,00 | 0,00 | 0,00 |
| TOTALE GENERALE DELLE SPESE | | 0,00 | 423.118,35 | 0,00 | 0,00 | 0,00 | 423.118,35 | 0,00 | 0,00 | 0,00 | 0,00 | 0,00 |

PROSPETTO DELLE SPESE DI BILANCIO PER MISSIONI, PROGRAMMI E MACROAGGREGATI

SPESE PER RIMBORSO DI PRESTITI - IMPEGNI Esercizio finanziario 2025

| MISSIONI E PROGRAMMI \ MACROAGGREGATI | | Rimborso di titoli obbligazionari | Rimborso prestiti a breve termine | Rimborso mutui e altri finanziamenti a medio lungo termine | Rimborso di altre forme di indebitamento | Fondi per rimborso prestiti | Totale |
|---------------------------------------|---|-----------------------------------|-----------------------------------|--|--|-----------------------------|-------------|
| | | 401 | 402 | 403 | 404 | 405 | 400 |
| 20 | MISSIONE 20 - Fondi e accantonamenti | | | | | | |
| 03 | Altri fondi | 0,00 | 0,00 | 0,00 | 0,00 | 0,00 | 0,00 |
| | TOTALE MISSIONE 20 - Fondi e accantonamenti | 0,00 | 0,00 | 0,00 | 0,00 | 0,00 | 0,00 |
| 50 | MISSIONE 50 - Debito pubblico | | | | | | |
| 02 | Quota capitale ammortamento mutui e prestiti obbligazionari | 0,00 | 0,00 | 0,00 | 0,00 | 0,00 | 0,00 |
| | TOTALE MISSIONE 50 - Debito pubblico | 0,00 | 0,00 | 0,00 | 0,00 | 0,00 | 0,00 |
| | TOTALE MACROAGGREGATI | 0,00 | 0,00 | 0,00 | 0,00 | 0,00 | 0,00 |

PROSPETTO DELLE SPESE DI BILANCIO PER MISSIONI, PROGRAMMI E MACROAGGREGATI
SPESE PER SERVIZI PER CONTO TERZI E PARTITE DI GIRO - IMPEGNI
Esercizio finanziario 2025

| MISSIONI E PROGRAMMI \ MACROAGGREGATI | | Uscite per partite di giro | Uscite per conto terzi | Totale |
|---------------------------------------|---|----------------------------|------------------------|---------------------|
| | | 701 | 702 | 700 |
| 99 | MISSIONE 99 - Servizi per conto terzi | | | |
| 01 | Servizi per conto terzi e Partite di giro | 1.627.956,61 | 0,00 | 1.627.956,61 |
| | TOTALE MISSIONE 99 - Servizi per conto terzi | 1.627.956,61 | 0,00 | 1.627.956,61 |
| | TOTALE MACROAGGREGATI | 1.627.956,61 | 0,00 | 1.627.956,61 |

RIEPILOGO SPESE PER TITOLI E MACROAGGREGATI

IMPEGNI

| TITOLI E MACROAGGREGATI DI SPESA | | Totale | di cui non ricorrenti |
|----------------------------------|--|---------------------|-----------------------|
| | SPESE CORRENTI | | |
| 101 | Redditi da lavoro dipendente | 4.573.563,11 | 0,00 |
| 102 | Imposte e tasse a carico dell'ente | 326.780,20 | 0,00 |
| 103 | Acquisto di beni e servizi | 2.462.187,06 | 0,00 |
| 107 | Interessi passivi | 0,00 | 0,00 |
| 109 | Rimborsi e poste correttive delle entrate | 40.407,42 | 0,00 |
| 110 | Altre spese correnti | 46.987,82 | 0,00 |
| 100 | TOTALE TITOLO 1 | 7.449.925,61 | 0,00 |
| | SPESE IN CONTO CAPITALE | | |
| 202 | Investimenti fissi lordi | 1.164.315,67 | 791.551,44 |
| 203 | Contributi agli investimenti | 0,00 | 0,00 |
| 205 | Altre spese in conto capitale | 0,00 | 0,00 |
| 200 | TOTALE TITOLO 2 | 1.164.315,67 | 791.551,44 |
| | SPESE PER INCREMENTO DI ATTIVITA' FINANZIARIE | | |
| 301 | Acquisizioni di attivita' finanziarie | 0,00 | 0,00 |
| 300 | TOTALE TITOLO 3 | 0,00 | 0,00 |
| | RIMBORSO DI PRESTITI | | |
| 403 | Rimborso mutui e altri finanziamenti a medio lungo termine | 0,00 | 0,00 |
| 400 | TOTALE TITOLO 4 | 0,00 | 0,00 |
| | SPESE PER CONTO TERZI E PARTITE DI GIRO | | |
| 701 | Uscite per partite di giro | 1.627.956,61 | 0,00 |

| TITOLI E MACROAGGREGATI DI SPESA | | Totale | di cui non ricorrenti |
|----------------------------------|------------------------|----------------------|-----------------------|
| 702 | Uscite per conto terzi | 0,00 | 0,00 |
| 700 | TOTALE TITOLO 7 | 1.627.956,61 | 0,00 |
| TOTALE IMPEGNI | | 10.242.197,89 | 791.551,44 |

**ACCERTAMENTI ASSUNTI NELL'ESERCIZIO DI RIFERIMENTO E NEGLI ESERCIZI PRECEDENTI IMPUTATI
ALL'ANNO SUCCESSIVO CUI SI RIFERISCE IL RENDICONTO E SEGUENTI**

| TITOLI E TIPOLOGIE DI ENTRATA | | Anno 2026 | | Anno 2027 | | Anni successivi |
|-------------------------------|--|---|-------------------|---|-------------------|------------------|
| | | Previsioni di competenza del bilancio pluriennale | Accertamenti | Previsioni di competenza del bilancio pluriennale | Accertamenti | Accertamenti |
| | TITOLO 2 - Trasferimenti correnti | | | | | |
| 20101 | Trasferimenti correnti da Amministrazioni pubbliche | 6.968.398,09 | 250.515,99 | 6.855.930,36 | 52.930,36 | 28.842,68 |
| 20104 | Trasferimenti correnti da Istituzioni Sociali Private | 0,00 | 0,00 | 0,00 | 0,00 | 0,00 |
| 20105 | Trasferimenti correnti dall'Unione Europea e dal Resto del Mondo | 221.533,09 | 259.289,94 | 81.721,44 | 81.721,44 | 35.370,72 |
| | TOTALE TITOLO 2 | 7.189.931,18 | 509.805,93 | 6.937.651,80 | 134.651,80 | 64.213,40 |
| | TITOLO 3 - Entrate extratributarie | | | | | |
| 30100 | Vendita di beni e servizi e proventi derivanti dalla gestione dei beni | 181.953,33 | 61.154,80 | 166.500,00 | 1.905,00 | 0,00 |
| 30300 | Interessi attivi | 50.000,00 | 0,00 | 45.000,00 | 0,00 | 0,00 |
| 30400 | Altre entrate da redditi da capitale | 0,00 | 0,00 | 0,00 | 0,00 | 0,00 |
| 30500 | Rimborsi e altre entrate correnti | 10.790,00 | 5.708,67 | 10.500,00 | 209,50 | 0,00 |
| | TOTALE TITOLO 3 | 242.743,33 | 66.863,47 | 222.000,00 | 2.114,50 | 0,00 |
| | TITOLO 4 - Entrate in conto capitale | | | | | |
| 40200 | Contributi agli investimenti | 700.000,00 | 140.000,00 | 450.000,00 | 0,00 | 0,00 |
| 40400 | Entrate da alienazione di beni materiali e immateriali | 0,00 | 0,00 | 0,00 | 0,00 | 0,00 |
| | TOTALE TITOLO 4 | 700.000,00 | 140.000,00 | 450.000,00 | 0,00 | 0,00 |
| | TITOLO 5 - Entrate da riduzione di attivita' finanziarie | | | | | |
| 50200 | Riscossione crediti di breve termine | 0,00 | 0,00 | 0,00 | 0,00 | 0,00 |
| | TOTALE TITOLO 5 | 0,00 | 0,00 | 0,00 | 0,00 | 0,00 |
| | TITOLO 9 - Entrate per conto di terzi e partite di giro | | | | | |
| 90100 | Entrate per partite di giro | 1.720.000,00 | 0,00 | 1.720.000,00 | 0,00 | 0,00 |
| 90200 | Entrate per conto terzi | 0,00 | 0,00 | 0,00 | 0,00 | 0,00 |
| | TOTALE TITOLO 9 | 1.720.000,00 | 0,00 | 1.720.000,00 | 0,00 | 0,00 |

| TITOLI E TIPOLOGIE DI ENTRATA | Anno 2026 | | Anno 2027 | | Anni successivi |
|-------------------------------|---|-------------------|---|-------------------|------------------|
| | Previsioni di competenza del bilancio pluriennale | Accertamenti | Previsioni di competenza del bilancio pluriennale | Accertamenti | Accertamenti |
| TOTALE ACCERTAMENTI | 9.852.674,51 | 716.669,40 | 9.329.651,80 | 136.766,30 | 64.213,40 |

**IMPEGNI ASSUNTI NELL'ESERCIZIO DI RIFERIMENTO E NEGLI ESERCIZI PRECEDENTI IMPUTATI
ALL'ANNO SUCCESSIVO CUI SI RIFERISCE IL RENDICONTO E SEGUENTI**

| TITOLI E MACROAGGREGATI DI SPESA | | Anno 2026 | | Anno 2027 | | Anni successivi |
|----------------------------------|---|---|---------------------|---|-------------------|-------------------|
| | | Previsioni di competenza del bilancio pluriennale | Impegni | Previsioni di competenza del bilancio pluriennale | Impegni | Impegni |
| | TITOLO 1 - Spese correnti | | | | | |
| 101 | Redditi da lavoro dipendente | 4.929.848,83 | 368.140,00 | 4.561.508,83 | 0,00 | 0,00 |
| 102 | Imposte e tasse a carico dell'ente | 319.826,17 | 9.596,24 | 312.341,17 | 2.000,00 | 0,00 |
| 103 | Acquisto di beni e servizi | 2.389.589,49 | 1.117.793,85 | 2.181.898,46 | 305.358,53 | 309.963,52 |
| 107 | Interessi passivi | 0,00 | 0,00 | 0,00 | 0,00 | 0,00 |
| 109 | Rimborsi e poste correttive delle entrate | 0,00 | 0,00 | 0,00 | 0,00 | 0,00 |
| 1010 | Altre spese correnti | 109.910,02 | 10.296,00 | 103.903,34 | 0,00 | 0,00 |
| | TOTALE TITOLO 1 | 7.749.174,51 | 1.505.826,09 | 7.159.651,80 | 307.358,53 | 309.963,52 |
| | TITOLO 2 - Spese in conto capitale | | | | | |
| 202 | Investimenti fissi lordi | 870.457,55 | 227.993,81 | 450.000,00 | 9.579,88 | 0,00 |
| 203 | Contributi agli investimenti | 0,00 | 0,00 | 0,00 | 0,00 | 0,00 |
| 205 | Altre spese in conto capitale | 0,00 | 0,00 | 0,00 | 0,00 | 0,00 |
| | TOTALE TITOLO 2 | 870.457,55 | 227.993,81 | 450.000,00 | 9.579,88 | 0,00 |
| | TITOLO 3 - Spese per incremento di attivita' finanziarie | | | | | |
| 301 | Acquisizioni di attivita' finanziarie | 0,00 | 0,00 | 0,00 | 0,00 | 0,00 |
| | TOTALE TITOLO 3 | 0,00 | 0,00 | 0,00 | 0,00 | 0,00 |
| | TITOLO 4 - Rimborso di prestiti | | | | | |
| 403 | Rimborso mutui e altri finanziamenti a medio lungo termine | 0,00 | 0,00 | 0,00 | 0,00 | 0,00 |
| | TOTALE TITOLO 4 | 0,00 | 0,00 | 0,00 | 0,00 | 0,00 |
| | TITOLO 7 - Spese per conto terzi e partite di giro | | | | | |
| 701 | Uscite per partite di giro | 1.720.000,00 | 0,00 | 1.720.000,00 | 0,00 | 0,00 |
| 702 | Uscite per conto terzi | 0,00 | 0,00 | 0,00 | 0,00 | 0,00 |
| | TOTALE TITOLO 7 | 1.720.000,00 | 0,00 | 1.720.000,00 | 0,00 | 0,00 |

| TITOLI E MACROAGGREGATI DI SPESA | Anno 2026 | | Anno 2027 | | Anni successivi |
|----------------------------------|---|---------------------|---|-------------------|-------------------|
| | Previsioni di competenza del bilancio pluriennale | Impegni | Previsioni di competenza del bilancio pluriennale | Impegni | Impegni |
| TOTALE IMPEGNI | 10.339.632,06 | 1.733.819,90 | 9.329.651,80 | 316.938,41 | 309.963,52 |

PROSPETTO DEI COSTI PER MISSIONE

| Conto del CONTO ECONOMICO | Importi |
|--|---------------------|
| MISSIONE 1 - SERVIZI ISTITUZIONALI, GENERALI E DI GESTIONE | |
| B) COMPONENTI NEGATIVI DELLA GESTIONE | |
| 9) Acquisto di materie prime e/o beni di consumo | 22.710,18 |
| 10) Prestazioni di servizi | 637.376,06 |
| 11) Utilizzo beni di terzi | 3.812,65 |
| 13) Personale | 1.044.494,09 |
| 14) Ammortamenti e svalutazioni | |
| a) Ammortamenti di immobilizzazioni Immateriali | 49.924,76 |
| b) Ammortamenti di immobilizzazioni materiali | 374.146,97 |
| 15) Variazioni nelle rimanenze di materie prime e/o beni di consumo (+/-) | -1.911,99 |
| 17) Altri accantonamenti | 29.913,62 |
| 18) Oneri diversi di gestione | 49.930,83 |
| Totale componenti negativi della gestione | 2.210.397,17 |
| E) PROVENTI ED ONERI STRAORDINARI | |
| 25) Oneri straordinari | |
| b) Sopravvenienze passive e insussistenze dell'attivo | 55.868,60 |
| c) Minusvalenze patrimoniali | 468,32 |
| Totale oneri straordinari | 56.336,92 |
| 26) Imposte (*) | 82.599,90 |
| Totale imposte | 82.599,90 |
| TOTALE MISSIONE 1 | 2.349.333,99 |
| MISSIONE 9 - SVILUPPO SOSTENIBILE E TUTELA DEL TERRITORIO E DELL'AMBIENTE | |
| B) COMPONENTI NEGATIVI DELLA GESTIONE | |
| 9) Acquisto di materie prime e/o beni di consumo | 290.588,85 |
| 10) Prestazioni di servizi | 1.311.122,37 |
| 11) Utilizzo beni di terzi | 27.677,37 |
| 13) Personale | 3.454.234,18 |
| 18) Oneri diversi di gestione | 40.407,42 |

| Conto del CONTO ECONOMICO | Importi |
|---|---------------------|
| Totale componenti negativi della gestione | 5.124.030,19 |
| E) PROVENTI ED ONERI STRAORDINARI | |
| 25) Oneri straordinari | |
| b) Sopravvenienze passive e insussistenze dell'attivo | 37.783,81 |
| Totale oneri straordinari | 37.783,81 |
| 26) Imposte (*) | 227.194,16 |
| Totale imposte | 227.194,16 |
| TOTALE MISSIONE 9 | 5.389.008,16 |
| TOTALE COSTI/ONERI | |
| B) COMPONENTI NEGATIVI DELLA GESTIONE | |
| 9) Acquisto di materie prime e/o beni di consumo | 313.299,03 |
| 10) Prestazioni di servizi | 1.948.498,43 |
| 11) Utilizzo beni di terzi | 31.490,02 |
| 13) Personale | 4.498.728,27 |
| 14) Ammortamenti e svalutazioni | |
| a) Ammortamenti di immobilizzazioni Immateriali | 49.924,76 |
| b) Ammortamenti di immobilizzazioni materiali | 374.146,97 |
| 15) Variazioni nelle rimanenze di materie prime e/o beni di consumo (+/-) | -1.911,99 |
| 17) Altri accantonamenti | 29.913,62 |
| 18) Oneri diversi di gestione | 90.338,25 |
| Totale componenti negativi della gestione | 7.334.427,36 |
| E) PROVENTI ED ONERI STRAORDINARI | |
| 25) Oneri straordinari | |
| b) Sopravvenienze passive e insussistenze dell'attivo | 93.652,41 |
| c) Minusvalenze patrimoniali | 468,32 |
| Totale oneri straordinari | 94.120,73 |
| 26) Imposte (*) | 309.794,06 |
| Totale imposte | 309.794,06 |
| TOTALE COSTI/ONERI | 7.738.342,15 |

TABELLA DEI PARAMETRI OBIETTIVI PER I COMUNI AI FINI DELL'ACCERTAMENTO DELLA CONDIZIONE DI ENTE STRUTTURALMENTE DEFICITARIO

| | | Barrare la condizione | |
|----|--|-----------------------|---------------|
| P1 | Indicatore 1.1 (Incidenza spese rigide - ripiano disavanzo, personale e debito - su entrate correnti) maggiore del 48% | SI | NO |
| P2 | Indicatore 2.8 (Incidenza degli incassi delle entrate proprie sulle previsioni definitive di parte corrente) minore del 22% | SI | NO |
| P3 | Indicatore 3.2 (Anticipazioni chiuse solo contabilmente) maggiore di 0 | SI | NO |
| P4 | Indicatore 10.3 (Sostenibilità debiti finanziari) maggiore del 16% | SI | NO |
| P5 | Indicatore 12.4 (Sostenibilità disavanzo effettivamente a carico dell'esercizio) maggiore dell'1,20% | SI | NO |
| P6 | Indicatore 13.1 (Debiti riconosciuti e finanziati) maggiore dell'1% | SI | NO |
| P7 | [Indicatore 13.2 (Debiti in corso di riconoscimento) + Indicatore 13.3 (Debiti riconosciuti e in corso di finanziamento)] maggiore dello 0,60% | SI | NO |
| P8 | Indicatore concernente l'effettiva capacità di riscossione (riferito al totale delle entrate) minore del 47% | SI | NO |

Gli enti locali che presentano almeno la metà dei parametri deficitari (la condizione "SI" identifica il parametro deficitario) sono strutturalmente deficitari ai sensi dell'articolo 242, comma 1, Tuel.

| | | |
|--|----|---------------|
| Sulla base dei parametri suindicati l'ente è da considerarsi in condizioni strutturalmente deficitarie | SI | NO |
|--|----|---------------|

Prospetto dei dati SIOPE (Incassi)

Esercizio : 2025
Mese di : Dicembre

Voci di : ENTRATA
Calcolato su : REVERSALI

Titolo 2 - Trasferimenti correnti

| SIOPE | | Importo nel periodo | Importo a tutto il periodo |
|------------------------|--|------------------------|-------------------------------|
| Codice | Descrizione | | |
| E.2.01.01.01.001 | Trasferimenti correnti da Ministeri | 12.200,00 | 12.200,00 |
| E.2.01.01.01.013 | Trasferimenti correnti da enti e istituzioni centrali di ricerca e Istituti e stazioni sperimentali per la ricerca | 0,00 | 13.130,87 |
| E.2.01.01.01.999 | Trasferimenti correnti da altre Amministrazioni Centrali n.a.c. | 0,00 | 14.928,14 |
| E.2.01.01.02.001 | Trasferimenti correnti da Regioni e province autonome | 1.566.200,00 | 6.733.700,00 |
| E.2.01.01.02.003 | Trasferimenti correnti da Comuni | 0,00 | 50.380,78 |
| E.2.01.01.02.011 | Trasferimenti correnti da Aziende sanitarie locali | 6.440,85 | 30.686,27 |
| E.2.01.05.01.004 | Fondo europeo di sviluppo regionale (FESR) | 29.715,93 | 154.167,40 |
| E.2.01.05.01.999 | Altri trasferimenti correnti dall'Unione Europea | 0,00 | 52.614,35 |
| Totale Titolo 2 | | 1.614.556,78 | 7.061.807,81 |

Titolo 3 - Entrate extratributarie

| SIOPE | | Importo nel periodo | Importo a tutto il periodo |
|------------------------|---|------------------------|-------------------------------|
| Codice | Descrizione | | |
| E.3.01.02.01.036 | Proventi da attivita' di monitoraggio e controllo ambientale | 28.064,79 | 134.562,14 |
| E.3.01.02.01.999 | Proventi da servizi n.a.c. | 0,00 | 305,00 |
| E.3.03.03.04.001 | Interessi attivi da depositi bancari o postali | 0,00 | 47.857,41 |
| E.3.05.02.02.002 | Entrate da rimborsi di IVA a credito | 1.487,84 | 4.182,86 |
| E.3.05.02.03.004 | Entrate da rimborsi, recuperi e restituzioni di somme non dovute o incassate in eccesso da Famiglie | 2.384,27 | 2.540,27 |
| E.3.05.02.03.005 | Entrate da rimborsi, recuperi e restituzioni di somme non dovute o incassate in eccesso da Imprese | 20,18 | 115,89 |
| E.3.05.02.03.008 | Entrate da rimborsi, recuperi e restituzioni di somme non dovute o incassate in eccesso dal Resto del mondo | 0,00 | 0,06 |
| E.3.05.99.02.001 | Fondi incentivanti il personale (art. 113 del decreto legislativo n. 50/2016) | 4.184,24 | 4.184,24 |
| E.3.05.99.03.001 | Entrate per sterilizzazione Inversione contabile IVA (reverse charge) | 0,00 | 1.037,76 |
| E.3.05.99.99.999 | Altre entrate correnti n.a.c. | 990,00 | 2.210,00 |
| Totale Titolo 3 | | 37.131,32 | 196.995,63 |

Titolo 4 - Entrate in conto capitale

| SIOPE | | Importo nel periodo | Importo a tutto il periodo |
|------------------|---|------------------------|-------------------------------|
| Codice | Descrizione | | |
| E.4.02.01.01.001 | Contributi agli investimenti da Ministeri | 38.188,44 | 38.188,44 |
| E.4.02.01.02.001 | Contributi agli investimenti da Regioni e province autonome | 411.244,80 | 911.244,80 |
| E.4.02.01.02.003 | Contributi agli investimenti da Comuni | 0,00 | 69.619,22 |
| E.4.02.03.03.999 | Contributi agli investimenti da altre Imprese | 0,00 | 5.490,00 |
| E.4.02.05.03.001 | Fondo europeo di sviluppo regionale (FESR) | 0,00 | 3.417,70 |
| E. | Alienazione di Mezzi di trasporto stradali | 9.131,38 | 9.131,38 |

| SIOPE | | Importo nel periodo | Importo a tutto il periodo |
|------------------------|-------------|------------------------|-------------------------------|
| Codice | Descrizione | | |
| 4.04.01.01.001 | | | |
| Totale Titolo 4 | | 458.564,62 | 1.037.091,54 |

Titolo 9 - Entrate per conto di terzi e partite di giro

| SIOPE | | Importo nel periodo | Importo a tutto il periodo |
|------------------------|--|------------------------|-------------------------------|
| Codice | Descrizione | | |
| E.9.01.01.02.001 | Ritenute per scissione contabile IVA (split payment) | 80.032,59 | 520.723,92 |
| E.9.01.02.01.001 | Ritenute erariali su redditi da lavoro dipendente per conto terzi | 110.321,97 | 625.318,63 |
| E.9.01.02.02.001 | Ritenute previdenziali e assistenziali su redditi da lavoro dipendente per conto terzi | 71.403,58 | 424.700,09 |
| E.9.01.02.99.999 | Altre ritenute al personale dipendente per conto di terzi | 3.728,00 | 39.538,62 |
| E.9.01.03.01.001 | Ritenute erariali su redditi da lavoro autonomo per conto terzi | 120,00 | 5.702,90 |
| E.9.01.99.03.001 | Rimborso di fondi economali e carte aziendali | 1.825,24 | 10.405,87 |
| E.9.01.99.99.999 | Altre entrate per partite di giro diverse | 0,00 | 1.588,06 |
| Totale Titolo 9 | | 267.431,38 | 1.627.978,09 |
| Totale Generale | | 2.377.684,10 | 9.923.873,07 |

Prospetto dei dati SIOPE (Spese)

Esercizio : 2025
 Mese di : Dicembre

Voci di : USCITA
 Calcolato su : MANDATI

Titolo 1 - Spese correnti

| SIOPE | | Importo nel periodo | Importo a tutto il periodo |
|------------------|---|------------------------|-------------------------------|
| Codice | Descrizione | | |
| U.1.01.01.01.001 | Arretrati per anni precedenti corrisposti al personale a tempo indeterminato | 0,00 | 48.937,63 |
| U.1.01.01.01.002 | Voci stipendiali corrisposte al personale a tempo indeterminato | 291.508,97 | 2.736.043,68 |
| U.1.01.01.01.003 | Straordinario per il personale a tempo indeterminato | 1.153,93 | 13.221,91 |
| U.1.01.01.01.004 | Indennita' ed altri compensi, esclusi i rimborsi spesa per missione, corrisposti al personale a tempo indeterminato | 148.959,67 | 304.834,93 |
| U.1.01.01.01.006 | Voci stipendiali corrisposte al personale a tempo determinato | 37.953,05 | 307.470,78 |
| U.1.01.01.01.007 | Straordinario per il personale a tempo determinato | 0,00 | 435,15 |
| U.1.01.01.01.008 | Indennita' ed altri compensi, esclusi i rimborsi spesa documentati per missione, corrisposti al personale a tempo determinato | 10.653,40 | 121.742,97 |
| U.1.01.02.01.001 | Contributi obbligatori per il personale | 242.298,44 | 1.093.026,63 |
| U.1.01.02.01.002 | Contributi previdenza complementare | 0,00 | 2.163,18 |
| U.1.02.01.01.001 | Imposta regionale sulle attivita' produttive (IRAP) | 70.073,38 | 308.476,07 |
| U.1.02.01.02.001 | Imposta di registro e di bollo | 44,00 | 256,50 |
| U.1.02.01.06.001 | Tassa e/o tariffa smaltimento rifiuti solidi urbani | 0,00 | 7.458,00 |
| U.1.02.01.09.001 | Tassa di circolazione dei veicoli a motore (tassa automobilistica) | 0,00 | 2.401,89 |
| U.1.02.01.10.001 | Imposta sul reddito delle persone giuridiche (ex IRPEG) | 0,00 | 370,00 |
| U.1.02.01.99.999 | Imposte, tasse e proventi assimilati a carico dell'ente n.a.c. | 0,00 | 1.721,50 |
| U.1.03.01.01.001 | Giornali e riviste | 0,00 | 3.559,00 |
| U.1.03.01.01.002 | Pubblicazioni | 0,00 | 1.278,15 |
| U.1.03.01.02.001 | Carta, cancelleria e stampati | 339,24 | 2.366,26 |
| U.1.03.01.02.002 | Carburanti, combustibili e lubrificanti | 0,00 | 3.422,63 |
| U.1.03.01.02.003 | Equipaggiamento | 177,66 | 482,66 |
| U.1.03.01.02.004 | Vestiaro | 0,00 | 2.561,00 |
| U.1.03.01.02.005 | Accessori per uffici e alloggi | 321,69 | 2.457,09 |
| U.1.03.01.02.007 | Altri materiali tecnico-specialistici non sanitari | 24.180,14 | 209.268,66 |
| U.1.03.01.02.010 | Beni per consultazioni elettorali | 0,00 | 4.977,60 |
| U.1.03.01.02.999 | Altri beni e materiali di consumo n.a.c. | 3.697,94 | 24.644,49 |
| U.1.03.02.01.001 | Organi istituzionali dell'amministrazione - Indennita' | 10.024,85 | 194.185,29 |
| U.1.03.02.02.001 | Rimborso per viaggio e trasloco | 349,47 | 28.849,75 |
| U.1.03.02.02.002 | Indennita' di missione e di trasferta | 0,00 | 5.107,87 |
| U.1.03.02.02.004 | Pubblicita' | 0,00 | 1.342,00 |
| U.1.03.02.02.005 | Organizzazione e partecipazione a manifestazioni e convegni | 1.350,00 | 7.777,33 |
| U.1.03.02.02.999 | Altre spese per relazioni pubbliche, convegni e mostre, pubblicita' n.a.c. | 1.250,00 | 10.750,01 |
| U.1.03.02.04.004 | Acquisto di servizi per formazione obbligatoria | 2.103,12 | 11.949,32 |
| U.1.03.02.04.999 | Acquisto di servizi per altre spese per formazione e addestramento n.a.c. | 38.188,80 | 53.440,58 |
| U. | Telefonia fissa | 0,00 | 16.724,18 |

| SIOPE | | Importo nel periodo | Importo a tutto il periodo |
|------------------|--|---------------------|----------------------------|
| Codice | Descrizione | | |
| 1.03.02.05.001 | | | |
| U.1.03.02.05.002 | Telefonia mobile | 1.634,79 | 12.013,76 |
| U.1.03.02.05.004 | Energia elettrica | 21.089,35 | 130.377,25 |
| U.1.03.02.05.006 | Gas | 0,00 | 29.166,15 |
| U.1.03.02.05.007 | Spese di condominio | 0,00 | 17.847,52 |
| U.1.03.02.05.999 | Utenze e canoni per altri servizi n.a.c. | 1.815,03 | 10.847,58 |
| U.1.03.02.07.001 | Locazione di beni immobili | 0,00 | 671,00 |
| U.1.03.02.07.003 | Noleggi di attrezzature scientifiche e sanitarie | 0,00 | 16.023,48 |
| U.1.03.02.07.004 | Noleggi di hardware | 288,48 | 1.529,68 |
| U.1.03.02.07.006 | Licenze d'uso per software | 0,00 | 18.447,99 |
| U.1.03.02.07.007 | Altre licenze | 0,00 | 472,84 |
| U.1.03.02.07.008 | Noleggi di impianti e macchinari | 0,00 | 1.098,00 |
| U.1.03.02.07.999 | Altre spese sostenute per utilizzo di beni di terzi n.a.c. | 0,00 | 5.000,00 |
| U.1.03.02.09.001 | Manutenzione ordinaria e riparazioni di mezzi di trasporto ad uso civile, di sicurezza e ordine pubblico | 1.087,77 | 9.588,99 |
| U.1.03.02.09.004 | Manutenzione ordinaria e riparazioni di impianti e macchinari | 0,00 | 63.315,65 |
| U.1.03.02.09.005 | Manutenzione ordinaria e riparazioni di attrezzature | 157.134,53 | 699.670,28 |
| U.1.03.02.09.011 | Manutenzione ordinaria e riparazioni di altri beni materiali | 1.914,64 | 6.388,26 |
| U.1.03.02.10.001 | Incarichi libero professionali di studi, ricerca e consulenza | 0,00 | 3.172,00 |
| U.1.03.02.11.009 | Prestazioni tecnico-scientifiche a fini di ricerca | 13.101,14 | 95.162,40 |
| U.1.03.02.11.999 | Altre prestazioni professionali e specialistiche n.a.c. | 108.425,55 | 318.815,96 |
| U.1.03.02.12.001 | Acquisto di servizi da agenzie di lavoro interinale | 2.779,25 | 34.032,13 |
| U.1.03.02.13.002 | Servizi di pulizia e lavanderia | 0,00 | 34.482,50 |
| U.1.03.02.13.006 | Rimozione e smaltimento di rifiuti tossico-nocivi e di altri materiali | 871,23 | 4.984,19 |
| U.1.03.02.13.999 | Altri servizi ausiliari n.a.c. | 54,90 | 5.658,82 |
| U.1.03.02.14.002 | Servizio mense personale civile | 0,00 | 19,50 |
| U.1.03.02.14.999 | Altri servizi di ristorazione | 562,28 | 88.636,74 |
| U.1.03.02.17.002 | Oneri per servizio di tesoreria | 0,00 | 83,00 |
| U.1.03.02.17.999 | Spese per servizi finanziari n.a.c. | 0,00 | 6,00 |
| U.1.03.02.18.001 | Spese per accertamenti sanitari resi necessari dall'attivita' lavorativa | 0,00 | 4.963,00 |
| U.1.03.02.18.999 | Altri acquisti di servizi sanitari n.a.c. | 0,00 | 6.352,00 |
| U.1.03.02.19.001 | Gestione e manutenzione applicazioni | 308,75 | 9.694,41 |
| U.1.03.02.19.003 | Servizi per l'interoperabilita' e la cooperazione | 0,00 | 669,78 |
| U.1.03.02.19.007 | Servizi di gestione documentale | 0,00 | 11.032,48 |
| U.1.03.02.19.999 | Altri servizi informatici e di telecomunicazioni n.a.c. | 0,00 | 2.488,42 |
| U.1.03.02.99.003 | Quote di associazioni | 0,00 | 8.207,30 |
| U.1.03.02.99.005 | Spese per commissioni e comitati dell'Ente | 0,00 | 6.718,44 |
| U.1.03.02.99.999 | Altri servizi diversi n.a.c. | 13.841,44 | 95.412,45 |
| U.1.09.01.01.001 | Rimborsi per spese di personale (comando, distacco, fuori ruolo, convenzioni, ecc.) | 0,00 | 61.393,55 |
| U. | Versamenti IVA a debito per le gestioni commerciali | 66,00 | 13.067,91 |

| SIOPE | | Importo nel periodo | Importo a tutto il periodo |
|------------------------|---|---------------------|----------------------------|
| Codice | Descrizione | | |
| 1.10.03.01.001 | | | |
| U.1.10.04.01.001 | Premi di assicurazione su beni mobili | 0,00 | 1.993,50 |
| U.1.10.04.01.002 | Premi di assicurazione su beni immobili | 0,00 | 3.750,00 |
| U.1.10.04.01.003 | Premi di assicurazione per responsabilita' civile verso terzi | 0,00 | 14.754,41 |
| U.1.10.04.01.999 | Altri premi di assicurazione contro i danni | 0,00 | 8.320,00 |
| U.1.10.05.01.001 | Spese dovute a sanzioni | 0,00 | 909,17 |
| Totale Titolo 1 | | 1.209.602,88 | 7.390.943,18 |

Titolo 2 - Spese in conto capitale

| SIOPE | | Importo nel periodo | Importo a tutto il periodo |
|------------------------|--|---------------------|----------------------------|
| Codice | Descrizione | | |
| U.2.02.01.04.001 | Macchinari | 0,00 | 823,50 |
| U.2.02.01.04.002 | Impianti | 0,00 | 53.291,26 |
| U.2.02.01.05.001 | Attrezzature scientifiche | 719,80 | 612.544,48 |
| U.2.02.01.05.999 | Attrezzature n.a.c. | 1.143,14 | 34.156,72 |
| U.2.02.01.07.002 | Postazioni di lavoro | 0,00 | 28.907,10 |
| U.2.02.01.07.003 | Periferiche | 289,46 | 289,46 |
| U.2.02.01.07.999 | Hardware n.a.c. | 57.044,93 | 148.342,57 |
| U.2.02.01.09.999 | Beni immobili n.a.c. | 13.011,99 | 148.987,35 |
| U.2.02.03.02.001 | Sviluppo software e manutenzione evolutiva | 1.274,89 | 27.871,22 |
| U.2.02.03.02.002 | Acquisizione software e manutenzione evolutiva | 0,00 | 33.755,76 |
| Totale Titolo 2 | | 73.484,21 | 1.088.969,42 |

Titolo 7 - Spese per conto terzi e partite di giro

| SIOPE | | Importo nel periodo | Importo a tutto il periodo |
|------------------------|---|---------------------|----------------------------|
| Codice | Descrizione | | |
| U.7.01.01.02.001 | Versamento delle ritenute per scissione contabile IVA (split payment) | 109.502,59 | 551.951,05 |
| U.7.01.02.01.001 | Versamenti di ritenute erariali su Redditi da lavoro dipendente riscosse per conto terzi | 179.843,34 | 625.318,63 |
| U.7.01.02.02.001 | Versamenti di ritenute previdenziali e assistenziali su Redditi da lavoro dipendente riscosse per conto terzi | 79.545,98 | 417.724,45 |
| U.7.01.02.99.999 | Altri versamenti di ritenute al personale dipendente per conto di terzi | 4.551,94 | 38.557,01 |
| U.7.01.03.01.001 | Versamenti di ritenute erariali su Redditi da lavoro autonomo per conto terzi | 774,87 | 7.320,30 |
| U.7.01.99.03.001 | Costituzione fondi economici e carte aziendali | 0,00 | 10.000,00 |
| U.7.01.99.99.999 | Altre uscite per partite di giro n.a.c. | 0,00 | 1.580,35 |
| Totale Titolo 7 | | 374.218,72 | 1.652.451,79 |

Totale Generale **1.657.305,81** **10.132.364,39**

Elenco dei residui riaccertati - Accertamenti

Elenco dei filtri utilizzati
 - RESIDUI APERTI AL 31 DICEMBRE
 - TIPOLOGIA RESIDUI: TUTTI
 - RESIDUI GENERATI DA RESIDUO

Ordinamento
 - Anno di competenza
 - Capitolo

Agenzia Regionale per la Protezione dell'Ambiente della Valle

Elenco residui attivi e passivi (allegato M)

| Codice Accert. | Descrizione Accertamento | Capitolo Responsabile | Anno Comp. | Residuo al 01/01/2025 (A) | Variazioni Positive e nuovi accertamenti | Variazioni Negative (B2) | di cui: Riduzioni | di cui: saldo reimpuntazioni | Incassato (C) | Residuo al 31/12/2025 (E)=A+B1-B2-C |
|----------------|--|--|------------|---------------------------|--|--------------------------|-------------------|------------------------------|---------------|-------------------------------------|
| 3600/2015 (A) | Progetto di interesse NEXT DATA - Co2 - Carbon and water fluxes in mountain forest and grassland eco | 20105.01.02200002 | 2015 | 5.000,00 | 0,00 | 0,00 | 0,00 | 0,00 | 0,00 | 5.000,00 |
| 800/2015 (A) | Convenzione per monitoraggio amb.le lavori di sistemaz. tra Etroubles e l'innesto autostradale per t | 30100.02.02200001 | 2015 | 3.868,62 | 0,00 | 0,00 | 0,00 | 0,00 | 0,00 | 3.868,62 |
| 1600/2018 (A) | progetto SPARE "Strategic Planning for Alpine RiverEcosystems" (quota FESR + CPN) CUP G79D1500165000 | 20105.01.02205400 Sezione acque superficiali | 2018 | 2.984,32 | 0,00 | 0,00 | 0,00 | 0,00 | 0,00 | 2.984,32 |
| 5900/2019 (A) | Indagini ambientali D.Lgs. 152/06 - punto vendita La Thuile | 30100.02.02000200 | 2019 | 200,00 | 0,00 | 0,00 | 0,00 | 0,00 | 0,00 | 200,00 |
| 8700/2020 (A) | Modifica alla convenzione tra Regione Autonoma Valle d'Aosta e l'ARPA Progetto CEM | 20101.01.24030001 Sezione Agenti fisici e Energia | 2020 | 2.312,16 | 0,00 | 0,00 | 0,00 | 0,00 | 0,00 | 2.312,16 |
| 14100/2022 (A) | Accertamento automatico da sistema PagoPA - Pareri tecnici LR 25/05 emessi nel 2022 | 30100.02.02000600 | 2022 | 250,00 | 0,00 | 0,00 | 0,00 | 0,00 | 0,00 | 250,00 |
| 600/2023 (A) | Progetto PREPAIR "CUP G79G15001740002..Agg.to a rendiconto 2021 | 20105.01.02204430 Sezione aria, atmosfera e autorizzazioni ambientali | 2023 | 3.500,00 | 0,00 | 0,00 | 0,00 | 0,00 | 0,00 | 3.500,00 |
| 14300/2023 (A) | Accertamento automatico da sistema PagoPA - Analisi acqua progetto RESERVAQUA CUP I61G18000190006 | 30100.02.02200100 | 2023 | 123,60 | 0,00 | 0,00 | 0,00 | 0,00 | 0,00 | 123,60 |
| 2600/2023 (A) | Programma ricerca CEM- coordinamento attività di raccolta, di elaborazione e diffusione dati al fine | 40200.05.44030001 Sezione Agenti fisici e Energia | 2023 | 6.306,00 | 0,00 | 0,00 | 0,00 | 0,00 | 0,00 | 6.306,00 |
| 100/2024 (A) | QUARTO PROGRAMMA DI CONTRIBUTI PER ESIGENZE DI TUTELA AMBIENTALE CONNESSE ALLA MINIMIZZAZIONE DELL'I | 20101.01.24030001 Sezione Agenti fisici e Energia | 2024 | 2.312,16 | 0,00 | 0,00 | 0,00 | 0,00 | 0,00 | 2.312,16 |

| Codice Accert. | Descrizione Accertamento | Capitolo Responsabile | Anno Comp. | Residuo al 01/01/2025 (A) | Variazioni Positive e nuovi accertamenti | Variazioni Negative (B2) | di cui: Riduzioni | di cui: saldo reimpuntazioni | Incassato (C) | Residuo al 31/12/2025 (E)=A+B1-B2-C |
|--|---|--|------------|---------------------------|--|--------------------------|-------------------|------------------------------|------------------|-------------------------------------|
| 4100/2024 (A) | Programma ricerca CEM- coordinamento attività di raccolta, di elaborazione e diffusione dati al fine | 20101.01.24030001 Sezione Agenti fisici e Energia | 2024 | 18.000,00 | 0,00 | 0,00 | 0,00 | 0,00 | 0,00 | 18.000,00 |
| 4500/2024 (A) | ristranziamento - Programma ricerca CEM- coordinamento attività di raccolta, di elaborazione e diffus | 20101.01.24030001 Sezione Agenti fisici e Energia | 2024 | 694,00 | 0,00 | 0,00 | 0,00 | 0,00 | 0,00 | 694,00 |
| 16200/2024 (A) | MONITORAGGIO A SUPPORTO DELL'ATTUAZIONE DELLA DIRETTIVA 2000/60/CE: RETE AMBIENTALE STRATEGICA DEL | 20101.01.24180001 Sezione acque superficiali | 2024 | 22.100,00 | 0,00 | 0,00 | 0,00 | 0,00 | 0,00 | 22.100,00 |
| 10400/2024 (A) | 16.652,11 -Progetto PREPAIR "CUP G79G15001740002..Agg.to cronoprogramma | 20105.01.02204430 Sezione aria, atmosfera e autorizzazioni ambientali | 2024 | 1.956,01 | 0,00 | 0,00 | 0,00 | 0,00 | 0,00 | 1.956,01 |
| 11000/2024 (A) | Convenzione per attività di vigilanza e controllo sui rifiuti -ISPRA, ARPA e l'APPA di Trento | 30100.02.02000200 | 2024 | 1.500,00 | 0,00 | 0,00 | 0,00 | 0,00 | 0,00 | 1.500,00 |
| 5400/2024 (A) | Analisi acqua | 30100.02.02200100 | 2024 | 43,92 | 0,00 | 0,00 | 0,00 | 0,00 | 0,00 | 43,92 |
| 9900/2024 (A) | Interessi attivi stimati su CC III Trimestre 2024 | 30300.03.02300334 | 2024 | 14.682,52 | 0,00 | 0,00 | 0,00 | 0,00 | 11.338,81 | 3.343,71 |
| 10000/2024 (A) | Interessi attivi stimati su CC III Trimestre 2024 | 30300.03.02300334 | 2024 | 13.471,07 | 0,00 | 0,00 | 0,00 | 0,00 | 0,00 | 13.471,07 |
| TOTALI Residuo | | | | 99.304,38 | 0,00 | 0,00 | 0,00 | 0,00 | 11.338,81 | 87.965,57 |
| TOTALI Competenza | | | | 0,00 | 0,00 | 0,00 | 0,00 | 0,00 | 0,00 | 0,00 |
| TOTALI = TOTALI Residuo + TOTALI Competenza | | | | 99.304,38 | 0,00 | 0,00 | 0,00 | 0,00 | 11.338,81 | 87.965,57 |

Elenco dei residui riaccertati - Impegni

Elenco dei filtri utilizzati
 - RESIDUI APERTI AL 31 DICEMBRE
 - TIPOLOGIA RESIDUI: TUTTI
 - RESIDUI GENERATI DA RESIDUO

Ordinamento
 - Anno di competenza
 - Capitolo

Agenzia Regionale per la Protezione dell'Ambiente della Valle

Elenco residui attivi e passivi (allegato M)

| Codice Imp. | Descrizione Impegno | Capitolo Responsabile | Anno Comp. | Residuo al 01/01/2025 (A) | Variazioni Positive e nuovi impegni (B1) | Variazioni Negative (B2) | di cui: Economie | di cui: saldo reimpuntazioni | Speso (C) | Residuo al 31/12/2025 (E)=A+B1-B2-C |
|----------------|--|--|------------|---------------------------|--|--------------------------|------------------|------------------------------|-----------|-------------------------------------|
| 13600/2021 (I) | assistenza stragiudiziale trattazione contenzioso discendente da convenzione EV-K2-CNR (1.675,07€ pe | 01031.03.01451011 Direzione amministrativa | 2021 | 4.318,22 | 0,00 | 0,00 | 0,00 | 0,00 | 0,00 | 4.318,22 |
| 44800/2021 (I) | Servizio somministrazione lavoro a tempo determinato da assegnare alla Sezione Laboratorio - Area op <i>Motivo: Insussistenza</i> | 09081.03.01457012 Sezione Laboratorio chimico, biologico e mineralogico | 2021 | 7.740,91 | 0,00 | -5.740,91 | -5.740,91 | 0,00 | 0,00 | 2.000,00 |
| 56900/2021 (I) | affidamento della fornitura di 2 batterie sostitutive per datalogger OTT in uso presso la Sezione Su | 09081.03.01459809 Sezione Acqua Suolo Rifiuti | 2021 | 208,62 | 0,00 | 0,00 | 0,00 | 0,00 | 0,00 | 208,62 |
| 30700/2022 (I) | Affidamento, per il tramite di MEPA della fornitura di n. 2 licenze Office Professional 2021 ESD, ad | 01031.03.01451007 Direzione amministrativa | 2022 | 146,28 | 0,00 | 0,00 | 0,00 | 0,00 | 0,00 | 146,28 |
| 72500/2022 (I) | affidamento del servizio di gestione informatizzata delle risorse umane "Saas" per conto dell'Agenzi | 01101.03.01401119 Direzione amministrativa | 2022 | 7.496,64 | 0,00 | 0,00 | 0,00 | 0,00 | 0,00 | 7.496,64 |
| 16200/2022 (I) | Spese per convenzione tra ISPRA e ARPA Valle per lo sviluppo delle attività integrate di comunicazi | 01111.03.01453019 Direzione generale | 2022 | 817,94 | 0,00 | 0,00 | 0,00 | 0,00 | 451,35 | 366,59 |
| 30600/2022 (I) | Affidamento, per il tramite di MEPA della fornitura di n. 2 licenze Office Professional 2021 ESD, ad | 09061.03.01455007 | 2022 | 146,28 | 0,00 | 0,00 | 0,00 | 0,00 | 0,00 | 146,28 |
| 53500/2022 (I) | Servizi assistenza tecnica e supporto amm.vo-contabile nelle procedure rendicontazione e monitoraggi | 09081.03.01454011 Sezione aria, atmosfera e autorizzazioni ambientali | 2022 | 688,52 | 0,00 | 0,00 | 0,00 | 0,00 | 0,00 | 688,52 |
| 16000/2022 (I) | Fornit triennale 2020-2022, a scalare, di reattivi e di campioni di riferimento per Microbiologia e | 09081.03.01457002 Sezione Laboratorio chimico, biologico e mineralogico | 2022 | 4.264,90 | 0,00 | 0,00 | 0,00 | 0,00 | 0,00 | 4.264,90 |

| Codice Imp. | Descrizione Impegno | Capitolo Responsabile | Anno Comp. | Residuo al 01/01/2025 (A) | Variazioni Positive e nuovi impegni (B1) | Variazioni Negative (B2) | di cui: Economie | di cui: saldo reimpuntazioni | Speso (C) | Residuo al 31/12/2025 (E)=A+B1-B2-C |
|----------------|--|--|------------|---------------------------|--|--------------------------|------------------|------------------------------|-----------|-------------------------------------|
| 20100/2022 (I) | fornitura annuale, a scalare, di kit e reattivi PCR Real Time per l'area operativa Microbiologia e B <i>Motivo: Insussistenza</i> | 09081.03.01457002 Sezione Laboratorio chimico, biologico e mineralogico | 2022 | 6.401,88 | 0,00 | -2.401,88 | -2.401,88 | 0,00 | 0,00 | 4.000,00 |
| 52700/2023 (I) | Servizio di somministrazione di lavoro a tempo determinato Laboratorio e Amministrazione | 01031.03.01451012 Direzione amministrativa | 2023 | 1.201,24 | 0,00 | 0,00 | 0,00 | 0,00 | 0,00 | 1.201,24 |
| 54100/2023 (I) | Rinnovo - Marrari e Corsi SERVIZIO DI SOMMINISTRAZIONE DI LAVORO A TEMPO DETERMINATO DI RISORSE DI P | 01031.03.01451012 Direzione amministrativa | 2023 | 1.649,95 | 0,00 | 0,00 | 0,00 | 0,00 | 0,00 | 1.649,95 |
| 33300/2023 (I) | SERVIZIO TRIENNALE DI CORRIERE NAZIONALE E INTERNAZIONALE 2023 / 2026 | 01031.03.01451013 Direzione amministrativa | 2023 | 65,37 | 0,00 | 0,00 | 0,00 | 0,00 | 0,00 | 65,37 |
| 300/2023 (I) | servizio annuale di gestione informatizzata delle risorse umane "SaaS" | 01101.03.01401119 Direzione amministrativa | 2023 | 6.581,28 | 0,00 | 0,00 | 0,00 | 0,00 | 0,00 | 6.581,28 |
| 25300/2023 (I) | servizio sostitutivo mensa per il personale arpa | 09081.03.01400014 Direzione tecnica | 2023 | 5.723,56 | 0,00 | 0,00 | 0,00 | 0,00 | 793,47 | 4.930,09 |
| 19100/2023 (I) | SERVIZI QUINQUENNALI DI CLOUD DOCUMENTALE PRESSO IL DATA CENTER UNICO REGIONALE (DCUR) <i>Motivo: Insussistenza</i> | 09081.03.01452118 Direzione tecnica | 2023 | 4.596,85 | 0,00 | -1.838,71 | -1.838,71 | 0,00 | 2.758,12 | 0,02 |
| 52100/2023 (I) | Aggiudicazione del servizio di somministrazione di un'unità di personale a tempo determinato a favor | 09081.03.01454012 Sezione aria, atmosfera e autorizzazioni ambientali | 2023 | 5.000,00 | 0,00 | 0,00 | 0,00 | 0,00 | 0,00 | 5.000,00 |
| 59300/2023 (I) | OPZIONE DI PROROGA (6 MESI) SERVIZIO DI MANUTENZIONE QUADRIENNALE (48 MESI 2023/2026) DELLE CAPPE C | 09081.03.01457009 Sezione Laboratorio chimico, biologico e mineralogico | 2023 | 2.497,95 | 0,00 | 0,00 | 0,00 | 0,00 | 0,00 | 2.497,95 |
| 52800/2023 (I) | Servizio di somministrazione di lavoro a tempo determinato Laboratorio e Amministrazione | 09081.03.01457012 Sezione Laboratorio chimico, biologico e mineralogico | 2023 | 2.770,63 | 0,00 | 0,00 | 0,00 | 0,00 | 0,00 | 2.770,63 |
| 39101/2023 (S) | Somma per liquidazione adeguamenti contrattuali Isabellon e Grange | 09081.03.14080012 Sezione Agenti fisici e Energia | 2023 | 3.000,00 | 0,00 | 0,00 | 0,00 | 0,00 | 0,00 | 3.000,00 |
| 67000/2023 (I) | CONVENZIONE TRA IL MINISTERO DELLA TRANSIZIONE ECOLOGICA (MITE) E ISPRA IN ATTUAZIONE LEGGE 30 DIC | 09081.03.14110002 | 2023 | 5.500,00 | 0,00 | 0,00 | 0,00 | 0,00 | 0,00 | 5.500,00 |
| 47900/2023 (I) | PRESTAZ. AGGIUNTIVE - GESTIONE E MANUTENZIONE DEL SISTEMA DI MISURA E VALUTAZIONE DELLA QUALITÀ DELL | 09082.02.02004007 Sezione aria, atmosfera e autorizzazioni ambientali | 2023 | 2.574,01 | 0,00 | 0,00 | 0,00 | 0,00 | 995,55 | 1.578,46 |
| 63200/2023 (I) | PAGAMENTI ERRATI PER CONCORSI DA OTTOBRE A DICEMBRE 2023 | 99017.01.04300005 | 2023 | 790,00 | 0,00 | 0,00 | 0,00 | 0,00 | 0,00 | 790,00 |
| 63400/2023 (I) | Restituzione quote iscrizione concorsi versati erroneamente ad ARPA | 99017.01.04300005 | 2023 | 150,00 | 0,00 | 0,00 | 0,00 | 0,00 | 0,00 | 150,00 |
| 10800/2024 (I) | Compenso base Direttore generale ANNO 2024 | 01011.03.01000001 | 2024 | 2.496,15 | 0,00 | 0,00 | 0,00 | 0,00 | 0,00 | 2.496,15 |

| Codice Imp. | Descrizione Impegno | Capitolo Responsabile | Anno Comp. | Residuo al 01/01/2025 (A) | Variazioni Positive e nuovi impegni (B1) | Variazioni Negative (B2) | di cui: Economie | di cui: saldo reimpuntazioni | Speso (C) | Residuo al 31/12/2025 (E)=A+B1-B2-C |
|----------------|--|---|------------|---------------------------|--|--------------------------|------------------|------------------------------|-----------|-------------------------------------|
| 6300/2024 (I) | PERSONALE DI RUOLO A TEMPO INDETERMINATO - ONERI PREVIDENZIALI ANNO 2024 | 01021.01.01300023 Direzione amministrativa | 2024 | 5.767,12 | 0,00 | 0,00 | 0,00 | 0,00 | 5.719,27 | 47,85 |
| 46300/2024 (I) | Servizio Idrico ANNO 2024 | 01031.02.01600006 Direzione amministrativa | 2024 | 1.513,35 | 0,00 | 0,00 | 0,00 | 0,00 | 0,00 | 1.513,35 |
| 39600/2024 (I) | Copie eccedenti - Provvedimento originario PDA n.4 del 21/02/2020RIMODULAZIONE DI IMPEGNI DI SPESA P | 01031.03.01451007 Direzione amministrativa | 2024 | 350,00 | 0,00 | 0,00 | 0,00 | 0,00 | 0,00 | 350,00 |
| 22100/2024 (I) | SERVIZIO TRIENNALE (36 MESI-2024/2027) DI SOSTITUZIONE STAGIONALE E DEPOSITO DEI PNEUMATICI DEL PARC | 01031.03.01451009 Direzione amministrativa | 2024 | 691,28 | 0,00 | 0,00 | 0,00 | 0,00 | 445,30 | 245,98 |
| 44000/2024 (I) | affidamento per il tramite MEVA del servizio triennale (1°agosto 2021-31luglio 2024) di manutenzione | 01031.03.01451009 Direzione amministrativa | 2024 | 2.636,70 | 0,00 | 0,00 | 0,00 | 0,00 | 0,00 | 2.636,70 |
| 44100/2024 (I) | spesa per eventuali esigenze opzionali-affidamento per il tramite MEVA del servizio triennale (1°ago | 01031.03.01451009 Direzione amministrativa | 2024 | 526,00 | 0,00 | 0,00 | 0,00 | 0,00 | 0,00 | 526,00 |
| 33300/2024 (I) | SERVIZIO TRIENNALE DI CORRIERE NAZIONALE E INTERNAZIONALE 2023 / 2026 | 01031.03.01451013 Direzione amministrativa | 2024 | 1.992,67 | 0,00 | 0,00 | 0,00 | 0,00 | 223,86 | 1.768,81 |
| 64000/2024 (I) | PROROGA DELLA CONVENZIONE CENTRALE UNICA DI COMMITTENZA (CUC) REGIONALE PER L'ACQUISIZIONE DI BENI E | 01031.03.01451019 Direzione amministrativa | 2024 | 1.000,40 | 0,00 | 0,00 | 0,00 | 0,00 | 500,00 | 500,40 |
| 24300/2024 (I) | Quota IVA su convenzione CVA | 01031.10.01600007 Direzione amministrativa | 2024 | 8.360,00 | 0,00 | 0,00 | 0,00 | 0,00 | 0,00 | 8.360,00 |
| 29300/2024 (I) | RF su interessi 1 trim 24 € 4949,29 | 01031.10.01600008 Direzione amministrativa | 2024 | 4.949,09 | 0,00 | 0,00 | 0,00 | 0,00 | 0,00 | 4.949,09 |
| 47400/2024 (I) | Ritenuta su interessi attivi II trimestre 2024 | 01031.10.01600008 Direzione amministrativa | 2024 | 4.545,75 | 0,00 | 0,00 | 0,00 | 0,00 | 0,00 | 4.545,75 |
| 48300/2024 (I) | RF su interessi attivi al III trim 2024 <i>Motivo: riduzione</i> | 01031.10.01600008 Direzione amministrativa | 2024 | 3.817,46 | 0,00 | -0,01 | -0,01 | 0,00 | 0,00 | 3.817,45 |
| 48400/2024 (I) | RF su interessi attivi al IIII trim 2024 <i>Motivo: riduzione</i> | 01031.10.01600008 Direzione amministrativa | 2024 | 4.500,00 | 0,00 | -997,51 | -997,51 | 0,00 | 0,00 | 3.502,49 |
| 2701/2024 (S) | SOLUZIONE SOFTWARE PER SUPPORTARE I PROCESSI AMMINISTRATIVI E GESTIONALI E RELATIVI SERVIZI APPLICAT | 01032.02.02001009 Direzione amministrativa | 2024 | 23.530,38 | 0,00 | 0,00 | 0,00 | 0,00 | 17.003,42 | 6.526,96 |
| 2702/2024 (S) | Servizio di consulenza ed implementazione di nuove funzioni sul software "Evolutivo" in dotazione al | 01032.02.02001009 Direzione amministrativa | 2024 | 47.580,00 | 0,00 | 0,00 | 0,00 | 0,00 | 0,00 | 47.580,00 |
| 23700/2024 (I) | Corso di formazione sull'utilizzo della gascromatografia - Arpa VDA Dipendenti Alessandra Brunier, M | 01101.03.01401105 Direzione amministrativa | 2024 | 4.200,00 | 0,00 | 0,00 | 0,00 | 0,00 | 0,00 | 4.200,00 |
| 28600/2024 (I) | CORSI DI FORMAZIONE PER LA SICUREZZA SUI LUOGHI DI LAVORO | 01101.03.01401105 Direzione amministrativa | 2024 | 2.780,00 | 0,00 | 0,00 | 0,00 | 0,00 | 80,00 | 2.700,00 |

| Codice Imp. | Descrizione Impegno | Capitolo Responsabile | Anno Comp. | Residuo al 01/01/2025 (A) | Variazioni Positive e nuovi impegni (B1) | Variazioni Negative (B2) | di cui: Economie | di cui: saldo reimpuntazioni | Speso (C) | Residuo al 31/12/2025 (E)=A+B1-B2-C |
|----------------|---|--|------------|---------------------------|--|--------------------------|------------------|------------------------------|-----------|-------------------------------------|
| 45400/2024 (I) | affidamento del servizio di formazione, addestramento e aggiornamento per addetti a lavori in quota. | 01101.03.01401105 Direzione amministrativa | 2024 | 1.823,80 | 0,00 | 0,00 | 0,00 | 0,00 | 0,00 | 1.823,80 |
| 64100/2024 (I) | CORSO DI FORMAZIONE SULL'UTILIZZO DEL HPLC SHIMADZU, Alessandra Brunier, Monica Ugonino, Federica Gi | 01101.03.01401105 Direzione amministrativa | 2024 | 4.000,00 | 0,00 | 0,00 | 0,00 | 0,00 | 0,00 | 4.000,00 |
| 36000/2024 (I) | Affidamento incarico triennale (2022-2025)-decorrenza 1 giugno 2022- di Medico Competente per per lo | 01101.03.01401117 Direzione amministrativa | 2024 | 6.339,96 | 0,00 | 0,00 | 0,00 | 0,00 | 4.963,00 | 1.376,96 |
| 9500/2024 (I) | SERVIZIO ANNUALE DI GESTIONE INFORMATIZZATA DELLE RISORSE UMANE "SAAS" PER CONTO DI ARPA | 01101.03.01401119 Direzione amministrativa | 2024 | 7.438,17 | 0,00 | 0,00 | 0,00 | 0,00 | 609,50 | 6.828,67 |
| 7900/2024 (I) | PERSONALE DI RUOLO A TEMPO INDETERMINATO - contributi previdenza complementare ANNO 2024 | 01111.01.01300113 Direzione generale | 2024 | 308,61 | 0,00 | 0,00 | 0,00 | 0,00 | 219,38 | 89,23 |
| 16200/2024 (I) | Spese per convenzione tra ISPRA e ARPA Valle per lo sviluppo delle attività integrate di comunicazi | 01111.03.01453019 Direzione generale | 2024 | 3.008,41 | 0,00 | 0,00 | 0,00 | 0,00 | 2.351,55 | 656,86 |
| 66600/2024 (I) | SERVIZI CONNESSI ALL'AUTOMATIZZAZIONE DELL'APERTURA DEL PORTONE D'INGRESSO PRINCIPALE DELL'AGENZIA R | 01112.02.02003004 Direzione generale | 2024 | 549,00 | 0,00 | 0,00 | 0,00 | 0,00 | 0,00 | 549,00 |
| 34300/2024 (I) | IRAP personale a Tempo Determinato-Progetto PNRR "Agile Arvier, la cultura del cambiamento" cofinan | 09081.02.14220125 | 2024 | 438,80 | 0,00 | 0,00 | 0,00 | 0,00 | 247,94 | 190,86 |
| 54600/2024 (I) | APPROVVIGIONAMENTO DI MINUTI BENI E SERVIZI. INDIVIDUAZIONE FORNITORI E IMPEGNO DI SPESA. | 09081.03.01452102 Direzione tecnica | 2024 | 36,60 | 0,00 | 0,00 | 0,00 | 0,00 | 31,44 | 5,16 |
| 25200/2024 (I) | Fondo incentivi quota innovazione a tirocini (da imp 251) | 09081.03.01452112 Direzione tecnica | 2024 | 1.030,00 | 0,00 | 0,00 | 0,00 | 0,00 | 0,00 | 1.030,00 |
| 44700/2024 (I) | SERVIZIO TRIENNALE DI RACCOLTA E SMALTIMENTO DEI RIFIUTI PER ARPA. | 09081.03.01452113 Direzione tecnica | 2024 | 7.808,00 | 0,00 | 0,00 | 0,00 | 0,00 | 3.795,76 | 4.012,24 |
| 19100/2024 (I) | SERVIZI QUINQUENNALI DI CLOUD DOCUMENTALE PRESSO IL DATA CENTER UNICO REGIONALE (DCUR) | 09081.03.01452118 Direzione tecnica | 2024 | 5.516,22 | 0,00 | 0,00 | 0,00 | 0,00 | 2.758,12 | 2.758,10 |
| 41200/2024 (I) | Rinnovo SOMMINISTRAZIONE DI LAVORO A TEMPO DETERMINATO LUDOVICI scad. 31/08/2024 - CIG ORIGINARIO 88 | 09081.03.01454012 Sezione aria, atmosfera e autorizzazioni ambientali | 2024 | 3.500,00 | 0,00 | 0,00 | 0,00 | 0,00 | 492,90 | 3.007,10 |
| 40100/2024 (I) | integrazione AD 3/2018 CONTRATTO CONCERNENTE IL SERVIZIO DI ASSISTENZA TECNICA E DI SUPPORTO AMMINIS | 09081.03.01454441 Sezione aria, atmosfera e autorizzazioni ambientali | 2024 | 1.509,77 | 0,00 | 0,00 | 0,00 | 0,00 | 936,00 | 573,77 |
| 27900/2024 (I) | VERIFICA CONDIZIONI STATICHE TORRE MONITORAGGIO FLUSSI DI CO2 DI TORGNON | 09081.03.01456411 | 2024 | 748,00 | 0,00 | 0,00 | 0,00 | 0,00 | 0,00 | 748,00 |
| 13500/2024 (I) | FORNITURA A SCALARE, ANNUALE, DI GALLERIE DI IDENTIFICAZIONE MICROBICA E DI REATTIVI PER ESTRAZIONE <i>Motivo: Insussistenza</i> | 09081.03.01457002 Sezione Laboratorio chimico, biologico e mineralogico | 2024 | 1.444,11 | 0,00 | -773,11 | -773,11 | 0,00 | 335,50 | 335,50 |

| Codice Imp. | Descrizione Impegno | Capitolo Responsabile | Anno Comp. | Residuo al 01/01/2025 (A) | Variazioni Positive e nuovi impegni (B1) | Variazioni Negative (B2) | di cui: Economie | di cui: saldo reimpuntazioni | Speso (C) | Residuo al 31/12/2025 (E)=A+B1-B2-C |
|----------------|---|--|------------|---------------------------|--|--------------------------|------------------|------------------------------|-----------|-------------------------------------|
| 18700/2024 (I) | SERVIZIO BIENNALE (2024-2025), A LOTTI, (LOTTO7) DI ASSISTENZA TECNICA SPECIALISTICA SU STRUMENTAZIO | 09081.03.01457009 Sezione Laboratorio chimico, biologico e mineralogico | 2024 | 3.294,00 | 0,00 | 0,00 | 0,00 | 0,00 | 747,25 | 2.546,75 |
| 27600/2024 (I) | Servizio di manutenzione quadriennale (48 mesi) dei microscopi in uso presso l'Agenzia | 09081.03.01457009 Sezione Laboratorio chimico, biologico e mineralogico | 2024 | 2.169,16 | 0,00 | 0,00 | 0,00 | 0,00 | 481,90 | 1.687,26 |
| 28800/2024 (I) | SERVIZIO URGENTE DI MANUTENZIONE STRAORDINARIA PER IMPLEMETAZIONE METODICA ANALITICA SU STRUMENTO IN | 09081.03.01457009 Sezione Laboratorio chimico, biologico e mineralogico | 2024 | 3.782,00 | 0,00 | 0,00 | 0,00 | 0,00 | 0,00 | 3.782,00 |
| 31100/2024 (I) | INTERVENTO URGENTE DI MANUTENZIONE QUANTSTUDIO 5, 0.1ML BLOCK termociclatore QS5 | 09081.03.01457009 Sezione Laboratorio chimico, biologico e mineralogico | 2024 | 3.889,36 | 0,00 | 0,00 | 0,00 | 0,00 | 0,00 | 3.889,36 |
| 43200/2024 (I) | intervento urgente di manutenzione su autocampionatore AS-AP | 09081.03.01457009 Sezione Laboratorio chimico, biologico e mineralogico | 2024 | 1.516,46 | 0,00 | 0,00 | 0,00 | 0,00 | 0,00 | 1.516,46 |
| 44500/2024 (I) | IMPEGNO PRECAUZIONALE PER RICAMBI O MANUTENZIONI NON PROGRAMMATE PER SERVIZIO QUADRIENNALE (2023/202 | 09081.03.01457009 Sezione Laboratorio chimico, biologico e mineralogico | 2024 | 506,00 | 0,00 | 0,00 | 0,00 | 0,00 | 0,00 | 506,00 |
| 48200/2024 (I) | RINNOVO CONTRATTO RELATIVO AL SERVIZIO DI ASSISTENZA TECNICA SPECIALISTICA SU STRUMENTAZIONE IN DOTA | 09081.03.01457009 Sezione Laboratorio chimico, biologico e mineralogico | 2024 | 13.775,65 | 0,00 | 0,00 | 0,00 | 0,00 | 13.775,63 | 0,02 |
| 59300/2024 (I) | OPZIONE DI PROROGA (6 MESI) SERVIZIO DI MANUTENZIONE QUADRIENNALE (48 MESI 2023/2026) DELLE CAPPE C | 09081.03.01457009 Sezione Laboratorio chimico, biologico e mineralogico | 2024 | 2.497,95 | 0,00 | 0,00 | 0,00 | 0,00 | 0,00 | 2.497,95 |
| 14100/2024 (I) | FORNITURA URGENTE DEL CAMPIONE RIPETUTO DEL PT-WT -413-X (413 - POTABLE WATER CLOST/PSEUD) ROUND 332, | 09081.03.01457011 Sezione Laboratorio chimico, biologico e mineralogico | 2024 | 226,92 | 0,00 | 0,00 | 0,00 | 0,00 | 0,00 | 226,92 |
| 32700/2024 (I) | SERVIZIO DI ANALISI DI CAMPIONI AEROBIOLOGICI. ATTIVAZIONE OPZIONE PRESTAZIONALE. | 09081.03.01457011 Sezione Laboratorio chimico, biologico e mineralogico | 2024 | 12.350,00 | 0,00 | 0,00 | 0,00 | 0,00 | 0,00 | 12.350,00 |
| 29200/2024 (I) | eventuali prestazioni aggiuntive FORNITURA QUINQUENNALE 2024/2028 DI CONSUMABILI PER Sonda MULTIPAR | 09081.03.01459809 Sezione Acqua Suolo Rifiuti | 2024 | 202,40 | 0,00 | 0,00 | 0,00 | 0,00 | 0,00 | 202,40 |
| 38100/2024 (I) | Quota IVA (progetto RASPO) - CONTRATTO DI RICERCA CON IL POLITECNICO DI TORINO-(DIATI), NELL'AMBIT | 09081.03.01459819 Sezione Acqua Suolo Rifiuti | 2024 | 4.862,00 | 0,00 | 0,00 | 0,00 | 0,00 | 0,00 | 4.862,00 |
| 37800/2024 (I) | CONTRATTO DI RICERCA per la gestione integrata degli ecosistemi acquatici CON IL POLITECNICO DI TOR | 09081.03.14180019 Sezione Acqua Suolo Rifiuti | 2024 | 22.100,00 | 0,00 | 0,00 | 0,00 | 0,00 | 0,00 | 22.100,00 |
| 20600/2024 (I) | PRESTAZIONI AGGIUNTIVE - SERVIZIO QUINQUENNALE GESTIONE E MANUTENZIONE SISTEMA MISURA E VALUTAZIONE | 09082.02.02004007 Sezione aria, atmosfera e autorizzazioni ambientali | 2024 | 12.938,00 | 0,00 | 0,00 | 0,00 | 0,00 | 0,00 | 12.938,00 |

| Codice Imp. | Descrizione Impegno | Capitolo Responsabile | Anno Comp. | Residuo al 01/01/2025 (A) | Variazioni Positive e nuovi impegni (B1) | Variazioni Negative (B2) | di cui: Economie | di cui: saldo reimpuntazioni | Speso (C) | Residuo al 31/12/2025 (E)=A+B1-B2-C |
|--|--|--|------------|---------------------------|--|--------------------------|-------------------|------------------------------|------------------|-------------------------------------|
| 20700/2024 (I) | PRESTAZIONI AGGIUNTIVE - SERVIZIO QUINQUENNALE GESTIONE E MANUTENZIONE SISTEMA MISURA E VALUTAZIONE | 09082.02.02004007 Sezione aria, atmosfera e autorizzazioni ambientali | 2024 | 3.234,50 | 0,00 | 0,00 | 0,00 | 0,00 | 0,00 | 3.234,50 |
| 2601/2024 (S) | FORNITURA E POSA DI UNO SPETTROMETRO DI MASSA AD ALTA RISOLUZIONE QUADRUPOLO-ORBITRAP COMPATIBILE CO | 09082.02.02007004 Sezione Laboratorio chimico, biologico e mineralogico | 2024 | 419.680,00 | 0,00 | 0,00 | 0,00 | 0,00 | 0,00 | 419.680,00 |
| 43302/2024 (S) | FORNITURA E POSA DI UNO STRUMENTO DI CROMATOGRAFIA LIQUIDA PER L'AREA OPERATIVA CHIMICA ORGANICA ED | 09082.02.02007004 Sezione Laboratorio chimico, biologico e mineralogico | 2024 | 84.553,53 | 0,00 | 0,00 | 0,00 | 0,00 | 0,00 | 84.553,53 |
| 11100/2024 (I) | Versamento ritenute erariali dipendenti ANNO 2024 | 99017.01.04100005 | 2024 | 0,02 | 0,00 | 0,00 | 0,00 | 0,00 | 0,00 | 0,02 |
| 68800/2024 (I) | Entrate per concorsi erroneamente versati al nostro Ente 1 trimestre (€ 30,00) - 4°trimestre (20,00) | 99017.01.04300005 | 2024 | 50,00 | 0,00 | 0,00 | 0,00 | 0,00 | 0,00 | 50,00 |
| TOTALI Residuo | | | | 832.694,78 | 0,00 | -11.752,13 | -11.752,13 | 0,00 | 60.716,21 | 760.226,44 |
| TOTALI Competenza | | | | 0,00 | 0,00 | 0,00 | 0,00 | 0,00 | 0,00 | 0,00 |
| TOTALI = TOTALI Residuo + TOTALI Competenza | | | | 832.694,78 | 0,00 | -11.752,13 | -11.752,13 | 0,00 | 60.716,21 | 760.226,44 |

Piano degli indicatori di bilancio degli organismi e degli enti strumentali delle Regioni e delle Province aut.

**Indicatori sintetici
Rendiconto esercizio 2025**

| TIPOLOGIA INDICATORE | DEFINIZIONE | VALORE INDICATORE 2025 (percentuale) |
|--|--|---|
| 1 Rigidità strutturale di bilancio | | |
| 1.1 Incidenza spese rigide (ripiano disavanzo, personale e debito) su entrate correnti | [ripiano disavanzo a carico dell'esercizio + Impegni (Macroaggregati 1.1 "Redditi di lavoro dipendente" + pdc 1.02.01.01.000 "IRAP" – FPV entrata concernente il Macroaggregato 1.1 + FPV personale in uscita 1.1 + 1.7 "Interessi passivi" + Titolo 4 Rimborsi prestiti)] / (Accertamenti primi tre titoli Entrate + trasferimenti in conto capitale per ripiano disavanzi pregressi) | 63,632 |
| 2 Entrate correnti | | |
| 2.1 Incidenza degli accertamenti di parte corrente sulle previsioni iniziali di parte corrente | Totale accertamenti primi tre titoli di entrata / Stanziamenti iniziali di competenza dei primi tre titoli delle Entrate | 95,978 |
| 2.2 Incidenza degli accertamenti di parte corrente sulle previsioni definitive di parte corrente | Totale accertamenti primi tre titoli di entrata / Stanziamenti definitivi di competenza dei primi tre titoli delle Entrate | 93,445 |
| 2.3 Incidenza degli accertamenti delle entrate proprie sulle previsioni iniziali di parte corrente | Totale accertamenti (pdc E.1.01.00.00.000 "Tributi" – "Compartecipazioni di tributi" E.1.01.04.00.000 + E.3.00.00.00.000 "Entrate extratributarie") / Stanziamenti iniziali di competenza dei primi tre titoli delle Entrate | 2,695 |
| 2.4 Incidenza degli accertamenti delle entrate proprie sulle previsioni definitive di parte corrente | Totale accertamenti (pdc E.1.01.00.00.000 "Tributi" – "Compartecipazioni di tributi" E.1.01.04.00.000 + E.3.00.00.00.000 "Entrate extratributarie") / Stanziamenti definitivi di competenza dei primi tre titoli delle Entrate | 2,624 |
| 2.5 Incidenza degli incassi correnti sulle previsioni iniziali di parte corrente | Totale incassi c/competenza e c/residui dei primi tre titoli di entrata / Stanziamenti iniziali di cassa dei primi tre titoli delle Entrate | 83,135 |
| 2.6 Incidenza degli incassi correnti sulle previsioni definitive di parte corrente | Totale incassi c/competenza e c/residui primi tre titoli di entrata / Stanziamenti definitivi di cassa dei primi tre titoli delle Entrate | 83,879 |
| 2.7 Incidenza degli incassi delle entrate proprie sulle previsioni iniziali di parte corrente | Totale incassi c/competenza e c/residui (pdc E.1.01.00.00.000 "Tributi" – "Compartecipazioni di tributi" E.1.01.04.00.000 + E.3.00.00.00.000 "Entrate extratributarie") / Stanziamenti iniziali di cassa dei primi tre titoli delle Entrate | 2,256 |
| 2.8 Incidenza degli incassi delle entrate proprie sulle previsioni definitive di parte corrente | Totale incassi c/competenza e c/residui (pdc E.1.01.00.00.000 "Tributi" – "Compartecipazioni di tributi" E.1.01.04.00.000 + E.3.00.00.00.000 "Entrate extratributarie") / Stanziamenti definitivi di cassa dei primi tre titoli delle Entrate | 2,276 |
| 3 Anticipazioni dell'Istituto tesoriere | | |
| 3.1 Utilizzo medio Anticipazioni di tesoreria | Sommatoria degli utilizzi giornalieri delle anticipazioni nell'esercizio / (365 x max previsto dalla norma) | 0,000 |
| 3.2 Anticipazioni chiuse solo contabilmente | Anticipazione di tesoreria all'inizio dell'esercizio successivo / max previsto dalla norma | 0,000 |
| 4 Spese di personale | | |
| 4.1 Incidenza della spesa di personale sulla spesa corrente | Impegni (Macroaggregato 1.1 "Redditi di lavoro dipendente" + pdc 1.02.01.01.000 "IRAP" + FPV personale in uscita 1.1 – FPV personale in entrata concernente il Macroaggregato 1.1) / (Impegni Spesa corrente – FCDE corrente + FPV concernente il Macroaggregato 1.1 – FPV di entrata concernente il Macroaggregato 1.1) | 65,550 |
| 4.2 Incidenza del salario accessorio ed incentivante rispetto al totale della spesa di personale Indica il peso delle componenti afferenti la contrattazione decentrata dell'ente rispetto al totale dei redditi da lavoro | Impegni (pdc 1.01.01.004 + 1.01.01.008 "indennità e altri compensi al personale a tempo indeterminato e determinato" + pdc 1.01.01.003 + 1.01.01.007 "straordinario al personale a tempo indeterminato e determinato" + FPV in uscita concernente il Macroaggregato 1.1 – FPV di entrata concernente il Macroaggregato 1.1) / Impegni (Macroaggregato 1.1 "Redditi di lavoro dipendente" + pdc U.1.02.01.01.000 "IRAP" + FPV in uscita concernente il Macroaggregato 1.1 – FPV in entrata concernente il Macroaggregato 1.1) | 9,595 |
| 4.3 Incidenza spesa personale flessibile rispetto al totale della spesa di personale Indica come gli enti soddisfano le proprie esigenze di risorse umane, mixando le varie alternative contrattuali più rigide (personale dipendente) o meno rigide (forme di lavoro flessibile) | Impegni (pdc U.1.03.02.010.000 "Consulenze" + pdc U.1.03.02.12.000 "lavoro flessibile/LSU/Lavoro interinale" + pdc U.1.03.02.11.000 "Prestazioni professionali e specialistiche") / Impegni (Macroaggregato 1.1 "Redditi di lavoro dipendente" + pdc U.1.02.01.01.000 "IRAP" + FPV in uscita concernente il Macroaggregato 1.1 – FPV in entrata concernente il Macroaggregato 1.1) | 10,771 |
| 5 Interessi passivi | | |
| 5.1 Incidenza degli interessi passivi sulle entrate correnti | Impegni Macroaggregato 1.7 "Interessi passivi" / Accertamenti primi tre titoli delle Entrate ("Entrate correnti") | 0,000 |
| 5.2 Incidenza degli interessi passivi sulle anticipazioni sul totale della spesa per interessi passivi | Impegni voce del pdc U.1.07.06.04.000 "Interessi passivi su anticipazioni di tesoreria" / Impegni Macroaggregato 1.7 "Interessi passivi" | 0,000 |
| 5.3 Incidenza interessi di mora sul totale della spesa per interessi passivi | Impegni voce del pdc U.1.07.06.02.000 "Interessi di mora" / Impegni Macroaggregato 1.7 "Interessi passivi" | 0,000 |
| 6 Investimenti | | |
| 6.1 Incidenza investimenti sul totale della spesa corrente e in conto capitale | Impegni (Macroaggregato 2.2 "Investimenti fissi lordi e acquisto di terreni" + Macroaggregato 2.3 "Contributi agli investimenti") / totale Impegni Tit. I + II | 13,516 |
| 6.2 Quota investimenti complessivi finanziati dal risparmio corrente | Margine corrente di competenza / [Impegni + relativi FPV (Macroaggregato 2.2 "Investimenti fissi lordi e acquisto di terreni" + Macroaggregato 2.3 "Contributi agli investimenti")] (9) | 16,011 |
| 6.3 Quota investimenti complessivi finanziati dal saldo positivo delle partite finanziarie | Saldo positivo delle partite finanziarie / [Impegni + relativi FPV (Macroaggregato 2.2 "Investimenti fissi lordi e acquisto di terreni" + Macroaggregato 2.3 "Contributi agli investimenti")] (9) | 0,000 |

Piano degli indicatori di bilancio degli organismi e degli enti strumentali delle Regioni e delle Province aut.

**Indicatori sintetici
Rendiconto esercizio 2025**

| TIPOLOGIA INDICATORE | DEFINIZIONE | VALORE INDICATORE 2025 (percentuale) | |
|--|---|--|---------|
| 6.4 | Quota investimenti complessivi finanziati da debito | Accertamenti (Titolo 6"Accensione prestiti" - Categoria 6.02.02 "Anticipazioni" - Categoria 6.03.03 "Accensione prestiti a seguito di escussione di garanzie" - Accensioni di prestiti da rinegoziazioni) / [Impegni + relativi FPV (Macroaggregato 2.2 "Investimenti fissi lordi e acquisto di terreni" + Macroaggregato 2.3 "Contributi agli investimenti")] (9) | 0,000 |
| 7 Analisi dei residui | | | |
| 7.1 | Incidenza nuovi residui passivi di parte corrente su stock residui passivi correnti | Totale residui passivi titolo 1 di competenza dell'esercizio / Totale residui passivi titolo 1 al 31 dicembre | 85,635 |
| 7.2 | Incidenza nuovi residui passivi in c/capitale su stock residui passivi in conto capitale al 31 dicembre | Totale residui passivi titolo 2 di competenza dell'esercizio/ Totale residui titolo 2 al 31 dicembre | 46,364 |
| 7.3 | Incidenza nuovi residui passivi per incremento attività finanziarie su stock residui passivi per incremento attività finanziarie al 31 dicembre | Totale residui passivi titolo 3 di competenza dell'esercizio / Totale residui passivi titolo 3 al 31 dicembre | 0,000 |
| 7.4 | Incidenza nuovi residui attivi di parte corrente su stock residui attivi di parte corrente | Totale residui attivi titoli 1,2,3 di competenza dell'esercizio / Totale residui attivi titolo 1, 2, 3 al 31 dicembre | 89,996 |
| 7.5 | Incidenza nuovi residui attivi in c/capitale su stock residui attivi in c/capitale | Totale residui attivi titolo 4 di competenza dell'esercizio / Totale residui attivi titolo 4 al 31 dicembre | 99,107 |
| 7.6 | Incidenza nuovi residui attivi per riduzione di attività finanziarie su stock residui attivi per riduzione di attività finanziarie | Totale residui attivi titolo 5 di competenza dell'esercizio / Totale residui attivi titolo 5 al 31 dicembre | 0,000 |
| 8 Smaltimento debiti non finanziari | | | |
| 8.1 | Smaltimento debiti commerciali nati nell'esercizio | Pagamenti di competenza (Macroaggregati 1.3 "Acquisto di beni e servizi" + 2.2 "Investimenti fissi lordi e acquisto di terreni") / Impegni di competenza (Macroaggregati 1.3 "Acquisto di beni e servizi" + 2.2 "Investimenti fissi lordi e acquisto di terreni") | 59,571 |
| 8.2 | Smaltimento debiti commerciali nati negli esercizi precedenti | Pagamenti c/residui (Macroaggregati 1.3 "Acquisto di beni e servizi" + 2.2 "Investimenti fissi lordi e acquisto di terreni") / stock residui al 1° gennaio (Macroaggregati 1.3 "Acquisto di beni e servizi" + 2.2 "Investimenti fissi lordi e acquisto di terreni") | 56,408 |
| 8.3 | Smaltimento debiti verso altre amministrazioni pubbliche nati nell'esercizio | Pagamenti di competenza [Trasferimenti correnti a Amministrazioni Pubbliche (U.1.04.01.00.000) + Trasferimenti di tributi (U.1.05.00.00.000) + Fondi perequativi (U.1.06.00.00.000) + Contributi agli investimenti a Amministrazioni pubbliche (U.2.03.01.00.000) + Altri trasferimenti in conto capitale (U.2.04.01.00.000 + U.2.04.11.00.000 + U.2.04.16.00.000 + U.2.04.21.00.000)] / Impegni di competenza [Trasferimenti correnti a Amministrazioni Pubbliche (U.1.04.01.00.000) + Trasferimenti di tributi (U.1.05.00.00.000) + Fondi perequativi (U.1.06.00.00.000) + Contributi agli investimenti a Amministrazioni pubbliche (U.2.03.01.00.000) + Altri trasferimenti in conto capitale (U.2.04.01.00.000 + U.2.04.11.00.000 + U.2.04.16.00.000 + U.2.04.21.00.000)] | 0,000 |
| 8.4 | Smaltimento debiti verso altre amministrazioni pubbliche nati negli esercizi precedenti | Pagamenti in c/residui [Trasferimenti correnti a Amministrazioni Pubbliche (U.1.04.01.00.000) + Trasferimenti di tributi (U.1.05.00.00.000) + Fondi perequativi (U.1.06.00.00.000) + Contributi agli investimenti a Amministrazioni pubbliche (U.2.03.01.00.000) + Altri trasferimenti in conto capitale (U.2.04.01.00.000 + U.2.04.11.00.000 + U.2.04.16.00.000 + U.2.04.21.00.000)] / stock residui al 1° gennaio [Trasferimenti correnti a Amministrazioni Pubbliche (U.1.04.01.00.000) + Trasferimenti di tributi (U.1.05.00.00.000) + Fondi perequativi (U.1.06.00.00.000) + Contributi agli investimenti a Amministrazioni pubbliche (U.2.03.01.00.000) + Altri trasferimenti in conto capitale (U.2.04.01.00.000 + U.2.04.11.00.000 + U.2.04.16.00.000 + U.2.04.21.00.000)] | 0,000 |
| 8.5 | Indicatore annuale di tempestività dei pagamenti (di cui al Comma 1, dell'articolo 9, DPCM del 22 settembre 2014) | Giorni effettivi intercorrenti tra la data di scadenza della fattura o richiesta equivalente di pagamento e la data di pagamento ai fornitori moltiplicata per l'importo dovuto, rapportata alla somma degli importi pagati nel periodo di riferimento | -10,360 |
| 9 Debiti finanziari | | | |
| 9.1 | Incidenza estinzioni anticipate debiti finanziari | Impegni per estinzioni anticipate / Debito da finanziamento al 31 dicembre anno precedente (2) | 0,000 |
| 9.2 | Incidenza estinzioni ordinarie debiti finanziari | (Totale impegni Titolo 4 della spesa – Impegni estinzioni anticipate) / Debito da finanziamento al 31/12 anno precedente (2) | 0,000 |

Piano degli indicatori di bilancio degli organismi e degli enti strumentali delle Regioni e delle Province aut.

**Indicatori sintetici
Rendiconto esercizio 2025**

| TIPOLOGIA INDICATORE | DEFINIZIONE | VALORE INDICATORE 2025 (percentuale) |
|---|--|--------------------------------------|
| 9.3 Sostenibilità debiti finanziari | [Impegni (Totale 1.7 "Interessi passivi" – "Interessi di mora" (U.1.07.06.02.000) – "Interessi per anticipazioni prestiti" (U.1.07.06.04.000) + Titolo 4 della spesa – estinzioni anticipate) – (Accertamenti Entrate categoria E.4.02.06.00.000 "Contributi agli investimenti direttamente destinati al rimborso di prestiti da amministrazioni pubbliche")+ Trasferimenti in conto capitale per assunzione di debiti dell'amministrazione da parte di amministrazioni pubbliche (E.4.03.01.00.000) + Trasferimenti in conto capitale da parte di amministrazioni pubbliche per cancellazione di debiti dell'amministrazione (E.4.03.04.00.000)] / Accertamenti titoli 1, 2 e 3 | 0,000 |
| 10 Composizione dell'avanzo di amministrazione (4) | | |
| 10.1 Incidenza quota libera di parte corrente nell'avanzo | Quota libera di parte corrente dell'avanzo/Avanzo di amministrazione (5) | 53,955 |
| 10.2 Incidenza quota libera in c/capitale nell'avanzo | Quota libera in conto capitale dell'avanzo/Avanzo di amministrazione (6) | 6,977 |
| 10.3 Incidenza quota accantonata nell'avanzo | Quota accantonata dell'avanzo/Avanzo di amministrazione (7) | 9,211 |
| 10.4 Incidenza quota vincolata nell'avanzo | Quota vincolata dell'avanzo/Avanzo di amministrazione (8) | 29,857 |
| 11 Disavanzo di amministrazione | | |
| 11.1 Quota disavanzo ripianato nell'esercizio | Disavanzo di amministrazione esercizio precedente – Disavanzo di amministrazione esercizio in corso / Totale Disavanzo esercizio precedente (3) | 0,000 |
| 11.2 Incremento del disavanzo rispetto all'esercizio precedente | Disavanzo di amministrazione esercizio in corso – Disavanzo di amministrazione esercizio precedente / Totale Disavanzo esercizio precedente (3) | 0,000 |
| 11.3 Sostenibilità patrimoniale del disavanzo | Totale disavanzo di amministrazione (3) / Patrimonio netto (1) | 0,000 |
| 11.4 Sostenibilità disavanzo effettivamente a carico dell'esercizio | Disavanzo iscritto in spesa del conto del bilancio / (Accertamenti dei titoli 1, 2 e 3 delle entrate + trasferimenti in conto capitale per ripiano disavanzi pregressi) | 0,000 |
| 12 Debiti fuori bilancio | | |
| 12.1 Debiti riconosciuti e finanziati | Importo Debiti fuori bilancio riconosciuti e finanziati / Totale impegni titolo I e titolo II | 0,000 |
| 12.2 Debiti in corso di riconoscimento | Importo debiti fuori bilancio in corso di riconoscimento/Totale accertamento entrate dei titoli 1, 2 e 3 | 0,000 |
| 12.3 Debiti riconosciuti e in corso di finanziamento | importo Debiti fuori bilancio riconosciuti e in corso di finanziamento/Totale accertamento entrate dei titoli 1, 2 e 3 | 0,000 |
| 13 Fondo pluriennale vincolato | | |
| 13.1 Utilizzo del FPV | (Fondo pluriennale vincolato corrente e capitale iscritto in entrata del bilancio - Quota del fondo pluriennale vincolato corrente e capitale non utilizzata nel corso dell'esercizio e rinviata agli esercizi successivi) / Fondo pluriennale vincolato di parte corrente e in conto capitale iscritto in entrata nel bilancio (Per il FPV riferirsi ai valori riportati nell'allegato del rendiconto concernente il FPV, totale delle colonne a) e c) | 100,000 |

Piano degli indicatori di bilancio degli organismi e degli enti strumentali delle Regioni e delle Province aut.

**Indicatori sintetici
Rendiconto esercizio 2025**

| TIPOLOGIA INDICATORE | DEFINIZIONE | VALORE INDICATORE 2025 (percentuale) |
|---|--|---|
| 14 Partite di giro e conto terzi | | |
| 14.1 | Incidenza partite di giro e conto terzi in entrata Totale accertamenti Entrate per conto terzi e partite di giro / Totale accertamenti primi tre titoli delle entrate | 21,319 |
| 14.2 | Incidenza partite di giro e conto terzi in uscita Totale impegni Uscite per conto terzi e partite di giro / Totale impegni del titolo I della spesa | 21,852 |

(1) Il Patrimonio Netto è pari alla Lettera A) dello stato patrimoniale passivo. Gli organismi e gli enti strumentali delle Autonomie speciali che adottano il DLgs 118/2011 a decorrere dal 2016 elaborano l'indicatore a decorrere dal 2017.

(2) Il debito da finanziamento è pari alla Lettera D1 dello stato patrimoniale passivo. Gli organismi e gli enti strumentali delle Autonomie speciali che adottano il DLgs 118/2011 a decorrere dal 2016 elaborano l'indicatore a decorrere dal 2017.

(3) Indicatore da rappresentare solo in caso di disavanzo di amministrazione. Il disavanzo di amministrazione è pari alla lettera E dell'allegato al rendiconto riguardante il risultato di amministrazione dell'esercizio di riferimento, al netto del disavanzo da debito autorizzato e non contratto.

(4) Da compilare solo se la voce E, dell'allegato al rendiconto concernente il risultato di amministrazione è positivo o pari a 0.

(5) La quota libera di parte corrente del risultato di amministrazione è pari alla voce E riportata nell'allegato a) al rendiconto. Il risultato di amministrazione è pari alla lettera A del predetto allegato a)

(6) La quota libera in c/capitale del risultato di amministrazione è pari alla voce D riportata nell'allegato a) al rendiconto. Il risultato di amministrazione è pari alla lettera A riportata nel predetto allegato a).

(7) La quota accantonata del risultato di amministrazione è pari alla voce B riportata nell'allegato a) al rendiconto. Il risultato di amministrazione è pari alla lettera A del predetto allegato a).

(8) La quota vincolata del risultato di amministrazione è pari alla voce C riportata nell'allegato a) al rendiconto. Il risultato di amministrazione è pari alla lettera A riportata nel predetto allegato a).

(9) Indicare al numeratore solo la quota del finanziamento destinata alla copertura di investimenti, e al denominatore escludere gli investimenti che, nell'esercizio, sono finanziati dal FPV.

Piano degli indicatori di bilancio degli organismi e degli enti strumentali delle Regioni e delle Province aut.
Indicatori analitici concernenti la composizione delle entrate e l'effettiva capacità di riscossione
Rendiconto esercizio 2025

| Titolo Tipologia | Denominazione | Composizione delle entrate (valori percentuali) | | | Percentuale di riscossione | | | | |
|---------------------|--|--|---|--------------------------------------|--|--|---|---|--|
| | | Previsioni iniziali competenza/ totale previsioni iniziali competenza | Previsioni definitive competenza/ totale previsioni definitive competenza | Accertamenti/ Totale Accertamenti | % di riscossione prevista nel bilancio di previsione iniziale: Previsioni iniziali cassa/ (previsioni iniziali competenza + residui) | % di riscossione prevista nelle previsioni definitive: Previsioni definitive cassa/ (previsioni definitive competenza + residui) | % di riscossione complessiva: (Riscossioni c/comp+ Riscossioni c/residui)/ (Accertamenti + residui definitivi iniziali) | % di riscossione dei crediti esigibili nell'esercizio: Riscossioni c/comp/ Accertamenti di competenza | % di riscossione dei crediti esigibili negli esercizi precedenti: Riscossioni c/residui/ residui definitivi iniziali |
| TITOLO 1: | Entrate correnti di natura tributaria, contributiva e perequativa | | | | | | | | |
| 10101 | Tipologia 101: Imposte, tasse e proventi assimilati | 0,000 | 0,000 | 0,000 | 0,000 | 0,000 | 0,000 | 0,000 | 0,000 |
| 10104 | Tipologia 104: Compartecipazioni di tributi | 0,000 | 0,000 | 0,000 | 0,000 | 0,000 | 0,000 | 0,000 | 0,000 |
| 10301 | Tipologia 301: Fondi perequativi da Amministrazioni Centrali | 0,000 | 0,000 | 0,000 | 0,000 | 0,000 | 0,000 | 0,000 | 0,000 |
| 10302 | Tipologia 302: Fondi perequativi dalla Regione o Provincia autonoma | 0,000 | 0,000 | 0,000 | 0,000 | 0,000 | 0,000 | 0,000 | 0,000 |
| 10000 | Totale TITOLO 1: Entrate correnti di natura tributaria, contributiva e perequativa | 0,000 | 0,000 | 0,000 | 0,000 | 0,000 | 0,000 | 0,000 | 0,000 |
| TITOLO 2: | Trasferimenti correnti | | | | | | | | |
| 20101 | Tipologia 101: Trasferimenti correnti da Amministrazioni pubbliche | 69,480 | 62,589 | 66,325 | 100,000 | 100,030 | 92,718 | 93,163 | 78,009 |
| 20102 | Tipologia 102: Trasferimenti correnti da Famiglie | 0,000 | 0,000 | 0,000 | 0,000 | 0,000 | 0,000 | 0,000 | 0,000 |
| 20103 | Tipologia 103: Trasferimenti correnti da Imprese | 0,000 | 0,000 | 0,000 | 0,000 | 0,000 | 0,000 | 0,000 | 0,000 |
| 20104 | Tipologia 104: Trasferimenti correnti da Istituzioni Sociali Private | 0,000 | 0,000 | 0,000 | 0,000 | 0,000 | 0,000 | 0,000 | 0,000 |
| 20105 | Tipologia 105: Trasferimenti correnti dall'Unione europea e dal Resto del Mondo | 1,637 | 3,766 | 2,269 | 100,000 | 100,016 | 61,199 | 52,100 | 85,365 |
| 20000 | Totale TITOLO 2: Trasferimenti correnti | 71,116 | 66,355 | 68,593 | 100,000 | 100,029 | 91,341 | 91,805 | 80,206 |
| TITOLO 3: | Entrate extratributarie | | | | | | | | |
| 30100 | Tipologia 100: Vendita di beni e servizi e proventi derivanti dalla gestione dei beni | 1,893 | 1,718 | 1,652 | 100,000 | 114,510 | 48,586 | 44,959 | 55,144 |
| 30200 | Tipologia 200: Proventi derivanti dall'attività di controllo e repressione delle irregolarità e degli illeciti | 0,000 | 0,000 | 0,000 | 0,000 | 0,000 | 0,000 | 0,000 | 0,000 |
| 30300 | Tipologia 300: Interessi attivi | 0,696 | 0,632 | 0,131 | 100,000 | 100,000 | 60,674 | 0,000 | 74,000 |
| 30400 | Tipologia 400: Altre entrate da redditi da capitale | 0,000 | 0,000 | 0,000 | 0,000 | 0,000 | 0,000 | 0,000 | 0,000 |
| 30500 | Tipologia 500: Rimborsi e altre entrate correnti | 0,170 | 0,172 | 0,199 | 100,000 | 109,006 | 46,804 | 35,811 | 73,058 |

Piano degli indicatori di bilancio degli organismi e degli enti strumentali delle Regioni e delle Province aut.
Indicatori analitici concernenti la composizione delle entrate e l'effettiva capacità di riscossione
Rendiconto esercizio 2025

| Titolo Tipologia | Denominazione | Composizione delle entrate (valori percentuali) | | | Percentuale di riscossione | | | | |
|-----------------------|--|--|---|---|--|--|---|---|--|
| | | Previsioni iniziali competenza/ totale previsioni iniziali competenza | Previsioni definitive competenza/ totale previsioni definitive competenza | Accertamenti/ Totale Accertamenti | % di riscossione prevista nel bilancio di previsione iniziale: Previsioni iniziali cassa/ (previsioni iniziali competenza + residui) | % di riscossione prevista nelle previsioni definitive: Previsioni definitive cassa/ (previsioni definitive competenza + residui) | % di riscossione complessiva: (Riscossioni c/comp+ Riscossioni c/residui)/ (Accertamenti + residui definitivi iniziali) | % di riscossione dei crediti esigibili nell'esercizio: Riscossioni c/comp/ Accertamenti di competenza | % di riscossione dei crediti esigibili negli esercizi precedenti: Riscossioni c/residui/ residui definitivi iniziali |
| 60000 | Totale TITOLO 6: Accensione prestiti | 0,000 | 0,000 | 0,000 | 0,000 | 0,000 | 0,000 | 0,000 | 0,000 |
| TITOLO 7: | Anticipazioni da istituto tesoriere/cassiere | | | | | | | | |
| 70100 | Tipologia 100: Anticipazioni da istituto tesoriere/cassiere | 0,000 | 0,000 | 0,000 | 0,000 | 0,000 | 0,000 | 0,000 | 0,000 |
| 70000 | Totale TITOLO 7: Anticipazioni da istituto tesoriere/cassiere | 0,000 | 0,000 | 0,000 | 0,000 | 0,000 | 0,000 | 0,000 | 0,000 |
| TITOLO 9: | Entrate per conto terzi e partite di giro | | | | | | | | |
| 90100 | Tipologia 100: Entrate per partite di giro | 15,970 | 16,351 | 15,046 | 100,000 | 100,004 | 99,972 | 99,976 | 84,035 |
| 90200 | Tipologia 200: Entrate per conto terzi | 0,000 | 0,000 | 0,000 | 100,000 | 0,000 | 0,000 | 0,000 | 0,000 |
| 90000 | Totale TITOLO 9: Entrate per conto terzi e partite di giro | 15,970 | 16,351 | 15,046 | 100,000 | 100,080 | 99,881 | 99,976 | 20,659 |
| TOTALE ENTRATE | | 100,000 | 100,000 | 100,000 | 100,000 | 100,358 | 86,362 | 86,743 | 80,222 |

Piano degli indicatori di bilancio degli organismi e degli enti strumentali delle Regioni e delle Province aut.
Indicatori analitici concernenti la composizione delle spese per missioni e programmi
Rendiconto esercizio 2025

| MISSIONI E PROGRAMMI | | | COMPOSIZIONE DELLE SPESE PER MISSIONI E PROGRAMMI (dati percentuali) | | | | | | |
|--|--|--|---|--|---|--|---|--|---|
| | | | Previsioni iniziali | | Previsioni definitive | | Dati di rendiconto | | |
| | | | Incidenza Missioni/Programmi: Previsioni stanziamento/ totale previsioni missioni | di cui Incidenza FPV: Previsioni stanziamento FPV/ Previsione FPV totale | Incidenza Missioni/Programmi: Previsioni stanziamento/ totale previsioni missioni | di cui Incidenza FPV: Previsioni stanziamento FPV/ Previsione FPV totale | Incidenza Missione programma: (Impegni + FPV)/(Totale impegni + Totale FPV) | di cui incidenza FPV: FPV / Totale FPV | di cui incidenza economie di spesa: Economie di competenza/ Totale Economie di competenza |
| Politiche giovanili sport e tempo libero | 03 | Politica regionale unitaria per i giovani, lo sport e il tempo libero (solo per gli organ. strum. region.) | 0,000 | 0,000 | 0,000 | 0,000 | 0,000 | 0,000 | 0,000 |
| | Totale Missione 06 Politiche giovanili sport e tempo libero | | 0,000 | 0,000 | 0,000 | 0,000 | 0,000 | 0,000 | 0,000 |
| Missione 07 Turismo | 01 | Sviluppo e la valorizzazione del turismo | 0,000 | 0,000 | 0,000 | 0,000 | 0,000 | 0,000 | 0,000 |
| | 02 | Politica regionale unitaria per il turismo (solo per gli organ. strum. region.) | 0,000 | 0,000 | 0,000 | 0,000 | 0,000 | 0,000 | 0,000 |
| | Totale Missione 07 Turismo | | 0,000 | 0,000 | 0,000 | 0,000 | 0,000 | 0,000 | 0,000 |
| Missione 08 Assetto del territorio ed edilizia abitativa | 01 | Urbanistica e assetto del territorio | 0,000 | 0,000 | 0,000 | 0,000 | 0,000 | 0,000 | 0,000 |
| | 02 | Edilizia residenziale pubblica e locale e piani di edilizia economico-popolare | 0,000 | 0,000 | 0,000 | 0,000 | 0,000 | 0,000 | 0,000 |
| | 03 | Politica regionale unitaria per l'assetto del territorio e l'edilizia abitativa (solo per gli organ. strum. region.) | 0,000 | 0,000 | 0,000 | 0,000 | 0,000 | 0,000 | 0,000 |
| | Totale Missione 08 Assetto del territorio ed edilizia abitativa | | 0,000 | 0,000 | 0,000 | 0,000 | 0,000 | 0,000 | 0,000 |
| Missione 09 Sviluppo sostenibile e tutela del territorio e dell'ambiente | 01 | Difesa del suolo | 0,000 | 0,000 | 0,000 | 0,000 | 0,000 | 0,000 | 0,000 |
| | 02 | Tutela, valorizzazione e recupero ambientale | 0,000 | 0,000 | 0,000 | 0,000 | 0,000 | 0,000 | 0,000 |
| | 03 | Rifiuti | 0,000 | 0,000 | 0,000 | 0,000 | 0,000 | 0,000 | 0,000 |
| | 04 | Servizio idrico integrato | 0,000 | 0,000 | 0,000 | 0,000 | 0,000 | 0,000 | 0,000 |
| | 05 | Aree protette, parchi naturali, protezione naturalistica e forestazione | 0,000 | 0,000 | 0,000 | 0,000 | 0,000 | 0,000 | 0,000 |
| | 06 | Tutela e valorizzazione delle risorse idriche | 0,000 | 0,000 | 0,000 | 0,000 | 0,000 | 0,000 | 0,000 |
| | 07 | Sviluppo sostenibile territorio montano piccoli Comuni | 0,000 | 0,000 | 0,000 | 0,000 | 0,000 | 0,000 | 0,000 |
| | 08 | Qualità dell'aria e riduzione dell'inquinamento | 64,366 | 0,000 | 66,159 | 83,455 | 65,842 | 83,455 | 67,472 |

Piano degli indicatori di bilancio degli organismi e degli enti strumentali delle Regioni e delle Province aut.
Indicatori analitici concernenti la composizione delle spese per missioni e programmi
Rendiconto esercizio 2025

| MISSIONI E PROGRAMMI | | COMPOSIZIONE DELLE SPESE PER MISSIONI E PROGRAMMI (dati percentuali) | | | | | | |
|---|--|---|--|---|--|---|--|---|
| | | Previsioni iniziali | | Previsioni definitive | | Dati di rendiconto | | |
| | | Incidenza Missioni/Programmi: Previsioni stanziamento/ totale previsioni missioni | di cui Incidenza FPV: Previsioni stanziamento FPV/ Previsione FPV totale | Incidenza Missioni/Programmi: Previsioni stanziamento/ totale previsioni missioni | di cui Incidenza FPV: Previsioni stanziamento FPV/ Previsione FPV totale | Incidenza Missione programma: (Impegni + FPV)/(Totale impegni + Totale FPV) | di cui incidenza FPV: FPV / Totale FPV | di cui incidenza economie di spesa: Economie di competenza/ Totale Economie di competenza |
| Totale Missione 16 Agricoltura, politiche agroalimentari e pesca | | 0,000 | 0,000 | 0,000 | 0,000 | 0,000 | 0,000 | 0,000 |
| Missione 17 Energia e diversificazione delle fonti energetiche | 01 | Fonti energetiche | 0,000 | 0,000 | 0,000 | 0,000 | 0,000 | 0,000 |
| | 02 | Politica regionale unitaria per l'energia e la diversificazione delle fonti energetiche (solo per gli organ. strum. region.) | 0,000 | 0,000 | 0,000 | 0,000 | 0,000 | 0,000 |
| | Totale Missione 17 Energia e diversificazione delle fonti energetiche | | 0,000 | 0,000 | 0,000 | 0,000 | 0,000 | 0,000 |
| Missione 18 Relazioni con le altre autonomie territoriali e locali | 01 | Relazioni finanziarie con le altre autonomie territoriali | 0,000 | 0,000 | 0,000 | 0,000 | 0,000 | 0,000 |
| | 02 | Politica regionale unitaria per le relazioni finanziarie con le altre autonomie territoriali (solo per gli organ. strum. region.) | 0,000 | 0,000 | 0,000 | 0,000 | 0,000 | 0,000 |
| | Totale Missione 18 Relazioni con le altre autonomie territoriali e locali | | 0,000 | 0,000 | 0,000 | 0,000 | 0,000 | 0,000 |
| Missione 19 Relazioni internazionali | 01 | Relazioni internazionali e Cooperazione allo sviluppo | 0,000 | 0,000 | 0,000 | 0,000 | 0,000 | 0,000 |
| | 02 | Cooperazione territoriale (solo per gli organ. strum. region.) | 0,000 | 0,000 | 0,000 | 0,000 | 0,000 | 0,000 |
| | Totale Missione 19 Relazioni internazionali | | 0,000 | 0,000 | 0,000 | 0,000 | 0,000 | 0,000 |
| Missione 20 Fondi e accantonamenti | 01 | Fondo di riserva | 0,224 | 0,000 | 0,192 | 0,000 | 0,000 | 0,985 |
| | 02 | Fondo crediti di dubbia esigibilità | 0,112 | 0,000 | 0,096 | 0,000 | 0,000 | 0,493 |
| | 03 | Altri fondi | 0,035 | 0,000 | 0,030 | 0,000 | 0,000 | 0,154 |

Piano degli indicatori di bilancio degli organismi e degli enti strumentali delle Regioni e delle Province aut.
Indicatori analitici concernenti la composizione delle spese per missioni e programmi
Rendiconto esercizio 2025

| MISSIONI E PROGRAMMI | | COMPOSIZIONE DELLE SPESE PER MISSIONI E PROGRAMMI (dati percentuali) | | | | | | | |
|--|---|---|--|---|--|---|--|---|---------------|
| | | Previsioni iniziali | | Previsioni definitive | | Dati di rendiconto | | | |
| | | Incidenza Missioni/Programmi: Previsioni stanziamento/ totale previsioni missioni | di cui Incidenza FPV: Previsioni stanziamento FPV/ Previsione FPV totale | Incidenza Missioni/Programmi: Previsioni stanziamento/ totale previsioni missioni | di cui Incidenza FPV: Previsioni stanziamento FPV/ Previsione FPV totale | Incidenza Missione programma: (Impegni + FPV)/(Totale impegni + Totale FPV) | di cui incidenza FPV: FPV / Totale FPV | di cui incidenza economie di spesa: Economie di competenza/ Totale Economie di competenza | |
| Totale Missione 20 Fondi e accantonamenti | | 0,372 | 0,000 | 0,318 | 0,000 | 0,000 | 0,000 | 1,632 | |
| Missione 50 Debito pubblico | 01 | Quota interessi ammortamento mutui e prestiti obbligazionari | 0,000 | 0,000 | 0,000 | 0,000 | 0,000 | 0,000 | |
| | 02 | Quota capitale ammortamento mutui e prestiti obbligazionari | 0,000 | 0,000 | 0,000 | 0,000 | 0,000 | 0,000 | |
| | Totale Missione 50 Debito pubblico | | 0,000 | 0,000 | 0,000 | 0,000 | 0,000 | 0,000 | 0,000 |
| Missione 60 Anticipazioni finanziarie | 01 | Restituzione anticipazioni di tesoreria | 0,000 | 0,000 | 0,000 | 0,000 | 0,000 | 0,000 | |
| | Totale Missione 60 Anticipazioni finanziarie | | 0,000 | 0,000 | 0,000 | 0,000 | 0,000 | 0,000 | |
| Missione 99 Servizi per conto terzi | 01 | Servizi per conto terzi - Partite di giro | 15,125 | 0,000 | 14,565 | 0,000 | 15,173 | 0,000 | 12,047 |
| | 02 | Anticipazioni per il finanziamento del sistema nazionale sanitario | 0,000 | 0,000 | 0,000 | 0,000 | 0,000 | 0,000 | |
| | Totale Missione 99 Servizi per conto terzi | | 15,125 | 0,000 | 14,565 | 0,000 | 15,173 | 0,000 | 12,047 |

Piano degli indicatori di bilancio degli organismi e degli enti strumentali delle Regioni e delle Province aut.
Indicatori concernenti la capacità di pagare spese per missioni e programmi
Rendiconto esercizio 2025

| MISSIONI E PROGRAMMI | | | CAPACITA' DI PAGARE SPESE NEL CORSO DELL'ESERCIZIO 20.. (dati percentuali) | | | | |
|--|---|---|---|---|---|--|---|
| | | | Capacità di pagamento nel bilancio di previsione iniziale: Previsioni iniziali cassa/ (residui +previsioni iniziali competenza- FPV) | Capacità di pagamento nelle previsioni definitive: Previsioni definitive cassa/ (residui +previsioni definitive competenza- FPV) | Capacità di pagamento a consuntivo: (Pagam. c/comp+ Pagam. c/residui)/ (Impegni + residui definitivi iniziali) | Capacità di pagamento delle spese nell'esercizio: Pagam. c/comp/ Impegni | Capacità di pagamento delle spese esigibili negli esercizi precedenti: Pagam. c/residui / residui definitivi iniziali |
| Missione 01 Servizi istituzionali, generali e di gestione | 01 | Organi istituzionali | 100,000 | 100,000 | 85,230 | 84,935 | 87,721 |
| | 02 | Segreteria generale | 100,000 | 100,000 | 98,871 | 98,832 | 99,056 |
| | 03 | Gestione economica, finanziaria, programmazione, provveditorato | 100,000 | 100,000 | 79,081 | 87,178 | 53,475 |
| | | Gestione delle entrate tributarie e servizi fiscali | 0,000 | 0,000 | 0,000 | 0,000 | 0,000 |
| | 05 | Gestione dei beni demaniali e patrimoniali | 0,000 | 0,000 | 0,000 | 0,000 | 0,000 |
| | 06 | Ufficio tecnico | 0,000 | 0,000 | 0,000 | 0,000 | 0,000 |
| | 07 | Elezioni e consultazioni popolari - Anagrafe e stato civile | 0,000 | 0,000 | 0,000 | 0,000 | 0,000 |
| | 08 | Statistica e sistemi informativi | 100,000 | 100,000 | 96,848 | 96,903 | 95,175 |
| | 09 | Assistenza tecnico- amministrativa agli enti locali | 0,000 | 0,000 | 0,000 | 0,000 | 0,000 |
| | 010 | Risorse umane | 100,000 | 100,000 | 77,521 | 88,183 | 37,324 |
| | 011 | Altri servizi generali | 100,000 | 102,048 | 84,495 | 77,974 | 97,738 |
| | 012 | Politica regionale unitaria per i servizi istituzionali, generali e di gestione (solo per gli org. strum. region.) | 0,000 | 0,000 | 0,000 | 0,000 | 0,000 |
| | TOTALE Missione 01 Servizi istituzionali, generali e di gestione | | 100,000 | 100,670 | 82,924 | 86,453 | 70,856 |
| Missione 02 Giustizia | 01 | Uffici giudiziari | 0,000 | 0,000 | 0,000 | 0,000 | 0,000 |
| | 02 | Casa circondariale e altri servizi | 0,000 | 0,000 | 0,000 | 0,000 | 0,000 |
| | 03 | Politica regionale unitaria per la giustizia (solo per gli org. strum. region.) | 0,000 | 0,000 | 0,000 | 0,000 | 0,000 |
| | TOTALE Missione 02 Giustizia | | 0,000 | 0,000 | 0,000 | 0,000 | 0,000 |
| Missione 03 Ordine pubblico e sicurezza | 01 | Polizia locale e amministrativa | 0,000 | 0,000 | 0,000 | 0,000 | 0,000 |
| | 02 | Sistema integrato di sicurezza urbana | 0,000 | 0,000 | 0,000 | 0,000 | 0,000 |
| | 03 | Politica regionale unitaria per la giustizia (solo per gli org. strum. region.) | 0,000 | 0,000 | 0,000 | 0,000 | 0,000 |
| | TOTALE MISSIONE 03 Ordine pubblico e sicurezza | | 0,000 | 0,000 | 0,000 | 0,000 | 0,000 |
| | 01 | Istruzione prescolastica | 0,000 | 0,000 | 0,000 | 0,000 | 0,000 |
| | 02 | Altri ordini di istruzione non universitaria | 0,000 | 0,000 | 0,000 | 0,000 | 0,000 |
| | 03 | Edilizia scolastica (solo per gli org. strum. region.) | 0,000 | 0,000 | 0,000 | 0,000 | 0,000 |
| | 04 | Istruzione universitaria | 0,000 | 0,000 | 0,000 | 0,000 | 0,000 |

Piano degli indicatori di bilancio degli organismi e degli enti strumentali delle Regioni e delle Province aut.
Indicatori concernenti la capacità di pagare spese per missioni e programmi

Rendiconto esercizio 2025

CAPACITÀ DI PAGARE SPESE NEL CORSO DELL'ESERCIZIO 20.. (dati percentuali)

| MISSIONI E PROGRAMMI | | | CAPACITÀ DI PAGARE SPESE NEL CORSO DELL'ESERCIZIO 20.. (dati percentuali) | | | | |
|---|---|--|---|---|---|--|---|
| | | | Capacità di pagamento nel bilancio di previsione iniziale: Previsioni iniziali cassa/ (residui +previsioni iniziali competenza- FPV) | Capacità di pagamento nelle previsioni definitive: Previsioni definitive cassa/ (residui +previsioni definitive competenza- FPV) | Capacità di pagamento a consuntivo: (Pagam. c/comp+ Pagam. c/residui)/ (Impegni + residui definitivi iniziali) | Capacità di pagamento delle spese nell'esercizio: Pagam. c/comp/ Impegni | Capacità di pagamento delle spese esigibili negli esercizi precedenti: Pagam. c/residui / residui definitivi iniziali |
| Missione 04 Istruzione e diritto allo studio | 05 | Istruzione tecnica superiore | 0,000 | 0,000 | 0,000 | 0,000 | 0,000 |
| | 06 | Servizi ausiliari all'istruzione | 0,000 | 0,000 | 0,000 | 0,000 | 0,000 |
| | 07 | Diritto allo studio | 0,000 | 0,000 | 0,000 | 0,000 | 0,000 |
| | 08' | Politica regionale unitaria per l'istruzione e il diritto allo studio (solo per gli org. strum. region.) | 0,000 | 0,000 | 0,000 | 0,000 | 0,000 |
| | TOTALE MISSIONE 04 Istruzione e diritto allo studio | | 0,000 | 0,000 | 0,000 | 0,000 | 0,000 |
| Missione 05 Tutela e valorizzazione dei beni e delle attività culturali | 01 | Valorizzazione dei beni di interesse storico | 0,000 | 0,000 | 0,000 | 0,000 | 0,000 |
| | 02 | Attività culturali e interventi diversi nel settore culturale | 0,000 | 0,000 | 0,000 | 0,000 | 0,000 |
| | 03 | Politica regionale unitaria per la tutela dei beni e delle attività culturali (solo per gli org. strum. region.) | 0,000 | 0,000 | 0,000 | 0,000 | 0,000 |
| | Totale Missione 05 Tutela e valorizzazione dei beni e attività culturali | | 0,000 | 0,000 | 0,000 | 0,000 | 0,000 |
| Missione 06 Politiche giovanili sport e tempo libero | 01 | Sport e tempo libero | 0,000 | 0,000 | 0,000 | 0,000 | 0,000 |
| | 02 | Giovani | 0,000 | 0,000 | 0,000 | 0,000 | 0,000 |
| | 03 | Politica regionale unitaria per i giovani, lo sport e il tempo libero (solo per gli org. strum. region.) | 0,000 | 0,000 | 0,000 | 0,000 | 0,000 |
| | Totale Missione 06 Politiche giovanili sport e tempo libero | | 0,000 | 0,000 | 0,000 | 0,000 | 0,000 |
| Missione 07 Turismo | 01 | Sviluppo e la valorizzazione del turismo | 0,000 | 0,000 | 0,000 | 0,000 | 0,000 |
| | 02 | Politica regionale unitaria per il turismo (solo per gli org. strum. region.) | 0,000 | 0,000 | 0,000 | 0,000 | 0,000 |
| | Totale Missione 07 Turismo | | 0,000 | 0,000 | 0,000 | 0,000 | 0,000 |
| Missione 08 Assetto del territorio ed edilizia abitativa | 01 | Urbanistica e assetto del territorio | 0,000 | 0,000 | 0,000 | 0,000 | 0,000 |
| | 02 | Edilizia residenziale pubblica e locale e piani di edilizia economico-popolare | 0,000 | 0,000 | 0,000 | 0,000 | 0,000 |
| | 03 | Politica regionale unitaria per l'assetto del territorio e l'edilizia abitativa (solo per gli org. strum. region.) | 0,000 | 0,000 | 0,000 | 0,000 | 0,000 |

Piano degli indicatori di bilancio degli organismi e degli enti strumentali delle Regioni e delle Province aut.

Indicatori concernenti la capacità di pagare spese per missioni e programmi

Rendiconto esercizio 2025

CAPACITA' DI PAGARE SPESE NEL CORSO DELL'ESERCIZIO 20.. (dati percentuali)

| MISSIONI E PROGRAMMI | | CAPACITA' DI PAGARE SPESE NEL CORSO DELL'ESERCIZIO 20.. (dati percentuali) | | | | |
|---|---|---|---|---|--|---|
| | | Capacità di pagamento nel bilancio di previsione iniziale: Previsioni iniziali cassa/ (residui +previsioni iniziali competenza- FPV) | Capacità di pagamento nelle previsioni definitive: Previsioni definitive cassa/ (residui +previsioni definitive competenza- FPV) | Capacità di pagamento a consuntivo: (Pagam. c/comp+ Pagam. c/residui) / (Impegni + residui definitivi iniziali) | Capacità di pagamento delle spese nell'esercizio: Pagam. c/comp/ Impegni | Capacità di pagamento delle spese esigibili negli esercizi precedenti: Pagam. c/residui / residui definitivi iniziali |
| | Totale Missione 08 Assetto del territorio ed edilizia abitativa | 0,000 | 0,000 | 0,000 | 0,000 | 0,000 |
| Missione 09 Sviluppo sostenibile e tutela del territorio e dell'ambiente | 01 Difesa del suolo | 0,000 | 0,000 | 0,000 | 0,000 | 0,000 |
| | 02 Tutela, valorizzazione e recupero ambientale | 0,000 | 0,000 | 0,000 | 0,000 | 0,000 |
| | 03 Rifiuti | 0,000 | 0,000 | 0,000 | 0,000 | 0,000 |
| | 04 Servizio idrico integrato | 0,000 | 0,000 | 0,000 | 0,000 | 0,000 |
| | 05 Aree protette, parchi naturali, protezione naturalistica e forestazione | 0,000 | 0,000 | 0,000 | 0,000 | 0,000 |
| | 06 Tutela e valorizzazione delle risorse idriche | 100,000 | 100,000 | 0,000 | 0,000 | 0,000 |
| | 07 Sviluppo sostenibile territorio montano piccoli Comuni | 0,000 | 0,000 | 0,000 | 0,000 | 0,000 |
| | 08 Qualità dell'aria e riduzione dell'inquinamento | 100,000 | 101,459 | 74,642 | 80,144 | 55,300 |
| | 09 Politica regionale unitaria per lo sviluppo sostenibile e la tutela del territorio e l'ambiente (solo per gli org. strum. region.) | 0,000 | 0,000 | 0,000 | 0,000 | 0,000 |
| | | Totale Missione 09 Sviluppo sostenibile e tutela del territorio e dell'ambiente | 100,000 | 101,458 | 74,597 | 80,144 |
| Missione 10 Trasporti e diritto alla mobilità | 01 Trasporto ferroviario | 0,000 | 0,000 | 0,000 | 0,000 | 0,000 |
| | 02 Trasporto pubblico locale | 0,000 | 0,000 | 0,000 | 0,000 | 0,000 |
| | 03 Trasporto per vie d'acqua | 0,000 | 0,000 | 0,000 | 0,000 | 0,000 |
| | 04 Altre modalità di trasporto | 0,000 | 0,000 | 0,000 | 0,000 | 0,000 |
| | 05 Viabilità e infrastrutture stradali | 0,000 | 0,000 | 0,000 | 0,000 | 0,000 |
| | 06 Politica regionale unitaria per i trasporti e il diritto alla mobilità (solo per gli org. strum. region.) | 0,000 | 0,000 | 0,000 | 0,000 | 0,000 |
| | | Totale Missione 10 Trasporti e | 0,000 | 0,000 | 0,000 | 0,000 |
| Missione 11 Soccorso civile | 01 Sistema di protezione civile | 0,000 | 0,000 | 0,000 | 0,000 | 0,000 |
| | 02 Interventi a seguito di calamità naturali | 0,000 | 0,000 | 0,000 | 0,000 | 0,000 |
| | 03 Politica regionale unitaria per il soccorso e la protezione civile (solo per gli org. strum. region.) | 0,000 | 0,000 | 0,000 | 0,000 | 0,000 |
| | | Totale Missione 11 Soccorso civile | 0,000 | 0,000 | 0,000 | 0,000 |
| 01 | Interventi per l'infanzia e i minori e per asili nido | 0,000 | 0,000 | 0,000 | 0,000 | 0,000 |
| 02 | Interventi per la disabilità | 0,000 | 0,000 | 0,000 | 0,000 | 0,000 |

Piano degli indicatori di bilancio degli organismi e degli enti strumentali delle Regioni e delle Province aut.
Indicatori concernenti la capacità di pagare spese per missioni e programmi

Rendiconto esercizio 2025

| MISSIONI E PROGRAMMI | | | CAPACITA' DI PAGARE SPESE NEL CORSO DELL'ESERCIZIO 20.. (dati percentuali) | | | | |
|---|---|---|---|---|---|--|---|
| | | | Capacità di pagamento nel bilancio di previsione iniziale: Previsioni iniziali cassa/ (residui +previsioni iniziali competenza- FPV) | Capacità di pagamento nelle previsioni definitive: Previsioni definitive cassa/ (residui +previsioni definitive competenza- FPV) | Capacità di pagamento a consuntivo: (Pagam. c/comp+ Pagam. c/residui)/ (Impegni + residui definitivi iniziali) | Capacità di pagamento delle spese nell'esercizio: Pagam. c/comp/ Impegni | Capacità di pagamento delle spese esigibili negli esercizi precedenti: Pagam. c/residui / residui definitivi iniziali |
| Missione 12 Diritti sociali, politiche sociali e famiglia | 03 | Interventi per gli anziani | 0,000 | 0,000 | 0,000 | 0,000 | 0,000 |
| | 04 | Interventi per i soggetti a rischio di esclusione sociale | 0,000 | 0,000 | 0,000 | 0,000 | 0,000 |
| | 05 | Interventi per le famiglie | 0,000 | 0,000 | 0,000 | 0,000 | 0,000 |
| | 06 | Interventi per il diritto alla casa | 0,000 | 0,000 | 0,000 | 0,000 | 0,000 |
| | 07 | Programmazione e governo della rete dei servizi socio-sanitari e sociali | 0,000 | 0,000 | 0,000 | 0,000 | 0,000 |
| | 08 | Cooperazione e associazionismo | 0,000 | 0,000 | 0,000 | 0,000 | 0,000 |
| | 09 | Servizio necroscopico e cimiteriale | 0,000 | 0,000 | 0,000 | 0,000 | 0,000 |
| | 010 | Politica regionale unitaria per i diritti sociali e la famiglia (solo per gli org. strum. region.) | 0,000 | 0,000 | 0,000 | 0,000 | 0,000 |
| | Totale Missione 12 Diritti sociali, politiche sociali e famiglia | | 0,000 | 0,000 | 0,000 | 0,000 | 0,000 |
| Missione 13 Tutela della salute | 01 | Servizio sanitario regionale - finanziamento ordinario corrente per la garanzia dei LEA | 0,000 | 0,000 | 0,000 | 0,000 | 0,000 |
| | 02 | Servizio sanitario regionale - finanziamento aggiuntivo corrente per livelli di assistenza superiori ai LEA | 0,000 | 0,000 | 0,000 | 0,000 | 0,000 |
| | 03 | Servizio sanitario regionale - finanziamento aggiuntivo corrente per la copertura dello squilibrio di bilancio corrente | 0,000 | 0,000 | 0,000 | 0,000 | 0,000 |
| | 04 | Servizio sanitario regionale - ripiano di disavanzi sanitari relativi ad esercizi pregressi | 0,000 | 0,000 | 0,000 | 0,000 | 0,000 |
| | 05 | Servizio sanitario regionale - investimenti sanitari | 0,000 | 0,000 | 0,000 | 0,000 | 0,000 |
| | 06 | Servizio sanitario regionale - restituzione maggiori gettiti SSN | 0,000 | 0,000 | 0,000 | 0,000 | 0,000 |
| | 07 | Ulteriori spese in materia sanitaria | 0,000 | 0,000 | 0,000 | 0,000 | 0,000 |
| | 08 | Politica regionale unitaria per la tutela della salute (solo per gli org. strum. region.) | 0,000 | 0,000 | 0,000 | 0,000 | 0,000 |
| | Totale Missione 13 Tutela della salute | | 0,000 | 0,000 | 0,000 | 0,000 | 0,000 |
| 01 | Industria, PMI e Artigianato | 0,000 | 0,000 | 0,000 | 0,000 | 0,000 | |

Piano degli indicatori di bilancio degli organismi e degli enti strumentali delle Regioni e delle Province aut.
Indicatori concernenti la capacità di pagare spese per missioni e programmi

Rendiconto esercizio 2025

| MISSIONI E PROGRAMMI | | | CAPACITA' DI PAGARE SPESE NEL CORSO DELL'ESERCIZIO 20.. (dati percentuali) | | | | |
|---|---|--|---|---|---|--|---|
| | | | Capacità di pagamento nel bilancio di previsione iniziale: Previsioni iniziali cassa/ (residui +previsioni iniziali competenza- FPV) | Capacità di pagamento nelle previsioni definitive: Previsioni definitive cassa/ (residui +previsioni definitive competenza- FPV) | Capacità di pagamento a consuntivo: (Pagam. c/comp+ Pagam. c/residui) / (Impegni + residui definitivi iniziali) | Capacità di pagamento delle spese nell'esercizio: Pagam. c/comp/ Impegni | Capacità di pagamento delle spese esigibili negli esercizi precedenti: Pagam. c/residui / residui definitivi iniziali |
| Missione 14 Sviluppo economico e competitività | 02 | Commercio - reti distributive - tutela dei consumatori | 0,000 | 0,000 | 0,000 | 0,000 | 0,000 |
| | 03 | Ricerca e innovazione | 0,000 | 0,000 | 0,000 | 0,000 | 0,000 |
| | 04 | Reti e altri servizi di pubblica utilità | 0,000 | 0,000 | 0,000 | 0,000 | 0,000 |
| | 05 | Politica regionale unitaria per lo sviluppo economico e la competitività (solo per gli org. strum. region.) | 0,000 | 0,000 | 0,000 | 0,000 | 0,000 |
| | Totale Missione 14 Sviluppo economico e competitività | | 0,000 | 0,000 | 0,000 | 0,000 | 0,000 |
| Missione 15 Politiche per il lavoro e la formazione professionale | 01 | Servizi per lo sviluppo del mercato del lavoro | 0,000 | 0,000 | 0,000 | 0,000 | 0,000 |
| | 02 | Formazione professionale | 0,000 | 0,000 | 0,000 | 0,000 | 0,000 |
| | 03 | Sostegno all'occupazione | 0,000 | 0,000 | 0,000 | 0,000 | 0,000 |
| | 04 | Politica regionale unitaria per il lavoro e la formazione professionale (solo per gli org. strum. region.) | 0,000 | 0,000 | 0,000 | 0,000 | 0,000 |
| | Totale Missione 15 Politiche per il lavoro e la formazione professionale | | 0,000 | 0,000 | 0,000 | 0,000 | 0,000 |
| Missione 16 Agricoltura, politiche agroalimentari e pesca | 01 | Sviluppo del settore agricolo e del sistema agroalimentare | 0,000 | 0,000 | 0,000 | 0,000 | 0,000 |
| | 02 | Caccia e pesca | 0,000 | 0,000 | 0,000 | 0,000 | 0,000 |
| | 03 | Politica regionale unitaria per l'agricoltura, i sistemi agroalimentari, la caccia e la pesca (solo per gli org. strum. region.) | 0,000 | 0,000 | 0,000 | 0,000 | 0,000 |
| | Totale Missione 16 Agricoltura, politiche agroalimentari e pesca | | 0,000 | 0,000 | 0,000 | 0,000 | 0,000 |
| Missione 17 Energia e diversificazione delle fonti energetiche | 01 | Fonti energetiche | 0,000 | 0,000 | 0,000 | 0,000 | 0,000 |
| | 02 | Politica regionale unitaria per l'energia e la diversificazione delle fonti energetiche (solo per gli org. strum. region.) | 0,000 | 0,000 | 0,000 | 0,000 | 0,000 |
| | Totale Missione 17 Energia e diversificazione delle fonti energetiche | | 0,000 | 0,000 | 0,000 | 0,000 | 0,000 |
| Missione 18 Relazioni con le altre autonomie territoriali e locali | 01 | Relazioni finanziarie con le altre autonomie territoriali | 0,000 | 0,000 | 0,000 | 0,000 | 0,000 |
| | 02 | Politica regionale unitaria per le relazioni finanziarie con le altre autonomie territoriali (solo per gli org. strum. region.) | 0,000 | 0,000 | 0,000 | 0,000 | 0,000 |

Piano degli indicatori di bilancio degli organismi e degli enti strumentali delle Regioni e delle Province aut.
Indicatori concernenti la capacità di pagare spese per missioni e programmi
Rendiconto esercizio 2025

| MISSIONI E PROGRAMMI | | | CAPACITA' DI PAGARE SPESE NEL CORSO DELL'ESERCIZIO 20.. (dati percentuali) | | | | |
|--|--|--|---|---|---|--|---|
| | | | Capacità di pagamento nel bilancio di previsione iniziale: Previsioni iniziali cassa/ (residui +previsioni iniziali competenza- FPV) | Capacità di pagamento nelle previsioni definitive: Previsioni definitive cassa/ (residui +previsioni definitive competenza- FPV) | Capacità di pagamento a consuntivo: (Pagam. c/comp+ Pagam. c/residui)/ (Impegni + residui definitivi iniziali) | Capacità di pagamento delle spese nell'esercizio: Pagam. c/comp/ Impegni | Capacità di pagamento delle spese esigibili negli esercizi precedenti: Pagam. c/residui / residui definitivi iniziali |
| | Totale Missione 18 Relazioni con le altre autonomie territoriali e locali | | 0,000 | 0,000 | 0,000 | 0,000 | 0,000 |
| Missione 19 Relazioni internazionali | 01 | Relazioni internazionali e Cooperazione allo sviluppo | 0,000 | 0,000 | 0,000 | 0,000 | 0,000 |
| | 02 | Cooperazione territoriale (solo per gli org. strum. region.) | 0,000 | 0,000 | 0,000 | 0,000 | 0,000 |
| | Totale Missione 19 Relazioni internazionali | | 0,000 | 0,000 | 0,000 | 0,000 | 0,000 |
| Missione 20 Fondi e accantonamenti | 01 | Fondo di riserva | 100,000 | 100,000 | 0,000 | 0,000 | 0,000 |
| | 02 | Fondo crediti di dubbia esigibilità | 0,000 | 0,000 | 0,000 | 0,000 | 0,000 |
| | 03 | Altri fondi | 0,000 | 0,000 | 0,000 | 0,000 | 0,000 |
| | Totale Missione 20 Fondi e accantonamenti | | 60,311 | 60,311 | 0,000 | 0,000 | 0,000 |
| Missione 50 Debito pubblico | 01 | Quota interessi ammortamento mutui e prestiti obbligazionari | 0,000 | 0,000 | 0,000 | 0,000 | 0,000 |
| | 02 | Quota capitale ammortamento mutui e prestiti obbligazionari | 0,000 | 0,000 | 0,000 | 0,000 | 0,000 |
| | Totale Missione 50 Debito pubblico | | 0,000 | 0,000 | 0,000 | 0,000 | 0,000 |
| Missione 60 Anticipazioni finanziarie | 01 | Restituzione anticipazioni di tesoreria | 0,000 | 0,000 | 0,000 | 0,000 | 0,000 |
| | Totale Missione 60 Anticipazioni finanziarie | | 0,000 | 0,000 | 0,000 | 0,000 | 0,000 |
| Missione 99 Servizi per conto terzi | 01 | Servizi per conto terzi - Partite di giro | 100,000 | 100,000 | 97,838 | 97,818 | 98,377 |
| | 02 | Anticipazioni per il finanziamento del sistema nazionale sanitario | 0,000 | 0,000 | 0,000 | 0,000 | 0,000 |
| | Totale Missione 99 Servizi per conto terzi | | 100,000 | 100,000 | 97,838 | 97,818 | 98,377 |

Piano degli indicatori di bilancio degli organismi e degli enti strumentali delle Regioni e delle Province aut.

Quadro sinottico - Rendiconto finanziario - Allegato n. 4

| Macro indicatore di primo livello | Nome indicatore | Calcolo indicatore | Fase di osservazione e unità di misura | Tempo di osservazione | Tipo | Spiegazione dell'indicatore | Note |
|------------------------------------|--|--|--|-----------------------|------|--|------|
| 1 Rigidità strutturale di bilancio | 1.1 Incidenza spese rigide (ripiano disavanzo, personale e debito) su entrate correnti | [ripiano disavanzo a carico dell'esercizio + Impegni (Macroaggregati 1.1 "Redditi di lavoro dipendente" + pdc 1.02.01.01.000 "IRAP" - FPV entrata concernente il Macroaggregato 1.1 + FPV personale in uscita 1.1 + 1.7 "Interessi passivi" + Titolo 4 Rimborsamento prestiti)] / (Accertamenti primi tre titoli Entrate + accertamenti categorie 4.03.07. 4.03.08 e 4.03.09) | Impegni / Accertamenti (%) | Rendiconto | S | Incidenza spese rigide (ripiano disavanzo personale e debito) su entrate correnti e trasferimenti in c/capitale destinati al ripiano del disavanzo pregresso | |
| 2 Entrate correnti | 2.1 Incidenza degli accertamenti di parte corrente sulle previsioni iniziali di parte corrente | Totale accertamenti primi tre titoli di entrata / Stanziamanti iniziali di competenza dei primi tre titoli delle Entrate | Accertamenti / stanziamanti di competenza (%) | Rendiconto | S | Incidenza degli accertamenti di parte corrente sulle previsioni iniziali di parte corrente | |
| | 2.2 Incidenza degli accertamenti di parte corrente sulle previsioni definitive di parte corrente | Totale accertamenti primi tre titoli di entrata / Stanziamanti definitivi di competenza dei primi tre titoli delle Entrate | Accertamenti / stanziamanti di competenza (%) | Rendiconto | S | Incidenza degli accertamenti di parte corrente sulle previsioni definitive di parte corrente | |
| | 2.3 Incidenza degli accertamenti delle entrate proprie sulle previsioni iniziali di parte corrente | Totale accertamenti (pdc E.1.01.00.00.000 "Tributi" - "Compartecipazioni di tributi" E.1.01.04.00.000 + E.3.00.00.00.000 "Entrate extratributarie") / Stanziamanti iniziali di competenza dei primi tre titoli delle Entrate | Accertamenti / stanziamanti di competenza (%) | Rendiconto | S | Incidenza degli accertamenti delle entrate proprie sulle previsioni iniziali di parte corrente | |
| | 2.4 Incidenza degli accertamenti delle entrate proprie sulle previsioni definitive di parte corrente | Totale accertamenti (pdc E.1.01.00.00.000 "Tributi" + E.3.00.00.00.000 "Entrate extratributarie") / Stanziamanti definitivi di competenza dei primi tre titoli delle Entrate | Accertamenti / stanziamanti di competenza (%) | Rendiconto | S | Incidenza degli accertamenti delle entrate proprie sulle previsioni definitive di parte corrente | |
| | 2.5 Incidenza degli incassi correnti sulle previsioni iniziali di parte corrente | Totale incassi c/competenza e c/residui dei primi tre titoli di entrata / Stanziamanti iniziali di cassa dei primi tre titoli delle Entrate | Incassi / stanziamanti di cassa (%) | Rendiconto | S | Incidenza degli incassi correnti sulle previsioni iniziali di parte corrente | |
| | 2.6 Incidenza degli incassi correnti sulle previsioni definitive di parte corrente | Totale incassi c/competenza e c/residui primi tre titoli di entrata / Stanziamanti definitivi di cassa dei primi tre titoli delle Entrate | Incassi / stanziamanti di cassa (%) | Rendiconto | S | Incidenza degli incassi correnti sulle previsioni definitive di parte corrente | |
| | 2.7 Incidenza degli incassi delle entrate proprie sulle previsioni iniziali di parte corrente | Totale incassi c/competenza e c/residui (pdc E.1.01.00.00.000 "Tributi" - "Compartecipazioni di tributi" E.1.01.04.00.000 + E.3.00.00.00.000 "Entrate extratributarie") / Stanziamanti iniziali di cassa dei primi tre titoli delle Entrate | Incassi / stanziamanti di cassa (%) | Rendiconto | S | Incidenza degli incassi delle entrate proprie sulle previsioni iniziali di parte corrente | |
| | 2.8 Incidenza degli incassi delle entrate proprie sulle previsioni definitive di parte corrente | Totale incassi c/competenza e c/residui (pdc E.1.01.00.00.000 "Tributi" + E.3.00.00.00.000 "Entrate extratributarie") / Stanziamanti definitivi di cassa dei primi tre titoli delle Entrate | Incassi / stanziamanti di cassa (%) | Rendiconto | S | Incidenza degli incassi delle entrate proprie sulle previsioni definitive di parte corrente | |

Piano degli indicatori di bilancio degli organismi e degli enti strumentali delle Regioni e delle Province aut.

Quadro sinottico - Rendiconto finanziario - Allegato n. 4

| Macro indicatore di primo livello | Nome indicatore | Calcolo indicatore | Fase di osservazione e unità di misura | Tempo di osservazione | Tipo | Spiegazione dell'indicatore | Note |
|---|--|---|--|-----------------------|------|--|---------------------|
| 3 Anticipazioni dell'Istituto tesoriere | 3.1 Utilizzo medio Anticipazioni di tesoreria nell'esercizio | Sommatoria degli utilizzi giornalieri delle anticipazioni nell'esercizio / (365 x max previsto dalla norma) | Incassi (%) | Rendiconto | S | Utilizzo medio giornaliero delle anticipazioni di tesoreria nel corso dell'esercizio rapportate al massimo valore di ricorso alle stesse consentito dalla normativa di riferimento | dati extracontabili |
| | 3.2 Anticipazione chiuse solo contabilmente | Anticipazione di tesoreria all'inizio dell'esercizio successivo / max previsto dalla norma | Incassi (%) | Rendiconto | S | Livello delle anticipazioni rispetto a quanto previsto dalla normativa vigente | |
| 4 Spesa di personale | 4.1 Incidenza della spesa di personale sulla spesa corrente | (Macr. 1.1 + pdc 1.02.01.01 "IRAP" + FPV personale in uscita 1.1 - FPV personale in entrata concernente il Macr. 1.1) / (Titolo I - FCDE corrente + FPV macroaggr. 1.1 - FPV di entrata concernente il mac 1.1) | Impegno (%) | Rendiconto | S | Valutazione dell'incidenza della spesa di personale di competenza dell'anno rispetto al totale della spesa corrente. Entrambe le voci sono al netto del salario accessorio pagato nell'esercizio ma di competenza dell'esercizio precedente, e ricomprendono la quota di salario accessorio di competenza dell'esercizio ma la cui erogazione avverrà nell'esercizio successivo. | |
| | 4.2 Incidenza del salario accessorio ed incentivante | (pdc 1.01.01.004 + 1.01.01.008 "indennità e altri compensi personale a tempo determinato e indeterminato" + pdc 1.01.01.003 + 1.01.01.007 "straordinario personale a tempo determinato e indeterminato" + FPV in uscita Macr. 1.1 - FPV di entrata concernente il Macr. 1.1) / (Macr. 1.1 + pdc 1.02.01.01 "IRAP" + FPV in uscita concernente il Macroaggregato 1.1 - FPV in entrata concernente il Macroaggregato 1.1) | Impegno (%) | Rendiconto | S | Incidenza del salario accessorio ed incentivante rispetto al totale della spesa di personale | |
| | 4.3 Incidenza della spesa per personale flessibile | (pdc 1.03.02.010.000 "Consulenze" + pdc 1.03.02.12.000 "lavoro flessibile/LSU/Lavoro interinale" + pdc U.1.03.02.11.000 "Prestazioni professionali e specialistiche") / (Macr. 1.1 + pdc 1.02.01.01.000 " IRAP" + FPV in uscita concernente il macr. 1.1 - FPV in entrata macr. 1.1) | Impegno (%) | Rendiconto | S | Indica come gli enti soddisfano le proprie esigenze di risorse umane, mixando le varie alternative contrattuali più rigide (personale dipendente) o meno rigide (forme di lavoro flessibile) | |
| 5 Interessi passivi | 5.1 Incidenza degli interessi passivi sulle entrate correnti | Impegni Macroaggregato 1.7 "Interessi passivi" / Accertamenti primi tre titoli delle Entrate ("Entrate correnti") | Impegno / Accertamento (%) | Rendiconto | S | Valutazione dell'incidenza della spesa per Interessi passivi sul totale delle entrate correnti | |
| | 5.2 Incidenza degli interessi passivi sulle anticipazioni sul totale della spesa per interessi passivi | pdc U.1.07.06.04.000 "Interessi passivi su anticipazioni di tesoreria" / Impegni Macroaggregato 1.7 "Interessi passivi" | Impegno (%) | Rendiconto | S | Valutazione dell'incidenza degli interessi su anticipazioni sul totale della spesa per interessi passivi | |
| | 5.3 Incidenza interessi di mora sul totale della spesa per interessi passivi | pdc U.1.07.06.02.000 "Interessi di mora" / Macroaggregato 1.7 "Interessi passivi" | Impegno (%) | Rendiconto | S | Valutazione dell'incidenza degli interessi di mora sul totale della spesa per interessi passivi | |
| 6 Investimenti | 6.1 Incidenza investimenti sul totale della spesa corrente e in conto capitale | (Macroaggregato 2.2 "Investimenti fissi lordi e acquisto di terreni" + Macroaggregato 2.3 "Contributi agli investimenti" / totale Impegni Titoli I+II) | Impegni e pagamenti (%) | Rendiconto | S | Valutazione dell'incidenza della spesa per investimenti sul totale della spesa (corrente e in conto capitale) | |

Piano degli indicatori di bilancio degli organismi e degli enti strumentali delle Regioni e delle Province aut.

Quadro sinottico - Rendiconto finanziario - Allegato n. 4

| Macro indicatore di primo livello | Nome indicatore | Calcolo indicatore | Fase di osservazione e unità di misura | Tempo di osservazione | Tipo | Spiegazione dell'indicatore | Note |
|-----------------------------------|--|---|---|-----------------------|------|---|---|
| | 6.2 Quota investimenti complessivi finanziati dal risparmio corrente | Margine corrente di competenza / Impegni +relativi FPV (Macroaggregato 2.2 "Investimenti fissi lordi e acquisto di terreni" + Macroaggregato 2.3 "Contributi agli investimenti") | Margine corrente di competenza / Impegni + FPV (%) | Rendiconto | S | Quota investimenti complessivi finanziati dal risparmio corrente | (9) Indicare al numeratore solo la quota del finanziamento destinata agli investimenti. Il denominatore, comprensivo della quota del FPV, non considera gli impegni riguardanti gli investimenti e i contributi agli investimenti finanziati nell'esercizio dal FPV. Nel primo esercizio del bilancio, il margine corrente è pari alla differenza tra le entrate correnti e le spese correnti. Titoli (I+II+III) dell'entrata - Titolo I della spesa. Negli esercizi successivi al primo si fa riferimento al margine corrente consolidato (di cui al principio contabile generale della competenza finanziaria). |
| | 6.3 Quota investimenti complessivi finanziati dal saldo positivo delle partite finanziarie | Saldo positivo delle partite finanziarie / Impegni +relativi FPV (Macroaggregato 2.2 "Investimenti fissi lordi e acquisto di terreni" + Macroaggregato 2.3 "Contributi agli investimenti") | Saldo positivo delle partite finanziarie / Impegni +FPV (%) | Rendiconto | S | Quota investimenti complessivi finanziati dal saldo positivo delle partite finanziarie | (9) Indicare al numeratore solo la quota del finanziamento destinata agli investimenti. Il denominatore, comprensivo della quota del FPV, non considera gli impegni riguardanti gli investimenti e i contributi agli investimenti finanziati nell'esercizio dal FPV. Il saldo positivo delle partite finanziarie è pari alla differenza tra il Titolo V delle entrate e il titolo III delle spese |
| | 6.4 Quota investimenti complessivi finanziati da debito | Accertamenti (Titolo 6 "Accensione prestiti" - Categoria 6.02.02 "Anticipazioni" - Categoria 6.03.03 "Accensione prestiti a seguito di escussione di garanzie" - Accensioni di prestiti da rinegoziazioni) / Impegni + relativi FPV (Macroaggregato 2.2 "Investimenti fissi lordi e acquisto di terreni" + Macroaggregato 2.3 "Contributi agli investimenti") | Accertamenti / Impegni + FPV (%) | Rendiconto | S | Quota investimenti complessivi finanziati da debito | (9) Indicare al numeratore solo la quota del finanziamento destinata agli investimenti. Il denominatore, comprensivo della quota del FPV, non considera gli impegni riguardanti gli investimenti e i contributi agli investimenti finanziati nell'esercizio dal FPV. Il dato delle Accensioni di prestiti da rinegoziazioni è di natura extracontabile |
| 7 Analisi dei residui | 7.1 Incidenza nuovi residui passivi di parte corrente su stock residui passivi correnti | Totale residui passivi titolo 1 di competenza dell'esercizio / Totale residui passivi titolo 1 al 31 dicembre | Residui passivi di competenza / Stock residui passivi (%) | Rendiconto | S | Incidenza dei residui sulla quota di impegni registrati nell'esercizio per ogni titoli di I livello di spesa | |
| | 7.2 Incidenza nuovi residui passivi in c/capitale su stock residui passivi in conto capitale al 31 dicembre | Totale residui passivi titolo 2 di competenza dell'esercizio / Totale residui titolo 2 al 31 dicembre | Residui passivi di competenza / Stock residui passivi (%) | Rendiconto | S | Incidenza dei residui attivi sulla quota di accertamenti registrati nell'esercizio per ogni titoli di I livello di entrata | |
| | 7.3 Incidenza nuovi residui passivi per incremento attività finanziarie su stock residui passivi per incremento attività finanziarie al 31 dicembre | Totale residui passivi titolo 3 di competenza dell'esercizio / Totale residui passivi titolo 3 al 31 dicembre | Residui passivi di competenza / Stock residui passivi (%) | Rendiconto | S | Incidenza dei residui passivi sul totale di impegni registrati nell'esercizio | |
| | 7.4 Incidenza nuovi residui attivi di parte corrente su stock residui attivi di parte corrente | Totale residui attivi titoli 1,2,3 di competenza dell'esercizio / Totale residui attivi titolo 1, 2, 3 al 31 dicembre | Residui attivi di competenza / Stock residui attivi (%) | Rendiconto | S | Incidenza dei residui attivi sul totale di accertamenti registrati nell'esercizio | |
| | 7.5 Incidenza nuovi residui attivi in c/capitale su stock residui attivi in c/capitale | Totale residui attivi titolo 4 di competenza dell'esercizio / Totale residui attivi titolo 4 al 31 dicembre | Residui attivi di competenza / Stock residui attivi (%) | Rendiconto | S | Incidenza della formazione di nuovi residui attivi in c/capitale nell'esercizio rispetto allo stock di residui attivi in c/capitale al 31 dicembre | |
| | 7.6 Incidenza nuovi residui attivi per riduzione di attività finanziarie su stock residui attivi per riduzione di attività finanziarie | Totale residui attivi titolo 5 di competenza dell'esercizio / Totale residui attivi titolo 5 al 31 dicembre | Residui attivi di competenza / Stock residui attivi (%) | Rendiconto | S | Incidenza della formazione di nuovi residui attivi per riduzione di attività finanziarie rispetto allo stock di residui attivi per riduzione di attività finanziarie al 31 dicembre | |

Piano degli indicatori di bilancio degli organismi e degli enti strumentali delle Regioni e delle Province aut.

Quadro sinottico - Rendiconto finanziario - Allegato n. 4

| Macro indicatore di primo livello | Nome indicatore | Calcolo indicatore | Fase di osservazione e unità di misura | Tempo di osservazione | Tipo | Spiegazione dell'indicatore | Note |
|-------------------------------------|---|--|---|-----------------------|------|---|------|
| 8 Smaltimento debiti non finanziari | 8.1 Smaltimento debiti commerciali nati nell'esercizio | Pagamenti di competenza (Macroaggregati 1.3 "Acquisto di beni e servizi" + 2.2 "Investimenti fissi lordi e acquisto di terreni") / Impegni di competenza (Macroaggregati 1.3 "Acquisto di beni e servizi" + 2.2 "Investimenti fissi lordi e acquisto di terreni") | Pagamenti di competenza / Impegni di competenza (%) | Rendiconto | S | Capacità dell'ente di provvedere al pagamento di debiti esigibili nel corso dell'esercizio nell'ambito del medesimo esercizio | |
| | 8.2 Smaltimento debiti commerciali nati negli esercizi precedenti | Pagamenti c/residui (Macroaggregati 1.3 "Acquisto di beni e servizi" + 2.2 "Investimenti fissi lordi e acquisto di terreni") / stock residui al 1° gennaio (Macroaggregati 1.3 "Acquisto di beni e servizi" + 2.2 "Investimenti fissi lordi e acquisto di terreni") | Pagamenti in c/residui / Stock residui (%) | Rendiconto | S | Capacità dell'ente di provvedere allo smaltimento dei residui relativi ad anni precedenti nel corso dell'esercizio oggetto di osservazione | |
| | 8.3 Smaltimento debiti verso altre amministrazioni pubbliche nati nell'esercizio | Pagamenti di competenza [Trasferimenti correnti a Amministrazioni Pubbliche (U.1.04.01.00.000) + Trasferimenti di tributi (U.1.05.00.00.000) + Fondi perequativi (U.1.06.00.00.000) + Contributi agli investimenti a Amministrazioni pubbliche (U.2.03.01.00.000) + Altri trasferimenti in conto capitale (U.2.04.01.00.000 + U.2.04.11.00.000 + U.2.04.16.00.000 + U.2.04.21.00.000)] / Impegni di competenza [Trasferimenti correnti a Amministrazioni Pubbliche (U.1.04.01.00.000) + Trasferimenti di tributi (U.1.05.00.00.000) + Fondi perequativi (U.1.06.00.00.000) + Contributi agli investimenti a Amministrazioni pubbliche (U.2.03.01.00.000) + Altri trasferimenti in conto capitale (U.2.04.01.00.000 + U.2.04.11.00.000 + U.2.04.16.00.000 + U.2.04.21.00.000)] | Pagamenti di competenza / Impegni di competenza (%) | Rendiconto | S | Capacità di smaltimento, nell'esercizio, dei debiti non commerciali di competenza del medesimo esercizio, di parte corrente e in conto capitale, maturati dall'ente nei confronti di un'altra amministrazione pubblica | |
| | 8.4 Smaltimento debiti verso altre amministrazioni pubbliche nati negli esercizi precedenti | Pagamenti in c/residui [Trasferimenti correnti a Amministrazioni Pubbliche (U.1.04.01.00.000) + Trasferimenti di tributi (U.1.05.00.00.000) + Fondi perequativi (U.1.06.00.00.000) + Contributi agli investimenti a Amministrazioni pubbliche (U.2.03.01.00.000) + Altri trasferimenti in conto capitale (U.2.04.01.00.000 + U.2.04.11.00.000 + U.2.04.16.00.000 + U.2.04.21.00.000)] / stock residui al 1° gennaio [Trasferimenti correnti a Amministrazioni Pubbliche (U.1.04.01.00.000) + Trasferimenti di tributi (U.1.05.00.00.000) + Fondi perequativi (U.1.06.00.00.000) + Contributi agli investimenti a Amministrazioni pubbliche (U.2.03.01.00.000) + Altri trasferimenti in conto capitale (U.2.04.01.00.000 + U.2.04.11.00.000 + U.2.04.16.00.000 + U.2.04.21.00.000)] | Pagamenti in c/residui / Stock residui (%) | Rendiconto | S | Capacità di smaltimento dello stock dei debiti non commerciali, di parte corrente e in conto capitale, maturati dall'ente nei confronti di un'altra amministrazione pubblica negli anni precedenti quello di osservazione | |

Piano degli indicatori di bilancio degli organismi e degli enti strumentali delle Regioni e delle Province aut.

Quadro sinottico - Rendiconto finanziario - Allegato n. 4

| Macro indicatore di primo livello | Nome indicatore | Calcolo indicatore | Fase di osservazione e unità di misura | Tempo di osservazione | Tipo | Spiegazione dell'indicatore | Note |
|---|---|--|--|-----------------------|------|---|---|
| | 8.5 Indicatore annuale di tempestività dei pagamenti <i>(di cui al Comma 1, dell'articolo 9, Decreto del Presidente del Consiglio dei Ministri del 22 settembre 2014)</i> | Somma, per ciascuna fattura emessa a titolo corrispettivo di una transazione commerciale, dei giorni effettivi intercorrenti tra la data di scadenza della fattura o richiesta equivalente di pagamento e la data di pagamento ai fornitori moltiplicata per l'importo dovuto, rapportata alla somma degli importi pagati nel periodo di riferimento. | Giorni | Rendiconto | S | Indica, a livello annuale, la tempestività nei pagamenti da parte dell'amministrazione | |
| 9 Debiti finanziari | 9.1 Incidenza estinzioni anticipate debiti finanziari | Impegni per estinzioni anticipate / Debito da finanziamento al 31/12 anno precedente (2) | Impegni su stock (%) | Rendiconto | S | Incidenza delle estinzioni anticipate di debiti finanziari sul totale dei debiti da finanziamento al 31/12 | (2) Il debito da finanziamento è apri alla Lettera D1 dello stato patrimoniale passivo. Gli organismi e gli enti strumentali delle Autonomie speciali che adottano il DLgs 118/2011 a decorrere dal 2016 elaborano l'indicatore a decorrere dal 2017. |
| | 9.2 Incidenza estinzioni ordinarie debiti finanziari | (Totale impegni Titolo 4 della spesa - Impegni estinzioni anticipate) / Debito da finanziamento al 31/12 anno precedente (2) | Impegni su stock (%) | Rendiconto | S | Incidenza delle estinzioni ordinarie di debiti finanziari sul totale dei debiti da finanziamento al 31/12, al netto delle estinzioni anticipate | (2) Il debito da finanziamento è apri alla Lettera D1 dello stato patrimoniale passivo. Gli organismi e gli enti strumentali delle Autonomie speciali che adottano il DLgs 118/2011 a decorrere dal 2016 elaborano l'indicatore a decorrere dal 2017. |
| | 9.3 Sostenibilità debiti finanziari | Impegni [(Totale 1.7 "Interessi passivi" - "Interessi di mora" (U.1.07.06.02.000) - "Interessi per anticipazioni prestiti" (U.1.07.06.04.000) + Titolo 4 della spesa - estinzioni anticipate) - (Accertamenti Entrate categoria (E.4.02.06.00.000) "Contributi agli investimenti direttamente destinati al rimborso di prestiti da amministrazioni pubbliche" +Trasferimenti in conto capitale per assunzione di debiti dell'amministrazione da parte di amministrazioni pubbliche (E.4.03.01.00.000) +Trasferimenti in conto capitale da parte di amministrazioni pubbliche per cancellazione di debiti dell'amministrazione (E.4.03.04.00.000)] / Accertamenti Titoli nn. 1, 2 e 3 | Impegni su accertamenti (%) | Rendiconto | S | Valutazione della sostenibilità dei debiti finanziari contratti dall'ente | |
| 10 Composizione dell'avanzo di amministrazione (4) | 10.1 Incidenza quota libera di parte corrente nell'avanzo | Quota libera di parte corrente dell'avanzo / Avanzo di amministrazione (5) | Quota libera di parte corrente dell'avanzo / Avanzo di amministrazione (%) | Rendiconto | S | | (4) Da compilare solo se la voce E, dell'allegato al rendiconto concernente il risultato di amministrazione è positivo o pari a 0. (5) La quota libera di parte corrente del risultato di amministrazione è pari alla voce E riportata nell'allegato a) al rendiconto. Il risultato di amministrazione è pari alla lettera A del predetto allegato a) |
| | 10.2 Incidenza quota libera in c/capitale nell'avanzo | Quota libera in conto capitale dell'avanzo /Avanzo di amministrazione (6) | Quota libera in conto capitale dell'avanzo /Avanzo di amministrazione (%) | Rendiconto | S | | (4) Da compilare solo se la voce E, dell'allegato al rendiconto concernente il risultato di amministrazione è positivo o pari a 0. (6) La quota libera in c/capitale del risultato di amministrazione è pari alla voce D riportata nell'allegato a) al rendiconto. Il risultato di amministrazione è pari alla lettera A riportata nel predetto allegato a). |
| | 10.3 Incidenza quota accantonata nell'avanzo | Quota accantonata dell'avanzo / Avanzo di amministrazione (7) | Quota accantonata dell'avanzo / Avanzo di amministrazione (%) | Rendiconto | S | | (4) Da compilare solo se la voce E, dell'allegato al rendiconto concernente il risultato di amministrazione è positivo o pari a 0. (7) La quota accantonata del risultato di amministrazione è pari alla voce B riportata nell'allegato a) al rendiconto. Il risultato di amministrazione è pari alla lettera A del predetto allegato a). |

Piano degli indicatori di bilancio degli organismi e degli enti strumentali delle Regioni e delle Province aut.

Quadro sinottico - Rendiconto finanziario - Allegato n. 4

| Macro indicatore di primo livello | Nome indicatore | Calcolo indicatore | Fase di osservazione e unità di misura | Tempo di osservazione | Tipo | Spiegazione dell'indicatore | Note |
|--|--|---|---|-----------------------|------|--|--|
| | 10.4 Incidenza quota vincolata nell'avanzo | Quota vincolata dell'avanzo / Avanzo di amministrazione (8) | Quota vincolata dell'avanzo / Avanzo di amministrazione (%) | Rendiconto | S | | (4) Da compilare solo se la voce E, dell'allegato al rendiconto concernente il risultato di amministrazione è positivo o pari a 0. (8) La quota vincolata del risultato di amministrazione è pari alla voce C riportata nell'allegato a) al rendiconto. Il risultato di amministrazione è pari alla lettera A riportata nel predetto allegato a). |
| 11 Disavanzo di amministrazione | 11.1 Quota disavanzo ripianato nell'esercizio | (Disavanzo di amministrazione esercizio precedente - Disavanzo di amministrazione esercizio in corso) / Totale Disavanzo esercizio precedente (3) | | Rendiconto | S | Quota di disavanzo ripianato nell'esercizio valutata quale differenza tra il disavanzo iniziale al 1° gennaio e quello alla fine dell'esercizio | (3) Indicatore da rappresentare solo se di importo >0. Il disavanzo è determinato facendo riferimento all'importo di cui alla lettera E dell'allegato al rendiconto riguardante il risultato di amministrazione dell'esercizio di riferimento, al netto del disavanzo da debito autorizzato e non contratto. |
| | 11.2 Incremento del disavanzo rispetto all'esercizio precedente | (Disavanzo di amministrazione esercizio in corso - Disavanzo di amministrazione esercizio precedente) / Totale Disavanzo esercizio precedente (3) | | Rendiconto | S | Valutazione dell'incremento del disavanzo nell'esercizio rispetto al saldo dell'esercizio al 1° gennaio | (3) Indicatore da rappresentare solo se di importo >0. Il disavanzo è determinato facendo riferimento all'importo di cui alla lettera E dell'allegato al rendiconto riguardante il risultato di amministrazione dell'esercizio di riferimento, al netto del disavanzo da debito autorizzato e non contratto. |
| | 11.3 Sostenibilità patrimoniale del disavanzo | Totale disavanzo di amministrazione (3) / Patrimonio netto (1) | | Rendiconto | S | Valutazione del rapporto tra il disavanzo di amministrazione rilevato nell'esercizio e il patrimonio netto dell'ente | (1) Il Patrimonio Netto è pari alla Lettera A) dello stato patrimoniale passivo. Gli organismi e gli enti strumentali delle Autonomie speciali che adottano il DLgs 118/2011 a decorrere dal 2016 elaborano l'indicatore a decorrere dal 2017. (3) Indicatore da rappresentare solo se di importo >0. Il disavanzo è determinato facendo riferimento all'importo di cui alla lettera E dell'allegato al rendiconto riguardante il risultato di amministrazione dell'esercizio di riferimento, al netto del disavanzo da debito autorizzato e non contratto. |
| | 11.4 Sostenibilità disavanzo effettivamente a carico dell'esercizio | Disavanzo iscritto in spesa del conto del bilancio / (Accertamenti dei titoli 1, 2 e 3 delle entrate + accertamenti categorie 4.03.07, 4.03.08 e 4.03.09) | | Rendiconto | S | Valutazione della sostenibilità del disavanzo effettivamente a carico dell'esercizio quale rapporto tra il disavanzo iscritto in spesa (stanziamento definitivo) e il totale degli accertamenti per i primi tre titoli di entrata + i trasferimenti in c/capitale destinati al ripiano del disavanzo pregresso | |
| 12 Debiti fuori bilancio | 12.1 Debiti riconosciuti e finanziati | Importo Debiti riconosciuti e finanziati / Totale impegni titolo I e titolo II | Debiti riconosciuti e finanziati / impegni (%) | Rendiconto | S | Valutazione dello stock di debiti fuori bilancio riconosciuti e finanziati in relazione al totale degli impegni correnti e in c/capitale | |
| | 12.2 Debiti in corso di riconoscimento | Importo debiti fuori bilancio in corso di riconoscimento / Totale accertamento entrate dei titoli 1, 2 e 3 | debiti fuori bilancio in corso di riconoscimento / Accertamenti (%) | Rendiconto | S | Debiti in corso di riconoscimento | Dati extracontabili |
| | 12.3 Debiti riconosciuti e in corso di finanziamento | Importo Debiti fuori bilancio riconosciuti e in corso di finanziamento / Totale accertamento entrate dei titoli 1, 2 e 3 | Debiti fuori bilancio riconosciuti e in corso di finanziamento / Accertamenti (%) | Rendiconto | S | Debiti riconosciuti e in corso di finanziamento | Dati extracontabili |

Piano degli indicatori di bilancio degli organismi e degli enti strumentali delle Regioni e delle Province aut.

Quadro sinottico - Rendiconto finanziario - Allegato n. 4

| Macro indicatore di primo livello | Nome indicatore | Calcolo indicatore | Fase di osservazione e unità di misura | Tempo di osservazione | Tipo | Spiegazione dell'indicatore | Note |
|-----------------------------------|---|--|---|-----------------------|------|--|--|
| 13 Fondo pluriennale vincolato | 13.1 Utilizzo del FPV | (Fondo pluriennale vincolato corrente e capitale iscritto in entrata del bilancio - Quota del fondo pluriennale vincolato corrente e capitale non utilizzata nel corso dell'esercizio e rinviata agli esercizi successivi)] / Fondo pluriennale vincolato corrente e capitale iscritto in entrata nel bilancio | Importi indicati nell'Allegato al rendiconto concernente il FPV (%) | Rendiconto | S | Utilizzo del FPV | Il valore del "Fondo pluriennale vincolato corrente e capitale iscritto in entrata del bilancio" è riferibile a quello riportato nell'allegato b dell'allegato n. 10 del DLGS n. 118/2011 alla colonna a "Fondo pluriennale vincolato al 31 dicembre dell'esercizio N-1". La "Quota del fondo pluriennale vincolato corrente e capitale non utilizzata nel corso dell'esercizio e rinviata agli esercizi successivi" è riferibile a quello riportato nell'allegato b dell'allegato n. 10 del DLGS n. 118/2011 alla colonna c "Quota del fondo pluriennale vincolato al 31 dicembre dell'esercizio N-1 rinviata all'esercizio N+1 e successivi". |
| 14 Partite di giro e conto terzi | 14.1 Incidenza partite di giro e conto terzi in entrata | Totale accertamenti Entrate per conto terzi e partite di giro / Totale accertamenti primi tre titoli di entrata | accertamenti (%) | Rendiconto | S | Valutazione dell'incidenza delle entrate per partite di giro e conto terzi sul totale delle entrate correnti | |
| | 14.2 Incidenza partite di giro e conto terzi in uscita | Totale impegni Uscite per conto terzi e partite di giro - Trasferimento di risorse dalla gestione ordinaria alla gestione sanitaria della Regione (U.7.01.04.00.000) - Integrazione disponibilità dal conto sanità al conto non sanità della Regione (U.7.01.99.04.000) - Integrazione disponibilità dal conto non sanità al conto sanità della Regione (U.7.01.99.05.000) - Chiusura anticipazioni sanità della tesoreria statale (U.7.01.99.02.000) / Totale impegni primo titolo di spesa | impegni (%) | Rendiconto | S | Valutazione dell'incidenza delle spese per partite di giro e conto terzi sul totale delle spese correnti | |