

BOLLETTINO UFFICIALE DELLA REGIONE AUTONOMA VALLE D'AOSTA

BULLETIN OFFICIEL DE LA RÉGION AUTONOME VALLÉE D'AOSTE



Région Autonome
Vallée d'Aoste
Regione Autonoma
Valle d'Aosta

Aosta, 4 febbraio 2020

Aosta, le 4 février 2020

DIREZIONE, REDAZIONE E AMMINISTRAZIONE:
Presidenza della Regione – Affari legislativi e aiuti di Stato
Bollettino Ufficiale, Piazza Deffeyes, 1 – 11100 AOSTA
Tel. (0165) 273305 - E-mail: bur@regione.vda.it
PEC: legislativo_legale@pec.regione.vda.it
Direttore responsabile: Dott.ssa Roberta Quattrocchio
Autorizzazione del Tribunale di Aosta n. 5/77 del 19.04.1977

DIRECTION, RÉDACTION ET ADMINISTRATION:
Présidence de la Région – Affaires législatives et aides d'État
Bulletin Officiel, 1 place Deffeyes – 11100 AOSTE
Tél. (0165) 273305 - E-mail: bur@regione.vda.it
PEC: legislativo_legale@pec.regione.vda.it
Directeur responsable : M.me Roberta Quattrocchio
Autorisation du Tribunal d'Aoste n° 5/77 du 19.04.1977

AVVISO

A partire dal 1° gennaio 2011 il Bollettino Ufficiale della Regione Valle d'Aosta è pubblicato esclusivamente in forma digitale. L'accesso ai fascicoli del BUR, disponibili sul sito Internet della Regione <http://www.regione.vda.it>, è libero, gratuito e senza limiti di tempo.

AVIS

À compter du 1^{er} janvier 2011, le Bulletin officiel de la Région autonome Vallée d'Aoste est exclusivement publié en format numérique. L'accès aux bulletins disponibles sur le site internet de la Région <http://www.regione.vda.it> est libre, gratuit et sans limitation de temps.

SOMMARIO

INDICE CRONOLOGICO da pag. 2 a pag. 2

PARTE SECONDA

Atti emanati da altre amministrazioni 3

SOMMAIRE

INDEX CHRONOLOGIQUE de la page 2 à la page 2

DEUXIÈME PARTIE

Actes émanant des autres administrations 3

INDICE CRONOLOGICO

INDEX CHRONOLOGIQUE

PARTE SECONDA

DEUXIÈME PARTIE

**ATTI EMANATI
DA ALTRE AMMINISTRAZIONI**

**ACTES ÉMANANT
DES AUTRES ADMINISTRATIONS**

ARER - Agenzia Regionale Edilizia Residenziale della Valle d'Aosta. Deliberazione del Consiglio di Amministrazione 30 dicembre 2019, n. 72.

Agenzia regionale edilizia residenziale – Agence régionale pour le logement. Délibération n° 72 du 30 décembre 2019,

Bilancio di previsione pluriennale 2020-2022 – Approvazione.

portant approbation du budget prévisionnel pluriannuel 2020/2022.

pag. 3

page 3

TESTO UFFICIALE
TEXTE OFFICIEL

PARTE SECONDA

ATTI EMANATI
DA ALTRE AMMINISTRAZIONI

ARER - Agenzia Regionale Edilizia Residenziale della Valle d'Aosta. Deliberazione del Consiglio di Amministrazione 30 dicembre 2019, n. 72.

Bilancio di previsione pluriennale 2020-2022 – Approvazione.

Omissis

IL CONSIGLIO DI AMMINISTRAZIONE

delibera

1. di prendere atto della deliberazione della Giunta regionale n. 1672 del 29 novembre 2019 ad oggetto “Indirizzi della Regione al Consiglio di Amministrazione dell’ARER per l’individuazione e la definizione degli interventi di edilizia residenziale pubblica da attuare nell’anno 2020”, allegata agli atti;
2. di approvare il Bilancio di previsione finanziario relativo al periodo 2020-2022 redatto secondo i modelli ministeriali di cui all’allegato 9 richiamato dall’articolo 11, comma 1, lettera a), del D.lgs. 118/2011, come da ultimo modificato dal D.lgs. n. 118/2011 corredato della nota integrativa, del parere del Collegio dei Revisori dei Conti e del Budget di Entrate e di Spesa 2020-2022, il tutto contenuto nei seguenti allegati al presente provvedimento per farne parte integrante:
 - Bilancio di Previsione Pluriennale – Linee Programmatiche 2020-2022 (Allegato A), comprensivo di: Nota integrativa al Bilancio, Programma opere pubbliche dell’ARER, Appendice e norme di gestione, redatto ai sensi del Principio contabile applicato concernente la programmazione di bilancio (allegato n. 4/1 al D.lgs. n. 118/2011 e successive modificazioni);
 - Bilancio di Previsione 2020-2022 (Allegato B) costituito dai prospetti di cui all’allegato 9 del D.lgs. 118/2011, contenenti le previsioni delle entrate e delle spese di competenza e di cassa 2020, e le previsioni delle entrate e delle spese di competenza degli esercizi 2021 e 2022, i relativi riepiloghi ed i

DEUXIÈME PARTIE

ACTES ÉMANANT
DES AUTRES ADMINISTRATIONS

Agenzia regionale edilizia residenziale – Agence régionale pour le logement. Délibération n° 72 du 30 décembre 2019,

portant approbation du budget prévisionnel pluriannuel 2020/2022.

Omissis

LE CONSEIL D’ADMINISTRATION

délibère

1. Il est pris acte de la délibération du Gouvernement régional n° 1672 du 29 novembre 2019 portant lignes directrices de la Région autonome Vallée d’Aoste à l’intention du Conseil d’administration de l’Agence régionale pour le logement (ARER) en vue de la définition des actions devant être réalisées en 2020 en matière de logement public et annexée au présent acte.
2. Le budget prévisionnel 2020/2022, rédigé suivant les modèles ministériels prévus par l’annexe 9 visée à la lettre a) du premier alinéa de l’art. 11 du décret législatif n° 118 du 23 juin 2011, telle qu’elle a été modifiée par ledit décret législatif, et assorti de la note complémentaire, de l’avis du Conseil des commissaires aux comptes et des budgets des recettes et des dépenses 2020/2022, est approuvé tel qu’il figure aux annexes faisant partie intégrante de la présente délibération et indiquées ci-après :
 - budget prévisionnel pluriannuel – lignes programmatiques 2020/2022 (annexe A), comprenant la note complémentaire, le plan des ouvrages publics de l’Agence, l’appendice et les dispositions de gestion et rédigé au sens du principe comptable appliqué pour la programmation du budget (annexe 4/1 du décret législatif n° 118/2011) ;
 - budget prévisionnel 2020/2022 (annexe B), composé des documents visés à l’annexe 9 du décret législatif n° 118/2011 et comprenant l’état prévisionnel des recettes et des dépenses au titre de la comptabilité d’exercice et de la comptabilité de caisse pour 2020 et, uniquement au titre de la comptabilité d’exercice pour

prospetti riguardanti il quadro generale riassuntivo e gli equilibri;

- Bilancio di Previsione 2020 – Budget di entrata e Budget di spesa (Allegato C);
 - Parere dei Revisori dei Conti (Allegato D);
 - Aggiornamento della Dotazione Organica come da prospetto facente parte integrante del documento di programmazione economico finanziario “Linee Programmatiche 2020/2022” (Allegato A).
3. di dare atto che gli obiettivi strategici di programma contenuti nel documento di programmazione (Linee programmatiche dell’Arer triennio 2020-2022) saranno recepiti ed assegnati alla struttura organizzativa mediante l’approvazione del Piano della Performance 2020-2022;
4. di sottoporre la presente deliberazione al controllo della Giunta regionale ai sensi dell’art. 14, comma 1, della L.R. 9 settembre 1999, n. 30.

Successivamente

IL CONSIGLIO

- al fine di garantire l’operatività gestionale;
- con apposita votazione;
- all’unanimità di voti favorevoli

delibera

di dichiarare la presente deliberazione immediatamente eseguibile ai sensi dell’art. 8, comma 18, dello Statuto.

2021 et 2022, les récapitulatifs y afférents et les tableaux concernant le résumé du cadre général et les équilibres budgétaires ;

- budget prévisionnel 2020 – budget des recettes et budget des dépenses (annexe C) ;
 - avis du Conseil des commissaires aux comptes (annexe D) ;
 - mise à jour des personnels de l’Agence telle qu’elle figure au tableau faisant partie intégrante du document de programmation économique et financière (lignes programmatiques de l’Agence au titre de la période 2020/2022 annexe A).
3. Les objectifs stratégiques prévus par le document de programmation (lignes programmatiques de l’Agence au titre de la période 2020/2022) sont établis et attribués à la structure organisationnelle compétente par l’approbation du plan de la performance 2020/2022.
4. La présente délibération est soumise au contrôle du Gouvernement régional, aux termes du premier alinéa de l’art. 14 de la loi régionale n° 30 du 9 septembre 1999.

Par la suite,

LE CONSEIL D’ADMINISTRATION

- afin de garantir l’opérativité nécessaire ;
- par un vote spécifique ;
- à l’unanimité,

délibère

La présente délibération est déclarée immédiatement applicable, au sens du dix-huitième alinéa de l’art. 8 des statuts de l’Agence.

Azienda Regionale per l'Edilizia Residenziale della Valle d'Aosta
Agence régionale pour le logement de la Vallée d'Aoste

BILANCIO DI PREVISIONE PLURIENNALE 2020/2022

***Indirizzi Generali:
Linee Programmatiche***



Azienda Regionale per l'Edilizia Residenziale della Valle d'Aosta
Agence régionale pour le logement de la Vallée d'Aoste

CONSIGLIO D'AMMINISTRAZIONE

costituito dal Presidente della Regione con decreto n.459 del 24 agosto 2018

Paolo VARETTI	- Presidente	- rappresentante della Regione
Federica GILLIAVOD	- Vicepresidente	- rappresentante della Regione
Nicole SALVATORE	- Consigliere	- rappresentante della Regione
Michel MARTINET	- Consigliere	- rappresentante degli Enti Locali
Paolo TRIPODI	- Consigliere	- rappresentante del Comune di Aosta

COLLEGIO DEI REVISORI DEI CONTI

costituito dal Presidente della Regione con decreto n. 458 del 24 agosto 2018

Dario BARONE	- Presidente	- nominato dalla Giunta regionale
Massimo TERRANOVA	- Componente effettivo	- nominato dalla Giunta regionale
Daniele FASSIN	- Componente effettivo	- nominato dal Consiglio Permanente degli Enti Locali

DIRETTORE

Stefano FRANCO	- nominato dal Consiglio d'Amministrazione dell'ARER con deliberazione n. 43 del 4 agosto 2016 e rinnovato con deliberazione n. 65 del 14 dicembre 2018
-----------------------	---

Azienda Regionale per l'Edilizia Residenziale della Valle d'Aosta
Agence régionale pour le logement de la Vallée d'Aoste

INDICE

Introduzione del Presidente	pag. 3
Principio contabile applicato concernente la programmazione di bilancio	pag. 19
Il Piano delle attività dell'ARER	pag. 22
La gestione del bando e.r.p. regionale	pag. 27
L'amministrazione di Condomini.....	pag. 29
La Programmazione dell'ARER	pag. 30
Piano delle attività – Linee programmatiche della Regione.....	pag. 31
Il Piano Operativo triennale della Regione (POA) e sua attuazione	pag. 35
Obiettivi strategici per il triennio 2020-2022	pag. 37
Obiettivo 1 – Attuazione Accordo di Programma sottoscritto con la Regione e il Comune di Aosta.....	pag. 37
Obiettivo 2 – Interventi finalizzati alla ecosostenibilità ambientale.....	pag. 38
Obiettivo 3 – Contenimento spese servizi “condominiali”.....	pag. 38
Obiettivo 4 – Patrimonio ARER	pag. 38
Obiettivo 5 – Supporto al Servizio ERP regionale – gestione servizi.....	pag. 39
Obiettivo 6 – Supporto al Servizio ERP regionale – monitoraggio/revisione canoni vari.....	pag. 40
Nota integrativa	pag. 41
Programma Opere Pubbliche	pag. 62
Appendice e norme di gestione	pag. 70

Azienda Regionale per l'Edilizia Residenziale della Valle d'Aosta
Agence régionale pour le logement de la Vallée d'Aoste

INTRODUZIONE DEL PRESIDENTE DELL'ARER

Cari Colleghi,

Quale futuro per le aziende casa – quadro attuale – riflessioni

Le Aziende ERP hanno vissuto negli ultimi trent'anni dei profondi cambiamenti che devono portare ad un ripensamento strutturale all'interno degli Enti. Il processo di regionalizzazione, la fine dei fondi Gescal che garantivano un flusso economico costante, sono andati a sommarsi alle trasformazioni sociali economiche e culturali. Il progressivo invecchiamento della popolazione, i fenomeni migratori, le trasformazioni della famiglia, la precarietà del lavoro, e gli alti tassi di disoccupazione, il conseguente incremento dei fenomeni di povertà di marginalità di disagio sociale, sono alcuni tra i maggiori fenomeni che stanno caratterizzando la nostra società.

In questo quadro è naturale che le Aziende ERP, come soggetto preposto a rispondere ai bisogni abitativi della società, siano spinte ad indirizzare le proprie azioni verso fasce sociali sempre più fragili, il che rende evidente la necessità di ripensare e rivedere gli strumenti con i quali rispondere per gestire al meglio il disagio abitativo.

Oggi, in tutto il territorio nazionale, le aziende che si occupano dell'Edilizia Residenziale Pubblica vivono una fase critica in bilico tra problemi di bilancio, sperimentazione di nuovi sistemi di gestione, ricerca di modelli di servizio più innovativi (banche dati, programmi evoluti multifunzionali, potenziamento delle competenze), capaci di rispondere ai nuovi bisogni, della società, creare valore, attraverso soluzioni nuove ed economicamente più sostenibili.

Se prendiamo ad esempio il fenomeno della morosità, sappiamo quanto questo sia un problema che impatta sui bilanci delle Aziende casa, proprio a causa dei crediti che queste ultime hanno verso i propri inquilini. E anche ormai riscontrato che la crisi economica ha reso il fenomeno ancora più grave perché contestualmente sono aumentate le fragilità delle persone.

Il recupero della morosità è una necessità primaria delle aziende, specialmente come nel caso specifico dell'ARER che in mancanza di un adeguato dispositivo normativo regionale, risulta non poter fruire di alcun indennizzo per la cosiddetta "morosità incolpevole". Per contro, tutta l'attività di recupero degli uffici legali, che come unica arma, spesso spuntata, prevede la minaccia di sgombero, va considerata come un fallimento.

Le Aziende Casa, proiettate esclusivamente verso la quadratura dei bilanci, rischiano cioè di perdere di vista il fine ultimo per cui esistono, nel momento in cui l'economicità delle Aziende non è il fine ma il mezzo per realizzare un valore pubblico.

Il fenomeno va pertanto combattuto su altri fronti, anche sperimentando nuovi modelli di gestione, (ad esempio la partecipazione diretta degli utenti nella fornitura dei servizi). Attività in grado di alleviare molte voci di spesa e quindi di contenere la morosità. Questo approccio non è solo volto al miglioramento economico ma genera un aspetto ancora più importante perché rilancia la tanto auspicata alleanza tra l'Azienda ed i propri utenti.

Le Aziende ERP sono Enti che contano una storia centenaria e che devono avere la capacità di adattamento ai mutati contesti sociali, attraverso nuove logiche convergenti in una politica che oltre

Azienda Regionale per l'Edilizia Residenziale della Valle d'Aosta

Agence régionale pour le logement de la Vallée d'Aoste

alle azioni di implementazione e riqualificazione del patrimonio edilizio (specialmente dal punto di vista energetico), pone maggiore attenzione alle persone e ai servizi a loro offerti.

La situazione dell'ARER – tra innovazione – e nuovi compiti

L'ARER (Azienda Regionale Edilizia Residenziale) non sfugge alle logiche ed alle sfide descritte nelle premesse. Il ruolo dell'ARER risulta centrale rispetto alle politiche regionali della casa. Recentemente all'Azienda sono stati affidati nuovi compiti che hanno comportato una intensa attività di ristrutturazione interna finalizzata ad ottimizzare i processi produttivi, molti dei quali, hanno riguardato l'organizzazione del personale (attraverso modifiche dell'organico ma anche il potenziamento delle competenze mediante corsi di aggiornamento), nonché la dotazione di strumenti innovativi capaci di agevolare la gestione del patrimonio (dotazione di programmi informatici evoluti, convenzioni con società in house, ecc.).

Con il trasferimento a marzo del 2019 della sede nei nuovi locali situati al piano terra del fabbricato denominato "Contratto di Quartiere 1" realizzato con fondo statali, regionali e comunali, l'attività dell'Azienda ha potuto svolgersi più agevolmente grazie alla migliore accessibilità dell'immobile, e agli ampi spazi destinati agli uffici operativi e di servizio, funzionali sia per i lavoratori che per l'utenza.

A proposito di quest'ultima la nuova sede prevede spazi specificamente progettati per l'utenza come la hall di ingresso, ambiente comodamente accessibile, dotato di zona relax con distributori di bevande e servizi igienici attrezzati per i disabili. Lo sportello che vi si affaccia è stato strutturato in modo tale da poter rispondere in modo puntuale alle varie istanze. Oltre alle operatrici è sempre presente un tecnico in grado di valutare la gravità e l'urgenza di eventuali interventi di manutenzione.

Con il trasferimento del patrimonio edilizio di proprietà comunale gestito dalla APS (Azienda partecipata del Comune di Aosta) avvenuto con deliberazione di Giunta regionale del dicembre 2017, l'ARER risulta l'unica Azienda della Regione Autonoma della Valle d'Aosta ad occuparsi della gestione degli alloggi di Edilizia Residenziale Pubblica.

La reputazione acquisita negli anni dall'ARER quale Ente di consolidata capacità gestionale ed organizzativa unitamente alla elevata professionalità del proprio personale ha indotto l'Amministrazione Regionale ad affidare all'Azienda l'intero iter procedurale riguardante il nuovo bando di ERP esteso all'intero territorio regionale.

Il nuovo bando regionale (il 15 settembre 2019 si sono aperte le domande), offre la possibilità di accesso all'Edilizia Residenziale Pubblica anche ai residenti dei Comuni che, non avendo sul proprio territorio patrimoni edilizi da destinare alle politiche abitative, erano di fatto esclusi dalle liste di accesso alle case popolari.

Per adempiere all'impegno relativo al nuovo bando regionale, ARER si è avvalsa della collaborazione di INVA – Azienda partecipata dall'Amministrazione Regionale che risulta Ente in House, alla quale sono state demandate le procedure per l'incarico ed il distacco in ARER di tre nuove impiegate destinate alla raccolta e il controllo delle domande da inserire nella graduatoria regionale di ERP. Lo sportello è stato disponibile tutti i pomeriggi sino al 30 novembre. L'ARER inoltre si è reso disponibile ad aiutare i nuclei nell'allestimento delle domande e nella compilazione della modulistica. Alla scadenza del bando sono risultate 624 domande.

La riorganizzazione aziendale è stata accompagnata dalla ristrutturazione informatica che ha preso avvio nel 2016, e che ha comportato la sostituzione di tutti gli applicativi gestionali con un unico applicativo (e-Working), questo prezioso supporto è ancora in fase di implementazione e di

Azienda Regionale per l'Edilizia Residenziale della Valle d'Aosta
Agence régionale pour le logement de la Vallée d'Aoste

potenziamento attraverso ulteriori applicativi al fine di dotare l'Azienda di uno strumento in grado di interagire facilmente con tutti i processi lavorativi, molti dei quali ancora gestiti manualmente (protocollo, gestione documentale, gestione contratti, ecc.).

L'innovazione tecnologica avviata nel corso degli esercizi precedenti richiede l'intervento di personale esperto per la gestione degli apparati e degli applicativi. In particolare, sia per esigenze evolutive conseguenti alla realizzazione della nuova sede, sia per esigenze normative in materia di trasparenza e trattamento dei dati, sarà necessario garantire e gestire i servizi relativi a:

- Assistenza dei sistemi interni ICT;
- Posta elettronica e del sito istituzionale;
- Adeguamento alle misure minime di sicurezza ICT;
- Portale della trasparenza anche ai fini della disciplina anticorruzione;
- Fibra ottica;
- Nuovo centralino telefonico;
- Nuovo sito internet/intranet
- Nuovo impianto di videosorveglianza e federazione alla rete di videosorveglianza regionale,
- Attivazione della nuova condivisione documentale.

Come già esternato all'inizio del mandato si ritiene fondamentale implementare l'informatizzazione dei processi e delle procedure (sia tecniche che amministrative) al fine di istituire una banca dati interattiva che possa dare in tempo reale la situazione generale di un immobile ovvero: consistenze catastali, indirizzo, contratti, dati anagrafici dei nuclei occupanti, situazione aggiornata edilizia ed impiantistica, morosità, ultimi interventi manutentivi ecc. strumento questo ritenuto indispensabile a supportare una corretta programmazione degli interventi e garantire uniformità e trasparenza nell'azione amministrativa.

Non possedendo una struttura interna con le competenze e le professionalità necessarie per gestire tutte le nuove attività sopra elencate, risulta opportuno continuare ad avvalersi della Società in House Providing IN.VA. della quale l'ARER detiene 500 azioni del valore nominale di € 1,00 ciascuna, come peraltro già indirizzato dall'Amministrazione regionale.

Nell'ambito della ristrutturazione aziendale, infine, ricopre un ruolo di primo piano il coinvolgimento di tutto il personale nelle dinamiche aziendali e un'azione volta alla responsabilizzazione e al pieno rispetto di tutti gli adempimenti normativi nonché una totale trasparenza dell'attività dell'Azienda da porre in ogni ambito amministrativo al servizio dell'utenza e del cittadino in generale. Gli uffici dovranno operare riducendo i tempi di lavorazione delle istanze dell'utenza e nel rispetto dei principi di trasparenza, correttezza, parità di trattamento e buona amministrazione.

Il nuovo sito WEB dell'Azienda, è operativo sebbene ancora incompleto. L'Azienda garantisce l'accesso alle informazioni e agli atti approvati dagli organi, di cui è prevista la pubblicazione on line, avendo cura di aggiornare dati e schede informative lì ove necessario, assicurando qualità informativa e immediata reperibilità delle informazioni di interesse pubblico, ottemperando peraltro a tutte le previsioni della normativa vigente in materia di trasparenza.

A tale proposito, a solo titolo di esempio, si può accennare al portale web recentemente allestito in cui è possibile manifestare la volontà di cambiare l'alloggio "Mobilità consensuale" il tutto per agevolare lo spostamento, in qualsiasi momento ed in assenza di bandi di mobilità, dei nuclei familiari che occupano abitazioni ritenute inadeguate.

L'incremento delle azioni di contrasto alla morosità è stato rafforzato dai rapporti di collaborazione e cooperazione con le altre istituzioni interessate nonché dal controllo costante e totale delle

Azienda Regionale per l'Edilizia Residenziale della Valle d'Aosta
Agence régionale pour le logement de la Vallée d'Aoste

situazioni reddituali degli utenti per la verifica della permanenza dei requisiti minimi di assegnazione di un immobile pubblico.

Per ridurre i costi afferenti agli incarichi legali per il recupero crediti e per uniformare le procedure di recupero delle morosità, si sta valutando la possibilità di affidare a professionisti esterni tutta l'attività di recupero. Per tale affidamento sarà predisposto un capitolato di gara che consenta di ottenere prestazioni omnicomprendenti, relative al periodo di affidamento che non dovrà essere inferiore a due anni, e basato su un corrispettivo fisso annuo, la cui procedura di gara sarà affidata alla centrale unica di committenza regionale.

Sul fronte del recupero volontario, è tuttora in fase espansiva l'azione finalizzata alla sottoscrizione di piani di rientro, disciplinati dal regolamento per la gestione della morosità, adottato nel mese di giugno del 2017, e parzialmente modificato nel mese di novembre del 2018. Alla fine del 2019 sono circa 130 i piani di rientro sottoscritti dagli utenti, a seguito di messa in mora, con un gettito, pressoché costante, di circa 120.000,00 € su base annua.

Per quanto concerne la fase di trasferimento del patrimonio ERP ceduto dal Comune di Aosta, nel mese di ottobre del 2019 è stato trasmesso un primo elenco di 309 alloggi per i quali, in ottemperanza all'accordo di programma stipulato tra ARER e Comune di Aosta sono stati elaborati gli "A.P.E." (Attestati di Prestazione Energetica) e verificato la corrispondenza delle planimetrie catastali.

Nell'ambito della procedura di trasferimento è in fase di elaborazione il bando di gara relativo all'aggiornamento catastale riguardante una ulteriore quota del patrimonio ceduto che verrà affidato a professionisti esterni attraverso una convenzione con l'Albo dei Geometri della regione. Questo incarico circoscritto ai complessi di fabbricati più datati (Filippini, Stura, Giacchetti), potrà garantire entro i primi mesi del 2020, il trasferimento di un ulteriore tranches della proprietà superficiale del patrimonio ceduto dal Comune di Aosta, per ulteriori 350 alloggi.

Il 15 di ottobre del 2019 è stato firmato il contratto tra ARER e il raggruppamento di imprese che si è aggiudicato la gara relativa all'Accordo Quadro. L'adozione di questo strumento sperimentale, per il quale l'Azienda si è avvalsa del Soggetto regionale della Stazione Unica Appaltate, garantirà una risposta qualificata e puntuale nell'ambito delle manutenzioni ordinarie e straordinarie dei fabbricati.

Il processo di trasformazione organizzativa avviata nel 2018 può considerarsi completata, ARER pertanto continua a crescere nel panorama delle Aziende regionali, ed è pronta ad affrontare gli impegni futuri che prevedono azioni ad ampio orizzonte su vari settori operativi di cui principalmente:

- a) La gestione del già citato bando regionale;*
- b) La procedura relativa al trasferimento del quartiere Cogne;*
- c) La continua azione volta al reperimento e al recupero di abitazioni;*
- d) L'azione di riqualificazione del patrimonio edilizio obsoleto;*
- e) La migliore e più puntuale risposta agli utenti per interventi manutentivi;*
- f) La costante attenzione agli aspetti di bilancio in un periodo di particolare crisi;*
- g) L'attuazione di strategie volte al contenimento delle spese a carico dell'utenza;*
- h) Il contrasto ed il contenimento del fenomeno della morosità;*
- i) L'avvio di Politiche di Social Housing e di rigenerazione Urbana.*

Ognuno dei punti sopra riportati, di cui in parte è già stato dato cenno nei precedenti capoversi presenta grandi opportunità per la crescita dell'Azienda ma anche criticità e difficoltà di vario genere, aspetti questi ultimi che dovranno essere seriamente valutati per essere gestiti al meglio.

Azienda Regionale per l'Edilizia Residenziale della Valle d'Aosta

Agence régionale pour le logement de la Vallée d'Aoste

a) Gestione del bando regionale

L'affidamento dell'intera procedura relativa al bando regionale offre molteplici vantaggi ed opportunità. Oltre al prestigio e alla visibilità acquisiti dall'Azienda sull'intero territorio Regionale costituisce una vera e propria rivoluzione rispetto al passato che presentava criticità di vario genere dovute anche al maggiore carico di lavoro e alle responsabilità conseguenti con le operazioni di immissione negli alloggi ma soprattutto con le pratiche di decadenza e sgombero.

La gestione del bando regionale consentirà all'ARER di dare migliori e più puntuali risposte agli aventi diritto. Unendo l'intero iter procedurale (dalla formazione delle graduatorie all'immissione dei nuclei negli alloggi), sarà possibile, attuare una programmazione in grado di rendere più celere l'immissione delle famiglie in adeguate abitazioni via via disponibili, evitando la formazione di ghetti e privilegiando principi di inclusione sociale ovvero immettendo in uno stesso stabile nuclei differenti per ceto sociale, capacità economica, età anagrafica ed etnia.

Il nuovo bando regionale affidato alle competenze dell'ARER comporta nuove responsabilità e un notevole carico di lavoro. Per il prossimo futuro sarà necessario modificare la legge regionale e finanziare queste nuove incombenze mediante copertura economica attraverso prelievo dalla finanza locale (sono circa 17 i comuni ai quali viene meno l'onere della formazione e verifica delle liste di ERP). Per garantire la piena efficienza nel prossimo futuro sarà necessario prevedere due o tre unità da destinare alla procedura del bando regionale anche mediante convenzione da attivare con la citata società in House IN.VA..

b) La procedura esecutiva relativa al trasferimento del quartiere Cogne

Con accordo di programma del 2015 siglato in data 17 luglio 2015 tra il Comune di Aosta e l'ARER si stabiliva il trasferimento a quest'ultima in diritto di superficie cinquantennale del patrimonio ERP del Comune di Aosta, gran parte del quale costituito dal quartiere COGNE, gestito sino ad allora dall'A.P.S. Società partecipata del Comune

Nel dicembre del 2017 è stato stipulato un atto preliminare di trasferimento degli immobili definendo le azioni da attribuire ad ARER per la gestione del patrimonio edilizio a partire dal 1° gennaio del 2018. La scrittura in oggetto disponeva, tra l'altro, che il passaggio definitivo del patrimonio in diritto di superficie sarebbe avvenuto previa verifica catastale delle consistenze e la redazione degli attestati di prestazione energetica, operazioni queste poste a carico dell'Azienda.

Nel mese di ottobre è stata redatta una prima lista di alloggi che sono stati inviati al Comune di Aosta corredati dalle planimetrie catastali e dagli APE. Va detto che in precedenza erano già stati trasferiti all'ARER con dispositivi ad hoc sia il complesso denominato "4° Lotto" che si sviluppa lungo via Capitano Chamonin, sia il nuovo complesso in via Cesare Battisti denominato CQ1, al cui piano terreno è stata ricavata la nuova sede ARER per complessivi 150 alloggi.

Per completare la fase di transizione del patrimonio comunale si renderà necessario avviare una verifica catastale sulle unità immobiliari degli immobili del quartiere COGNE di più vecchia realizzazione nei quali durante gli anni si sono create difformità catastali originate per lo più dall'utilizzo di cantine non pertinenti agli alloggi.

Gli aggiornamenti catastali verranno espletati mediante una convenzione con l'Albo dei Geometri che si farà carico delle procedure di gara e affidamento dei diversi lotti ad altrettanti gruppi di tecnici (3 tecnici ogni lotto costituito da un edificio). Le operazioni di accatastamento che

Azienda Regionale per l'Edilizia Residenziale della Valle d'Aosta
Agence régionale pour le logement de la Vallée d'Aoste

prevedono anche la fase di rilievo e verifica delle consistenze degli alloggi contribuiranno alla formazione della banca dati utile nella gestione futura di ERP.

Nel 2019 ARER, nell'ambito di una politica collaborativa con il Comune di Aosta ha avviato una serie di accordi che andranno a modificare in parte le consistenze da trasferire. Più precisamente è in fase di studio un protocollo di intesa tra Comune ed ARER relativo all'abbattimento dei grattacieli all'interno del quale ARER si impegna a cedere l'immobile di sua proprietà (grattacielo basso) e di partecipare direttamente alla gestione delle future operazioni di demolizione mediante la presa in carico, con propri funzionari, della direzione lavori e del coordinamento della sicurezza.

Per quanto concerne le cosiddette "Villette" i vertici dell'Azienda hanno condiviso con l'Assessorato Competente del Comune di Aosta di non includere questi fabbricati nell'atto definitivo di trasferimento al fine di consentirne la vendita. Si tratta di 4 corpi di fabbrica da 8 alloggi molto di grande pezzatura, dotati di area verde privata, costruiti all'inizio del secolo scorso e destinati ad ospitare i dirigenti dello stabilimento COGNE.

La scelta di non acquisire questi immobili pregiati è stata presa in un'ottica di buon senso tenuto conto che le pezzature degli alloggi sono inadatte agli standard di ERP. Inoltre trattandosi di edifici tutelati dalla Soprintendenza regionale (Edifici di valore documentale in parte monumentale) qualsiasi intervento di manutenzione futura comporta il rispetto di norme stringenti e di severi vincoli architettonici, con conseguenti costi elevatissimi.

Per consentire la vendita degli alloggi il Comune dovrà declassificare l'immobile a "Patrimonio Disponibile". Questo passaggio consentirà all'ARER di liberare gli alloggi attualmente occupati da nuclei in ERP, mediante mobilità. Gli alloggi così liberati potranno essere oggetto di vendita con procedure pubbliche, a prezzi di mercato.

Infine è in fase di verifica la scelta di non acquisire il parcheggio di Via Liconi, capace di circa 360 posti auto (in box o coperti) che trovandosi in una situazione di difformità nei confronti delle norme antincendio, è stato sgomberato dall'ARER ed è tuttora inagibile.

c) La continua azione volta al reperimento e al recupero di abitazioni

Il patrimonio storico di proprietà dell'ARER (acquisizioni con fondi Gescal) risulta consistente: N. 820 alloggi, N. 752 tra autorimesse, locali commerciali e centri sociali e N. 48 altre unità immobiliari; a questi si aggiungono N. 900 alloggi e N. 600 autorimesse e posti auto trasferiti in diritto di superficie cinquantennale dal Comune di Aosta all'ARER. Dai dati aggiornati a dicembre 2019 ARER risulta avere in gestione, complessivamente, N. 1720 alloggi, N. 1353 tra autorimesse, posti auto, locali commerciali e centri sociali, nonché ulteriori 48 immobili di vario genere, per un totale di N. 3121 unità immobiliari gestite.

Ciò nonostante la richiesta di abitazioni si fa sempre più pressante e le risposte dell'azienda sono sempre al di sotto del numero dei richiedenti, con uno scarto di circa 1 a dieci su base annua, ovvero su circa 624 richiedenti in lista del bando regionale, attualmente ARER riesce a mettere a disposizione circa 60 alloggi di varie pezzature. Si renderà necessario nel futuro azioni più incisive volte al reperimento di unità abitative.

Già oggi la maggior parte delle risorse finanziarie e professionali sono indirizzate al reperimento di alloggi al fine di dare risposta alla pressante domanda di abitazioni ERP.

Gli alloggi che ARER mette a disposizione provengono per la maggior parte dal "Turnover" ovvero dalle dinamiche delle famiglie occupanti: spostamento dei nuclei in altri luoghi, decesso degli occupanti, acquisto di case nel mercato immobiliare, mobilità ecc..

Azienda Regionale per l'Edilizia Residenziale della Valle d'Aosta
Agence régionale pour le logement de la Vallée d'Aoste

Una ulteriore quota proviene dall'azione di recupero di unità immobiliari ora non utilizzabili in quanto inagibili di cui una sostanziale quota proviene dal quartiere Cogne. Particolare impegno sarà profuso dall'ARER nel recupero delle abitazioni del quartiere che presentano in alcuni casi situazioni di forte degrado e per le quali si renderà necessario operare importanti interventi di ristrutturazione e messa a norma.

A questo proposito va detto che indipendentemente dalla pressione abitativa l'ARER non intende inserire nel circuito degli alloggi ERP alcuna unità abitativa che non sia perfettamente in regola soprattutto sotto il profilo della sicurezza (DIRI, Certificazioni impianti ecc.).

È pertanto convinzione di questa Azienda la necessità di ampliare l'offerta di abitazioni operando su larga scala per reperire maggiori alloggi da immettere nel settore dell'edilizia residenziale a canone agevolato e ciò potrà avvenire sostanzialmente in tre modi:

- 1) La ristrutturazione di edifici o complessi di edifici attualmente inagibili;*
- 2) L'acquisto di alloggi o immobili sul mercato anche attraverso bandi di gara;*
- 3) La stesura di convenzioni con i Comuni per gestire edifici facenti parte del patrimonio pubblico con l'impegno di effettuarci interventi migliorativi e con il vincolo temporale di restituzione del bene al termine contrattuale del comodato d'uso.*

La prima fattispecie rappresenta ovviamente la più importante attività di reperimento di alloggi da parte dell'Azienda ed a tale proposito è già in fase di studio il progetto di ristrutturazione con sopraelevazione di alcuni edifici situati nel quartiere Cogne recentemente evacuati per motivi di inagibilità.

Si tratta di fabbricati denominati "Case Gazzera" per i quali è previsto un intervento radicale, al termine del quale si prevede di mettere a disposizione circa 40 nuovi appartamenti di diverse pezzature, con caratteristiche abitative elevate sia sotto il profilo del risparmio energetico, sia per l'adattabilità in caso di utenza disabile.

La copertura economica di questi interventi sarà in parte assicurata da finanziamenti del Ministero delle Infrastrutture, un primo tempo destinati al recupero del grattacielo basso e dirottati (in accordo con i vertici dello stesso Dicastero) sul recupero di alloggi da destinare all'ERP (linea "B").

Il reperimento sul mercato privato di abitazioni di nuova realizzazione a mezzo di apposite gare, sebbene inserito nelle linee programmatiche della regione, risulta difficilmente percorribile. Motivo principale della difficoltà di acquisire nuovi alloggi da operatori del settore edile, risiede nel fatto che l'attuale normativa stabilisce un limite massimo di spesa per l'acquisto in 1.500,00 €/m², limite proibitivo in Valle d'Aosta considerato che all'interno della cifra parametrica anzidetta devono ricomprendersi tutti gli oneri inerenti l'edificazione: acquisto del terreno, oneri di costruzione e urbanizzazione, spese tecniche, assicurazioni e fidejussioni, costi di realizzazione dell'immobile e di tutti gli spazi pertinenziali e di servizio. Si ha ragione di ritenere che tale strada possa essere percorsa solo se condivisa a livello politico, ovvero con parziale copertura finanziaria da parte della Regione e con agevolazioni da parte dei Comuni (cessione dei terreni, esonero degli oneri ecc.).

Infine l'ARER sta avviando una campagna di reperimento di nuove e maggiori abitazioni da destinare all'ERP sull'intero territorio regionale in regime di comodato d'uso prevalentemente nei comuni sprovvisti di immobili da locare a canone agevolato. In alcuni Comuni come a Pontboset è in fase di attuazione un protocollo di intesa che prevede la cessione in comodato d'uso trentennale di un edificio nel centro del paese da destinare all'edilizia agevolata, sul quale ARER si impegna ad attivare alcuni interventi di sistemazione e a gestire i contratti di locazione ERP sino alla scadenza del termine contrattuale.

Azienda Regionale per l'Edilizia Residenziale della Valle d'Aosta
Agence régionale pour le logement de la Vallée d'Aoste

d) L'azione di riqualificazione del patrimonio edilizio obsoleto

Tra le principali missioni dell'ARER risulta quella relativa alla riqualificazione del patrimonio edilizio con particolare attenzione agli aspetti legati al risparmio energetico.

Una azione costante di rinnovo del patrimonio edilizio obsoleto consentirà di ridurre sensibilmente i costi di riscaldamento che ancora oggi spesso costituiscono la voce di spesa più pesante per gli utenti di ERP, specialmente per fasce più deboli, le cui difficoltà tendono ad aumentare il fenomeno della morosità.

La riqualificazione del patrimonio edilizio è ovviamente una azione di lungo termine a fronte degli ingenti costi che comporta, e come tale, va intesa come indirizzo per i prossimi decenni in cui l'ARER, in parte con mezzi propri e in parte con finanziamenti comunali regionali o nazionali, sarà costantemente impegnata al recupero degli edifici caratterizzati dalla vetustà e dalla qualità edilizia spesso scadente.

In tale linea l'ARER si è già attivata per una molteplicità di operazioni che verranno sviluppate nel prossimo futuro e che prevedono ingenti investimenti. Questa campagna di interventi è resa possibile grazie all'entrata in vigore della legge che estende anche agli enti pubblici la possibilità di avvalersi dei benefici fiscali già previsti per i soggetti privati.

La presenza sul mercato di società o aziende in grado di assorbire le cifre relative ai benefici fiscali e la possibilità di rateizzare la quota di spesa residua fanno sì che molte iniziative oggi risultano economicamente convenienti e come tali percorribili.

Si riportano di seguito gli interventi di prossimo avvio e in fase di studio volti alla riqualificazione del patrimonio edilizio dell'ARER dal punto di vista dei consumi energetici.

Anno 2019

*AOSTA – Quartiere COGNE – Via Liconi case “Fresia basse” e altre – Adeguamento normativo – contabilizzatori di calore e termostati di zona – lotto A – **lavoro terminato** – spesa € 140.000,00 – interessati **120 alloggi ERP** – copertura finanziaria – finanziamento di 960.000,00 Comune di Aosta – piano vendite.*

*AOSTA – Quartiere COGNE – Via Liconi case “Fresia basse” e altre – Adeguamento normativo – contabilizzatori di calore e termostati di zona – lotto B – **lavoro terminato** – spesa € 115.000,00 – interessati **100 alloggi ERP** – copertura finanziaria – finanziamento di 960.000,00 Comune di Aosta – piano vendite.*

*Aosta – Quartiere COGNE – Case Filippini e Case Stura – Rimozione delle ante esterne pericolanti – intervento urgente e indifferibile – **in fase di appalto** – spesa prevista € 40.000,00 – proprietà superficaria ARER 100% – interessati circa **100 alloggi ERP** – copertura finanziaria – finanziamento di 960.000,00 Comune di Aosta – piano vendite.*

Anno 2020

*Aosta – Quartiere COGNE – Via Liconi case “Fresia basse” e altre – sostituzione colonne distribuzione acqua calda e fredda – sino alle utenze – 3 fabbricati – spesa prevista € 440.000,00 – interessati **75 alloggi ERP (prossima primavera)** – copertura finanziaria finanziamento di 960.000,00 Comune di Aosta – piano vendite.*

Azienda Regionale per l'Edilizia Residenziale della Valle d'Aosta

Agence régionale pour le logement de la Vallée d'Aoste

Aosta – Quartiere COGNE – Case Giacchetti – Sostituzione dei serramenti ed eliminazione delle caldaie autonome sostituite da impianto centralizzato ad acqua calda (Telcha), proprietà superficiaria ARER 100% – spesa prevista nel 2020 per i serramenti:

- Corpo E1 - € 297.000,00
- Corpo E2 - € 124.000,00
- Corpo E3 - € 124.000,00
- Corpo E4 - € 295.000,00

per complessivi – € 840.000,00 – interessati **180 alloggi ERP** – copertura finanziaria – finanziamento Comune derivati da vendita immobili ERP di € 1.600.000,00.

Aosta – Via Parigi – Edificio “Mattioda” – Riqualificazione energetica, cappotto, serramenti, impianti. Proprietà ARER 377,91 millesimi – somma investita – circa € 250.000,00 Interessati **11 alloggi ERP** – spesa circa 70.000,00 copertura finanziaria (recupero crediti 70% – residuo 30% in 10 anni con fondi avanzo di bilancio).

Aosta – Quartiere COGNE – Via Monte Cervino – Condominio “Nuova Stura” – Riqualificazione energetica, cappotto, serramenti, impianti. Proprietà ARER circa il 380,29 mill. – somma a carico ARER investita – circa 250.000,00 – di cui il 70% in recupero crediti e il 30% erogata in 10 anni. Interessati **11 alloggi ERP** – copertura finanziaria (recupero crediti 70% - residuo 30% in 10 anni con fondi avanzo di bilancio).

Aosta – Quartiere DORA – Via Berthet — Palazzine proprietà ARER – Operazione condotta in collaborazione con Politecnico di Torino – riqualificazione energetica esecuzione di cappotto termico con sistema innovativo a pannelli prefabbricati – proprietà ARER 100% – spesa prevista circa € 300.000,00. – interessati **36 alloggi ERP** – copertura finanziaria (recupero crediti 70% – residuo 30% in 10 anni con fondi avanzo di bilancio).

Morgex – Via Lungo Dora n 29/31 e Via Lungo Dora 33/35/37 – Operazione condotta in collaborazione col Politecnico di Torino – riqualificazione energetica esecuzione di cappotto termico con sistema innovativo a pannelli prefabbricati – proprietà ARER 100% – spesa prevista circa € 400.000,00. Due palazzi interessati **27 alloggi ERP** – copertura finanziaria – (recupero crediti 70% – residuo 30% in 10 anni con fondi avanzo di bilancio).

Anno 2021

Aosta – Quartiere COGNE – Case Filippini e Case Stura – Sostituzione dei serramenti con monoblocco a tenuta comprensivi di sistema oscurante, proprietà superficiaria ARER 100% – spesa prevista nel 2021 per i serramenti:

- Corpo F1-F4 (Stura) - € 430.000,00
- Corpo F5-F8 (Filippini) - € 420.000,00

per complessivi – € 850.000,00 – interessati **180 alloggi ERP** copertura finanziaria – (recupero crediti 70% – residuo 30% in 10 anni con fondi avanzo di bilancio).

Aosta – Quartiere COGNE – V° Lotto – Case Gazzera – 2 Palazzine proprietà ARER 100% – attualmente dismesse – recupero e riqualificazione energetica di una palazzina – spesa prevista circa € 1.500.000,00. – interessati **18 alloggi ERP** – copertura finanziaria – dirottamento su linea “B” di stanziamento Ministero delle Infrastrutture per recupero grattacielo e ulteriore riparto ministeriale per circa 1.300.000,00 oltre 200.000,00 fondi ARER – (previsto recupero crediti 70% – residuo 30% in 10 anni con fondi avanzo di bilancio).

Azienda Regionale per l'Edilizia Residenziale della Valle d'Aosta
Agence régionale pour le logement de la Vallée d'Aoste

Aosta – Quartiere COGNE – Via Liconi case “Fresia basse” e altre – sostituzione colonne distribuzione acqua calda e fredda – sino alle utenze – 6 fabbricati rimanenti – spesa prevista 920.000,00 Euro – copertura finanziaria da definire - interessati **145 alloggi E.R.P.**

Anno 2022

Aosta – Quartiere COGNE – V° lotto – Case Gazzera – 2 Palazzine proprietà ARER 100% – attualmente dismesse – recupero e riqualificazione energetica della seconda palazzina – spesa prevista circa € 1.500.000,00. – interessati **18 alloggi ERP** – copertura finanziaria da definire – (previsto recupero crediti 70% – residuo 30% in 10 anni con fondi avanzo di bilancio).

e) La migliore e più puntuale risposta agli utenti per interventi manutentivi

Oltre agli interventi di ampio respiro riportati al punto precedente, l'ARER come detto, ogni giorno si adopera per mantenere in efficienza il patrimonio edilizio con operazioni di manutenzione straordinaria sugli alloggi che via via si rendono disponibili. A tale proposito si segnala che sono da poco terminate le opere relative alla sistemazione e messa a norma di **11 alloggi** situati in vari comuni della valle, suddivisi in tre lotti di intervento di importo pari a complessivi 300.000,00 Euro già affidati previo esperimento di gara pubblica:

- | | |
|----------------------------------|--|
| 1° Lotto (Aosta Chambave) | - 2 alloggi in Via Capitano Chamonin
- 1 alloggio in Via Plan des Rives |
| 2° Lotto (Verres Chatillon) | - 3 alloggi a Verres
- 1 alloggio a Chatillon via Martiri della Libertà |
| 3° Lotto (Champd. P. St. Martin) | - 3 alloggi a Pont St. Martin
- 1 alloggio a Champdepraz. |

Inoltre quotidianamente l'ARER svolge attività di gestione e manutenzione del proprio patrimonio, azione questa che occupa costantemente gli uffici tecnici. La suddivisione dei costi di manutenzione (a carico dell'Ente o del privato) avviene secondo un regolamento contenente un elenco dettagliato di voci.

In linea con la necessità di fornire all'utenza una migliore e più efficiente risposta alle esigenze in materia di interventi manutentivi, l'ARER, previo esperimento di gara, ha recentemente siglato un accordo quadro con un'associazione temporanea di imprese per l'esecuzione di interventi di manutenzione e di sistemazione degli alloggi. Questo strumento, che riveste carattere sperimentale, rappresenta una novità dal punto di vista delle procedure di affidamento dei lavori della pubblica amministrazione.

Da quanto è stato possibile constatare nei primi mesi di utilizzo è appurato che questo strumento si adatta in modo perfetto alle esigenze di rapido intervento e di comoda gestione dei lavori, concentrando in un unico interlocutore i rapporti tra Ente appaltante e Impresa esecutrice.

Per quanto riguarda la raccolta delle istanze è stato istituito uno sportello attraverso il quale le persone potranno manifestare le proprie esigenze e segnalare guasti o problematiche varie. Allo sportello sono presenti almeno due persone di cui un tecnico in grado di risolvere eventuali urgenze direttamente dalla postazione. Le istanze raccolte durante il giorno (o tramite lo sportello o a mezzo posta o ancora attraverso telefonate ecc.) vengono suddivise alla sera tra i tecnici operativi. Quelle di somma urgenza vengono immediatamente rese esecutive.

Azienda Regionale per l'Edilizia Residenziale della Valle d'Aosta
Agence régionale pour le logement de la Vallée d'Aoste

Ogni tecnico prende in carico un certo numero di istanze, ne valuta l'urgenza (è stato istituito un sistema di codificazione degli interventi simile agli ospedali dove codice rosso significa massima urgenza) e ne segue l'iter esecutivo con l'impresa o con ditte artigiane provenienti da gare di servizio.

A titolo di esempio si fa presente che gli interventi raccolti e diramati dallo sportello sono stati nell'arco dell'anno 2019 circa 3000 e che la proiezione di spesa relativa alle manutenzioni ordinarie e straordinarie eseguite sul patrimonio ERP ammonta a circa € 1.800.000,00 su base annua, di cui € 978.000,00 per manutenzioni ordinarie e € 931.000,00 per interventi di manutenzione straordinaria.

Oltre agli interventi sopra riportati l'ARER ha in programma altre attività volte a mettere a norma il proprio patrimonio attraverso lo smaltimento delle coperture in eternit, attività quest'ultima che procede alacremente da qualche anno (a luglio sono terminati i lavori sul tetto dell'immobile di Viale Europa n.15/17 (si trattava di condominio misto in cui l'ARER rivestiva ruolo di amministratore) che hanno comportato una spesa di € 60.000,00. Queste operazioni di bonifica si concluderanno nell'estate 2020 con la sostituzione del manto di copertura in eternit del tetto della palazzina in Viale Europa n. 29 già in fase progettuale il cui importo delle opere è stimato in Euro 50.000,00.

Con quest'ultimo intervento l'intero patrimonio gestito da ARER esteso all'intera regione non presenterà alcun tetto in ETERNIT.

Altre manutenzioni preventivate per la primavera prossima riguardano piazzali e sistemazioni di aree verdi tra cui principalmente l'intervento di rifacimento delle aree esterne e piazzali in Via Valli Valdostane costo circa € 60.000,00 – che sarà finanziata con il fondo avanzo investimenti.

f) La costante attenzione agli aspetti di bilancio in un periodo di particolare crisi

L'ARER come già detto è Ente pubblico Economico strumentale della Regione, adotta il sistema contabile armonizzato di cui al D.lgs. 118/2011 e, di conseguenza, il patrimonio entra a far parte del bilancio consolidato regionale.

Il bilancio dell'ARER è sostanzialmente in pareggio ovvero le entrate correnti, costituite essenzialmente dai canoni di affitto, sono equivalenti alle spese, queste ultime rappresentate essenzialmente dai costi del personale e della sede e dall'insieme di tutti gli interventi manutentivi sul patrimonio immobiliare.

Ovviamente dato che la maggiore voce in attivo del bilancio risulta rappresentata dal pagamento dei canoni l'attività dell'ARER è da tempo volta a contenere il fenomeno della morosità. Questa si manifesta nel momento in cui i nuclei non riescono a pagare i canoni e le spese (queste ultime risultano preminenti). Sulle azioni relative al recupero della morosità si demanda all'apposito capitolo.

Sempre nell'ottica di acquisire maggior autonomia economica, indispensabile per garantire la piena efficacia nelle azioni di riqualificazione del patrimonio edilizio di ERP, l'Azienda è particolarmente attenta a sollecitare gli enti pubblici per ottenere finanziamenti, a solo titolo di esempio:

- Il Ministero delle Infrastrutture, su richiesta dell'Azienda aveva stanziato circa € 900.000 per la ristrutturazione del grattacielo basso, venuto meno questa esigenza l'Azienda ha richiesto di dirottare tale somma (oltre ad una ulteriore finanziamento su base nazionale che comporta ulteriori 450.000) verso l'azione di recupero di abitazioni ERP – procedura che ha comportato la

Azienda Regionale per l'Edilizia Residenziale della Valle d'Aosta
Agence régionale pour le logement de la Vallée d'Aoste

stesura da parte degli uffici di una bozza progettuale inerente il recupero delle case denominate "Case Gazzera" attualmente inagibili per una somma ipotizzata in circa € 3.000.000,00;

- *Il Comune di Aosta ha dichiarato di mettere a disposizione dell'ARER le somme derivanti dal piano vendite per € 960.000,00, parte delle quali sono già state destinate per alcuni interventi nel quartiere COGNE già segnalati al punto "d" quali le termovalvole, i costi relativi agli accatastamenti, il rifacimento delle colonne ecc.;*
- *La regione è in procinto di erogare le somme relative alla gestione delle emergenze abitative da parte dell'Azienda per un ammontare di circa € 130.000,00;*
- *Il Comune di Aosta ha recentemente contabilizzato ulteriori somme provenienti dalle vendite degli alloggi per circa € 1.600.000,00 che potranno essere spese nell'ambito del recupero di edifici di E.R.P.;*
- *È in fase di discussione con l'Assessorato LLPP di riferimento l'introduzione di una normativa regionale che disponga il rimborso da parte della Regione delle somme a credito dell'Azienda derivante dalla cosiddetta "morosità incolpevole", somme attualmente a carico esclusivo dell'ARER.*

Per quanto concerne il versante opposto ovvero il contenimento dei costi sono molte le azioni che l'ARER ha avviato, tra queste:

- *La stipula dell'accordo quadro con l'Associazione di imprese, rappresenta un passo importante specie sotto il profilo del risparmio economico, sia perché allevia il personale dalle infinite procedure di gara sia perché con il suo prezzario appositamente elaborato per le manutenzioni ordinarie e straordinarie mette al sicuro l'Azienda da qualsiasi sorpresa (es: sovrapprezzi, maggiori oneri per interventi urgenti, costi elevati su lavori non sempre ben definiti, economie di difficile quantificazione ecc.).*
- *L'azione di rivisitazione generale della spesa è stata estesa anche alle voci di costo quali:*
 - *le assicurazioni, (recentemente sono state affidate mediante gara 6 linee assicurative ad una Agenzia di Aosta). L'esito della gara ha evidenziato un notevole beneficio economico;*
 - *il contenimento e la redistribuzione dell'organico, il cui fine è di ottimizzare le risorse esistenti;*
 - *un sempre maggiore utilizzo della società in House a cui vengono demandate funzioni strategiche quali ad esempio il reperimento del personale distaccato in appoggio alle nuove procedure del bando regionale – protocollo di intesa che scadrà a giugno del 2020 e che potrebbe essere rinnovato;*
 - *le funzioni di tesoreria sono state recentemente messe a bando di gara dalla quale è risultata vincitrice la Banca di Sondrio con un risparmio di risorse in termini economici, rispetto ai precedenti costi.*

Nonostante l'attenzione dell'Azienda nel far quadrare i conti, occorre riflettere su alcune criticità che potrebbero verificarsi nel prossimo futuro e che emergono sempre più evidenti in molte altre realtà simili che operano sul territorio nazionale.

Le problematiche sono molte e riguardano due aspetti concomitanti:

- 1) *l'ARER come altre aziende viene utilizzata sempre più come ammortizzatore sociale in quanto proiettata verso categorie di persone sempre più fragili;*
- 2) *mancano adeguate misure economiche statali o regionali a sostegno all'azione dell'azienda.*

In origine le aziende IACP (Istituto Autonomi Case Popolari) sono nate, per garantire una soluzione abitativa a costi contenuti per le categorie di operai e impiegati, ovvero per il ceto sociale non certo abbiente ma comunque in grado di sostenere i canoni calmierati e le relative spese di gestione. La realizzazione di abitazioni popolari costruite durante gli anni 50' e 60' 70' in vari momenti nella storia della Repubblica serviva anche a calmierare il libero mercato delle locazioni in

Azienda Regionale per l'Edilizia Residenziale della Valle d'Aosta
Agence régionale pour le logement de la Vallée d'Aoste

un momento particolare che vedeva una grande richiesta di abitazioni a basso prezzo da parte degli imponenti flussi migratori provenienti dal sud verso le città industriali del nord Italia.

Da quando lo Stato ha sciolto lo IACP e ha abolito i fondi GESCAL che ne costituivano la linfa vitale, le politiche abitative sono passate di competenza alle regioni. Contemporaneamente, in virtù della crisi economica, del progressivo invecchiamento della popolazione e dei fenomeni migratori, l'azione delle ARER, come per le tutte realtà simili del Paese, risulta indirizzata sempre più verso le fasce di reddito basse o a reddito zero.

È evidente che se il ruolo delle aziende che si occupano di ERP è quello di dare risposte ai ceti più disagiati, queste si troveranno di fatto a svolgere compiti inediti di tutela sociale per conto dello Stato, il tutto senza un adeguato supporto economico.

Il futuro delle Aziende è pertanto a rischio sino a quando non si ponga la dovuta attenzione all'importante ruolo sociale che esse svolgono. In questo Ambito si svolge l'azione di FEDERCASA (Ente Nazionale che riunisce la maggior parte delle Aziende-casa sparse in tutta Italia) che è indirizzata a salvaguardare questa preziosa realtà del Welfare Italiano con misure economiche quali ad esempio la reintroduzione di meccanismi di finanziamento sul modello dei fondi Gescal (somme prelevate sugli stipendi e sui salari dei lavoratori).

In attesa di un improbabile accordo tra FEDERCASA e STATO sarebbe importante che la Regione Valle d'Aosta inserisse nell'ambito delle politiche della casa un fondo a copertura della morosità incolpevole. Un tale dispositivo sarebbe già un grande aiuto ed una sicurezza per il futuro dell'Azienda.

g) L'attuazione di strategie volte al contenimento delle spese a carico dell'utenza

Come già detto nelle premesse l'ARER persegue una politica di piena collaborazione con l'utenza ed è particolarmente attenta ad assecondare i cambiamenti sociali.

Tuttavia il problema più sentito dall'utenza è di carattere economico. Sono sempre di più i nuclei che lamentano di non riuscire ad onorare le scadenze e che vanno ad ingrossare le file degli utenti morosi. A tale proposito occorre far presente che, nonostante un generico aumento dei canoni dovuto all'introduzione dei nuovi criteri di calcolo basati sull'applicazione dell'ISE e dell'OMI, sono le spese a causare le maggiori difficoltà nelle famiglie, spese costituite in parte dei costi del riscaldamento e in parte dalla gestione dei servizi erogati.

In attesa di ridefinire i parametri di calcolo dei canoni (operazione molto complicata per la diversità dei contesti locali e dei valori OMI) le azioni dell'ARER volte a calmierare le spese a carico dell'utenza sono sostanzialmente su due linee concorrenti di cui una immediatamente percorribile e una di maggiore impegno e a lungo termine.

Rispetto al contenimento dei costi sono in fase di studio alcuni progetti che prevedono il coinvolgimento diretto delle persone in difficoltà. I nuclei o le persone particolarmente fragili potrebbero a seconda delle loro attitudini ed esperienze occuparsi di tutta una serie di interventi di manutenzione ordinaria e di gestione degli spazi comuni.

Rientrano in questa categoria tutte quelle attività che attualmente vengono svolte a titolo oneroso da ARER e come tali pesano sui bilanci familiari quali a solo titolo esemplificativo:

- Piccole manutenzioni
- Pulizia degli spazi comuni
- Pulizia dei cortili

Azienda Regionale per l'Edilizia Residenziale della Valle d'Aosta
Agence régionale pour le logement de la Vallée d'Aoste

- *Manutenzione delle aree verdi*
- *Manutenzione di arredi esterni (fontanelle, panchine, ecc.)*
- *Sgombero neve*
- *Movimentazione dei contenitori dell'immondizia*

Per quanto riguarda le spese di riscaldamento (che rappresentano comunque la quota più elevata delle spese di gestione) l'ARER sta attivando molteplici attività volte a recuperare e riqualificare dal punto di vista dei consumi energetici gli immobili di proprietà che occorre ricordare appartengono dal punto di vista temporale alle politiche di sviluppo dello IACP degli anni 60 e 70.

La riqualificazione energetica degli edifici (posta tra le priorità dell'ARER) viene attuata con operazioni di "Partnership" e si avvale della possibilità della cessione del credito, estesa a partire da aprile 2018 anche alle aziende pubbliche. Si tratta evidentemente di operazioni che occuperanno le attività dell'ARER per i prossimi decenni ma che potranno dare benefici immediati agli utenti.

Le attività già calendarizzate dall'ARER riguardano sia edifici di cui l'Azienda è totalmente proprietaria sia immobili a proprietà mista nei quali l'ARER partecipa con i propri millesimi di proprietà ad interventi di iniziativa privata promossi da almeno un terzo dei proprietari così come disposto dalle attuali normative civilistiche.

In un caso o nell'altro il vantaggio per gli utenti ERP è evidente poiché al termine di interventi di riqualificazione le spese di riscaldamento risultano sensibilmente ridotte.

I vantaggi per l'ARER sono indiretti e riguardano da un lato la valorizzazione del proprio patrimonio edilizio obsoleto, dall'altro la riduzione dei costi sostenuti dagli utenti concorre al contenimento, almeno parziale, del fenomeno della morosità.

h) Il contrasto ed il contenimento del fenomeno della morosità

L'azione di recupero dei canoni pregressi, già trattata come obiettivo strategico nella prima parte della relazione, va attuata su larga scala ed è fondamentale non solo per la salute economica dell'Azienda (l'ARER vive grazie ai canoni) ma anche per dare un segnale di efficienza e di giustizia nei confronti di chi mantiene comportamenti corretti di rispetto per l'ente pubblico.

L'ARER ha inviato oltre 400 messe in mora ad altrettanti nuclei familiari che avevano maturato debiti anche notevoli nei confronti dell'Azienda. Nella maggioranza dei casi è stato possibile allestire piani di rientro commisurati all'effettiva capacità economica dei nuclei.

L'azione dell'ARER si svolge in tre direzioni:

- *La stipula di piani di rientro (si ricorda che erano circa 70 nel 2018 alla fine del 2019 risultano circa 150 i piani di rientro sottoscritti dai nuclei familiari di cui alcuni già esauriti e circa 130 ancora attivi con un'entrata di circa € 120.000,00 su base annua).*
- *L'avvio di procedure legali di recupero dei crediti per coloro che si trovano con redditi superiori a 10.000,00 Euro di ISEE, e che in caso di insolvenza comporteranno la decadenza dal diritto di ERP e l'ordine di sgombero dalla casa.*
- *Per quanto concerne tutti i nuclei che hanno un reddito dichiarato ISEE inferiore a 10.000,00 euro, in mancanza di una normativa ad hoc regionale sulla cosiddetta morosità incolpevole, l'ARER sta valutando la possibilità di utilizzare le normative nazionali per intervenire anche per questa fattispecie (che peraltro rappresenta la maggior parte dei nuclei morosi).*

Azienda Regionale per l'Edilizia Residenziale della Valle d'Aosta
Agence régionale pour le logement de la Vallée d'Aoste

Nel caso della morosità incolpevole un aiuto concreto potrebbe arrivare dal "reddito di cittadinanza" a tale proposito l'ARER ha richiesto la collaborazione con l'Agenzia Regionale del Lavoro e con l'INPS, in modo tale da poter incrociare i dati dei nuclei morosi con quelli che hanno beneficiato della particolare misura di tutela economica che va detto contiene una somma (mx 280,00 al mese) destinata esclusivamente al pagamento degli oneri di locazione e di spese di gestione.

Dal monitoraggio effettuato alla fine di novembre si evidenzia che i nuclei interessati dai piani di rientro stanno pagando regolarmente i canoni e le somme pregresse, e il risultato in termini economici è confortante.

Questo risultato è anche frutto delle modifiche effettuate sul dispositivo regolamentare della morosità al quale è stato dato maggiore elasticità sulle modalità e sul numero delle rate con cui i nuclei possono affrontare la restituzione del debito.

i) L'avvio di politiche di Social Housing e di rigenerazione urbana

L'ARER in linea con gli indirizzi già esposti prosegue nel percorso già avviato nel 2018 inerente allo studio di iniziative nel campo dell'Housing Sociale.

A maggio del 2019 si è svolta presso Il palazzo regionale una conferenza promossa dall'Azienda e organizzata dall'Ordine degli Architetti della Valle d'Aosta che presentava alcune esperienze maturate da Enti e Fondazioni nell'ambito di progetti e realizzazioni di complessi di Housing sociale in alcune città (Bolzano, Milano Torino).

La realizzazione di Housing Sociale si declina perfettamente con la possibilità di recuperare alcune parti di Aosta che si trovano in una situazione di degrado tra cui principalmente il quartiere Cogne.

A tale proposito l'Azienda sta collaborando attivamente con l'Ordine degli Architetti al fine di indire un bando di recupero e valorizzazione dell'intero quartiere Cogne il cui primo premio consisterebbe proprio nella realizzazione di un progetto definitivo o esecutivo di Housing sociale.

È evidente che la messa in opera di un bando come quello ipotizzato presenta necessariamente il coinvolgimento di più enti in primis il Comune di Aosta, L'Amministrazione regionale, l'ARER, Partners privati (Banche o Fondazioni bancarie) Enti vari, Associazioni di quartiere e prevedere il coinvolgimento diretto (eventualmente con un questionario) degli stessi residenti nel quartiere.

Asse portante della riqualificazione urbanistica potrebbe essere la riscoperta di una piazza centrale nella quale concentrare le attività commerciali (oggi il quartiere ne è quasi totalmente sprovvisto), la formazione di un asse centrale di quartiere che colleghi la piazza anzidetta con il centro città e la realizzazione di edifici con funzione di appoggio alla nuova università che dovrebbe essere terminata nel 2021: studentati, strutture miste residenziali e di servizio, edifici di ERP dove al piano terreno trovano sede spazi comuni e servizi a livello di quartiere o di città.

Come detto la pianificazione di queste iniziative non può che prevedere il coinvolgimento degli enti pubblici, che devono farsi carico delle esigenze principali emerse nelle fasi di ricerca e rendere disponibili aree ed edifici sui quali i partecipanti al concorso potranno esprimere le loro idee progettuali e di indirizzo.

L'importanza dell'operazione, unica nel suo genere in Valle d'Aosta, potrebbe avere una risonanza culturale a livello nazionale, sia per l'ampiezza del comparto individuato, sia per le implicazioni sociologiche ed urbanistiche connesse al recupero di un importante quartiere della città, storicamente connotato ma abbandonato negli ultimi anni e parzialmente degradato. I risultati del

Azienda Regionale per l'Edilizia Residenziale della Valle d'Aosta
Agence régionale pour le logement de la Vallée d'Aoste

concorso (aperto a tutti gli studi di progettazione europei) potrebbero essere riuniti in una mostra itinerante.

In conclusione, ancora una volta rivolgo il mio anticipato ringraziamento più sincero a tutti i componenti della Struttura perché senza la loro consueta dedizione al lavoro, la loro passione e la loro professionalità dimostrata soprattutto in questa fase di cambiamento dell'Azienda, non avremmo potuto avviare questo processo di crescita.

Approfitto dell'occasione per ringraziare di cuore fin d'ora il rag. Roberto RAMIRES che a fine febbraio andrà in pensione, per il prezioso supporto donato all'Arer nella fase di trasformazione organizzativa generale e, soprattutto, nella fase di passaggio al sistema contabile armonizzato avviata con l'esercizio finanziario 2017.

Il Presidente
Arch. Paolo VARETTI

Azienda Regionale per l'Edilizia Residenziale della Valle d'Aosta
Agence régionale pour le logement de la Vallée d'Aoste

PRINCIPIO CONTABILE APPLICATO CONCERNENTE LA PROGRAMMAZIONE DI BILANCIO

Inquadramento normativo

La programmazione è il processo di analisi e valutazione che, comparando e ordinando coerentemente tra loro le politiche e i piani per il governo del territorio, consente di organizzare, in una dimensione temporale predefinita, le attività e le risorse necessarie per la realizzazione di fini sociali e la promozione dello sviluppo economico e civile delle comunità di riferimento.

Attraverso l'attività di programmazione, le amministrazioni concorrono al perseguimento degli obiettivi di finanza pubblica definiti in ambito nazionale, in coerenza con i principi fondamentali di coordinamento della finanza pubblica emanati in attuazione degli articoli 117, terzo comma, e 119, secondo comma, della Costituzione e ne condividono le conseguenti responsabilità.

La Regione individua gli obiettivi generali della programmazione economico-sociale e della pianificazione territoriale e stabilisce le forme e i modi della partecipazione dell'ARER all'elaborazione dei piani e dei programmi regionali.

La programmazione si attua nel rispetto dei principi contabili generali contenuti nell'allegato 1 del D. Lgs. 23 giugno 2011, n. 118.

Contenuti della programmazione

I contenuti della programmazione, sono stati declinati in coerenza con:

1. il programma di governo definito dalla Regione;
2. gli indirizzi di finanza pubblica definiti in ambito comunitario e nazionale.

Le finalità e gli obiettivi di gestione sono misurabili e monitorabili in modo da potere verificare il loro grado di raggiungimento e gli eventuali scostamenti fra risultati attesi ed effettivi.

I risultati riferiti alle finalità sono rilevabili nel medio periodo e sono espressi in termini di impatto atteso sui bisogni esterni quale effetto dell'attuazione di politiche, programmi ed eventuali progetti.

I risultati riferiti agli obiettivi di gestione, nei quali si declinano le politiche, i programmi e gli eventuali progetti dell'ente, sono rilevabili nel breve termine e possono essere espressi in termini di:

- a) efficacia, intesa quale grado di conseguimento degli obiettivi di gestione;
- b) efficienza, intesa quale rapporto tra risorse utilizzate e quantità di servizi prodotti o attività svolta.

I caratteri qualificanti della programmazione

I caratteri qualificanti della programmazione propri dell'ordinamento finanziario e contabile delle amministrazioni pubbliche, sono:

- a) la valenza pluriennale del processo;

Azienda Regionale per l'Edilizia Residenziale della Valle d'Aosta
Agence régionale pour le logement de la Vallée d'Aoste

- b) la lettura non solo contabile dei documenti nei quali le decisioni politiche e gestionali trovano concreta attuazione;
- c) la coerenza ed interdipendenza dei vari strumenti della programmazione.

Valenza pluriennale del processo

Il concorso al perseguimento degli obiettivi di finanza pubblica, sulla base dei principi fondamentali dell'armonizzazione dei bilanci pubblici e del coordinamento della finanza pubblica e la condivisione delle conseguenti responsabilità, rendono necessaria una consapevole attività di programmazione con un orizzonte temporale almeno triennale.

La necessità di estendere al medio periodo l'orizzonte delle decisioni da assumere e delle verifiche da compiere va al di là, quindi, del carattere "autorizzatorio" del bilancio di previsione e significa porre attenzione a:

- a) affidabilità e incisività delle politiche e dei programmi,
- b) chiarezza degli obiettivi,
- c) corretto ed efficiente utilizzo delle risorse.

Lettura non solo contabile dei documenti

Per assicurare che la programmazione svolga appieno le proprie funzioni: politico-amministrativa, economico-finanziaria ed informativa, occorre dare rilievo alla chiarezza e alla precisione delle finalità e degli obiettivi di gestione, alle risorse necessarie per il loro conseguimento e alla loro sostenibilità economico-finanziaria, sociale ed ambientale.

Pertanto, in fase di programmazione, assumono particolare importanza il principio della comprensibilità, finalizzato a fornire un'omogenea informazione nei confronti dei portatori di interesse e il principio della competenza finanziaria, che costituisce il criterio di imputazione agli esercizi finanziari delle obbligazioni giuridicamente perfezionate attive e passive (accertamenti e impegni).

Coordinamento e coerenza dei documenti di bilancio

Il principio di coerenza implica una considerazione "complessiva e integrata" del ciclo di programmazione, sia economico che finanziario, e un raccordo stabile e duraturo tra i diversi aspetti quantitativi e descrittivi delle politiche e dei relativi obiettivi - inclusi nei documenti di programmazione.

In particolare il bilancio di previsione, momento conclusivo della fase di previsione e programmazione, deve rappresentare con chiarezza non solo gli effetti contabili delle scelte assunte, ma anche la loro motivazione e coerenza con il programma politico dell'amministrazione, con il quadro economico-finanziario e con i vincoli di finanza pubblica.

La presenza degli elementi costitutivi di ciascun documento di programmazione e la loro integrazione risulta necessaria, al fine di garantire in termini comprensibili la valenza programmatica, contabile ed organizzativa dei documenti in oggetto, nonché l'orientamento ai portatori di interesse nella loro redazione.

Azienda Regionale per l'Edilizia Residenziale della Valle d'Aosta
Agence régionale pour le logement de la Vallée d'Aoste

Il principio è applicato solo a quei documenti di natura finanziaria che compongono il sistema di bilancio di ogni pubblica amministrazione che adotta la contabilità finanziaria, e attua il contenuto autorizzatorio degli stanziamenti del bilancio di previsione.

Il ciclo di programmazione dello Stato e delle amministrazioni pubbliche

La legge 31 dicembre 2009, n. 196, come modificata e integrata dalla legge 7 aprile 2011, n. 39 al fine di garantire la piena integrazione tra il ciclo di programmazione nazionale e quello europeo, dedica alla "Programmazione degli obiettivi di finanza pubblica" il titolo terzo e prevede che tutte le amministrazioni pubbliche devono conformare l'impostazione delle previsioni di entrata e di spesa al metodo della programmazione.

I documenti della programmazione degli enti strumentali

La Regione definisce gli strumenti della programmazione dei propri organismi e enti strumentali, quale è l'ARER, in coerenza con il presente principio e con le disposizioni del Decreto Legislativo n. 118 del 2011. Costituiscono strumenti della programmazione degli enti strumentali in contabilità finanziaria:

- a) il Piano delle attività, di durata almeno triennale, definito in coerenza con le indicazioni della Regione;
- b) la nota integrativa;
- c) il Programma delle Opere Pubbliche
- d) il bilancio di previsione almeno triennale, predisposto secondo lo schema di cui all'allegato n. 9 del D.lgs. 118/2001.
- e) il bilancio gestionale (Budget di entrata e Budget di spesa), cui sono allegati il prospetto delle previsioni di entrata per titoli, tipologie, categorie e capitoli per ciascuno degli anni considerati nel bilancio di previsione, e il prospetto delle previsioni di spesa per missioni, programmi, macro aggregati e capitoli per ciascuno degli anni considerati nel bilancio di previsione;
- f) variazioni di bilancio.

Azienda Regionale per l'Edilizia Residenziale della Valle d'Aosta
Agence régionale pour le logement de la Vallée d'Aoste

***Il Piano delle attività
dell'ARER***

Azienda Regionale per l'Edilizia Residenziale della Valle d'Aosta
Agence régionale pour le logement de la Vallée d'Aoste

IL PIANO DELLE ATTIVITÀ DELL'ARER

L'ARER della Valle d'Aosta, già IACP, è uno dei più antichi enti di edilizia pubblica in Italia ed opera sull'intero territorio regionale. Con la legge regionale 9 settembre 1999, n. 30, da IACP l'ente è stato trasformato in Azienda Regionale per l'Edilizia Residenziale (ARER). Le linee programmatiche e gli obiettivi gestionali dell'esercizio 2019 formulati dal Consiglio d'Amministrazione dell'ARER descrivono il programma di iniziative del periodo di riferimento.

Il Consiglio d'Amministrazione, per il tramite del Presidente, impronta la gestione annuale e pluriennale delle attività dell'azienda con l'obiettivo di rendere l'azienda stessa uno strumento duttile, efficiente, efficace ed economico.

L'ARER della Valle d'Aosta è un'Amministrazione Pubblica impegnata nella gestione dei patrimoni immobiliari e soprattutto nell'attuazione di una politica abitativa regionale che si sostanzia in interventi edilizi improntati sulla qualità costruttiva e sul risparmio energetico, sia a livello realizzativo che di rigenerazione urbana.

L'Azienda è protagonista principale del processo fondamentale di rigenerazione del tessuto sociale delle periferie, affrontando le difficoltà delle giovani coppie e degli immigrati per il loro inserimento nel tessuto sociale. Di primaria importanza, in tal senso, è sicuramente il coordinamento sulle politiche della casa attuato dalla Regione con il coinvolgimento degli Enti locali.

La definizione delle linee programmatiche e degli obiettivi strategici devono tenere in considerazione le problematiche del territorio, complesse e sempre crescenti, di ordine sociale ed economico, essendo l'azienda chiamata ad erogare un servizio fondamentale, quale quello della casa, con le difficoltà a condurre una gestione tesa alla massimizzazione degli obiettivi di efficienza, efficacia ed economicità dell'azione amministrativa.

In questo contesto, far convivere la programmazione, l'attuazione dei programmi complessi e la pianificazione politico gestionale a medio e lungo termine con l'emergenza quotidiana e la costante richiesta di nuovi alloggi è, tuttavia, la grande sfida che l'azienda è chiamata ad affrontare, confortata anche dal percorso e dai risultati finora raggiunti, in termini di riorganizzazione aziendale.

Il tutto, in uno scenario che ha visto raddoppiare il patrimonio immobiliare dell'ARER, grazie all'attuazione dell'Accordo di Programma sottoscritto in data 17 luglio 2015 tra Comune di Aosta, ARER e Regione che ha comportato, con decorrenza 1° gennaio 2018, la cessione all'ARER del diritto di superficie di tutto il patrimonio ERP del Comune di Aosta.

In data 28 dicembre 2017, infatti, il Comune di Aosta ha trasferito all'ARER la proprietà superficaria di tutto il patrimonio di edilizia residenziale presente sul territorio comunale, costituito da:

Azienda Regionale per l'Edilizia Residenziale della Valle d'Aosta
Agence régionale pour le logement de la Vallée d'Aoste

- n. 895 alloggi e relative pertinenze, di cui 76 relativi al IV Lotto (via C. Chamonin);
- n. 196 box auto, di cui 120 relativi al IV Lotto (via C. Chamonin);
- n. 288 posti auto al coperto;
- n. 140 posti auto all'aperto;
- gli spazi e le aree esterne condominiali presenti nel Quartiere Cogne.

L'Accordo di Programma è stato avviato lo scorso anno, il 10 febbraio 2017, con il trasferimento del fabbricato di nuova costruzione costituito da n. 76 alloggi e n. 120 autorimesse, in Via Capitano Chamonin (IV lotto) e si è concluso in data 29 gennaio 2019 con la cessione del fabbricato realizzato nell'ambito del progetto finanziato dal MIT, denominato "Contratto di Quartiere 1", con ingressi in Via G. Elter e in Via Cesare Battisti, nel quale è stata trasferita, dal mese di aprile 2019, la sede dell'ARER. Il complesso condominiale è costituito da:

- n. 82 alloggi e relative pertinenze;
- n. 90 autorimesse;
- sede ARER situata al piano terreno del fabbricato;
- 14 posti auto coperti a servizio della sede ARER;

Nel corso del 2019, il numero complessivo degli alloggi ceduti dal Comune di Aosta che sono stati gestiti dall'ARER è di 887 unità abitative, che si sono aggiunte al patrimonio di proprietà dell'ARER presente su tutto il territorio regionale, costituito da n. 873 alloggi (di cui n. 496 nel Comune di Aosta) e n. 1141 unità immobiliari diverse, quali, autorimesse, negozi e centri sociali (di cui n. 741 nel Comune di Aosta).

Con particolare riferimento agli alloggi di edilizia residenziale pubblica situati nel Comune di Aosta, l'ARER dal 2019 gestisce complessivamente n. 1489 alloggi e.r.p., di cui n. 20 a canone concordato.

L'acquisizione di questi beni immobili ha comportato anche il trasferimento all'ARER della gestione, sia amministrativa, sia tecnica, con annessa gestione dei rapporti con l'utenza.

Nella tabella che segue sono stati riportati gli immobili gestiti dall'ARER su tutto il territorio regionale e, a seguire, è stata riportata la cartografia del Quartiere Cogne della Città di Aosta, con evidenziati i fabbricati che sono stati oggetto di trasferimento della proprietà superficiale di cui al richiamato Accordo di Programma:

Azienda Regionale per l'Edilizia Residenziale della Valle d'Aosta
Agence régionale pour le logement de la Vallée d'Aoste

SINTESI REGIONALE AL 31 DICEMBRE 2019

COMUNE RESIDENZA IMMOBILI	ALLOGGI					N. BOX ex Comune di Aosta	Altre UI	TOTALE UNITA' GESTITE
	ARER		E.R.P. Altri Comuni	Canone E.R.P. ex Comune Aosta	N. AUTORIMESSE, NEGOZI, CENTRI SOCIALI			
	CANONE E.R.P.	CANONE CONCORDATO						
AOSTA	464	20		900	527	601	38	2550
ARVIER	6				0			6
AYMAVILLES	30				30			60
SAINT PIERRE	6				6			12
BARD	8				3		3	14
CHAMBAVE	8							8
CHAMPDEPRAZ	14		8		14			36
CHATILLON	22				20			42
COURMAYEUR	4							4
ETROUBLES	6				6			12
HONE	9		2		4		2	17
ISSOGNE	22				21			43
MORGEX	27				27			54
PONTBOSET			4		1			5
PONT SAINT MARTIN	58		5		45		1	109
VALPELLINE	12				15		1	28
VERRES	85				33		3	121
TOTALE GENERALE	781	20	19	900	752	601	48	3121

Totale Alloggi **1720**

Azienda Regionale per l'Edilizia Residenziale della Valle d'Aosta
Agence régionale pour le logement de la Vallée d'Aoste



Azienda Regionale per l'Edilizia Residenziale della Valle d'Aosta
Agence régionale pour le logement de la Vallée d'Aoste

LA GESTIONE DEL BANDO ERP REGIONALE

Con riferimento all'esercizio 2019, la Giunta regionale, tra gli indirizzi conferiti al Consiglio di Amministrazione dell'Arer, aveva individuato anche la predisposizione e gestione di un unico Bando Regionale per l'assegnazione di alloggi di edilizia residenziale pubblica e di un unico Bando Regionale per la mobilità.

L'obiettivo distingueva la predisposizione di un unico Bando Regionale per l'assegnazione di alloggi ERP dalla predisposizione di un unico Bando Regionale per la Mobilità.

Per la predisposizione del primo erano necessarie specifiche disposizioni normative, cui si è provveduto successivamente. Con LR n.5 del 24.04.2019 - art.14 '*disposizioni in materia di politiche abitative. Modificazioni alla Legge Regionale 13 febbraio 2013, n.3*' – sono state, quindi, predisposte le variazioni normative alla LR 3/2013 inerenti alla predisposizione del citato Bando Regionale per l'assegnazione di alloggi ERP. A seguire, è stata adottata la DGR n.857 del 21.06.2019, recante i criteri generali del Bando – ai sensi dell'art.22, co.2 della LR3/2013 così come modificata dalla LR 5/2019.

L'ARER, dal mese di luglio 2019, ha dovuto, quindi, farsi carico della gestione amministrativa afferente alla predisposizione del Bando Unico Regionale e della raccolta delle relative domande di partecipazione rivolte a tutti i residenti in Valle d'Aosta, tutte attività in precedenza affidate e gestite dai singoli Comuni provvisti di immobili destinati all'edilizia residenziale pubblica.

Nello specifico:

- con deliberazione del Consiglio d'Amministrazione dell'ARER n. 33 del 25 giugno 2019 è stato approvato il Bando di concorso per la formazione della graduatoria definitiva finalizzata all'assegnazione di alloggi di edilizia residenziale pubblica nell'ambito territoriale della Valle d'Aosta;
- in data 27 giugno u.s., l'ARER ha pubblicato il Bando regionale e, per gli effetti delle disposizioni di cui all'articolo 22 "norme per l'emanazione dei bandi di concorso" della legge regionale 13 febbraio 2013, n. 3, vengono attribuite alla stessa Azienda tutte le competenze quale Ente gestore delle fasi istruttorie e del procedimento del bando in discorso;
- a partire dal 16 settembre e sino al 30 novembre 2019 l'ARER ha provveduto al ricevimento delle domande di partecipazione al bando regionale per l'assegnazione di alloggi di edilizia residenziale pubblica e, a differenza dei bandi gestiti dai Comuni in precedenza, essendo il bando regionale rivolto a tutti i nuclei familiari residenti in Valle d'Aosta, ci si è organizzati per accogliere una notevole affluenza che non è stato possibile gestire con il personale interno, impegnato per l'erogazione dei servizi agli utenti ARER già assegnatari di alloggi ERP;
- tale attività, inoltre, ha carattere straordinario e temporaneo in quanto non rientrante finora nelle competenze dell'Azienda, ma in precedenza gestita dalle singole amministrazioni comunali della Regione Valle d'Aosta; nella fase sperimentale, tale attività può intendersi svolta per conto dell'Amministrazione regionale;
- al fine di agevolare i cittadini residenti nei comuni valdostani, si è deciso di procedere alla ricezione delle domande presso la sede Arer, nei locali già destinati allo sportello di front-office;
- nell'approvare il bando regionale, il Presidente comunicava di aver ricevuto dal Direttore dell'ARER, con nota prot. n. 2019-3869 del 20 giugno 2019 agli atti, alcune considerazioni

Azienda Regionale per l'Edilizia Residenziale della Valle d'Aosta

Agence régionale pour le logement de la Vallée d'Aoste

organizzative, condivise dallo stesso Presidente, le cui peculiarità risultano essere assolutamente indispensabili per garantire la gestione della raccolta delle domande e della gestione della relativa istruttoria del bando regionale in oggetto; portava, inoltre, a conoscenza del Consiglio d'Amministrazione, alla luce della relazione sopra richiamata, di aver sollecitato l'Assessore regionale competente per definire un trasferimento ordinario a favore dell'ARER, finalizzato alla copertura dei costi organizzativi derivanti dalla gestione di un unico bando regionale, in considerazione, tra l'altro, dei significativi risparmi economico/finanziari che saranno generati nei confronti degli enti locali; a tal proposito, comunicava di aver avuto rassicurazioni sulla previsione di specifico stanziamento e trasferimento regionale di parte corrente all'ARER, con nota mail del 21 giugno 2019 – ns. prot. n. 2019-3911 del Dirigente del Servizio edilizia residenziale della Regione;

- dalla relazione predisposta dal Direttore (prot. n. 2019-3869 del 20 giugno 2019 agli atti) risultava che l'attività di raccolta delle domande e di gestione delle relative istruttorie non poteva essere assolutamente gestita con il personale attualmente dipendente dell'Azienda, sia per il numero di domande che si stima possano essere presentate (attività di front office), sia per il carico di lavoro che l'istruttoria delle stesse domande richiederà quale attività di back office;
- con nota del 29 luglio 2019, prot. n. 4653/2019, l'Assessore regionale ai LL.PP. ed ERP aveva comunicato di aver provveduto all'accantonamento di euro 60.000,000 da trasferire all'ARER quale contributo finanziario per la esternalizzazione del servizio di raccolta ed elaborazione delle domande per il bando in oggetto;
- nell'individuare una soluzione che potesse garantire alla struttura aziendale un supporto esterno, tra le proposte contenute nella relazione del direttore sopra richiamata, la più indicata è stata quella che prevedeva la possibilità di esternalizzare l'attività nel suo complesso alla società in house providing IN.VA. S.p.A., partecipata dell'ARER;

In considerazione dell'esito positivo riscontrato nella gestione esternalizzata alla società partecipata IN.VA. spa, nelle more di una definizione del quadro normativo di riferimento che consenta di istituzionalizzare in capo all'ARER la gestione delle procedure amministrative afferenti la gestione dei bandi regionali per l'assegnazione degli alloggi ERP, si ritiene opportuno proseguire con la gestione di tale attività "sperimentale" mediante supporto esterno da parte della società partecipata, nel rispetto della normativa di riferimento per quanto concerne gli affidamenti di servizi alle società in house providing. A tale proposito, l'ARER si auspica venga riconosciuto dalla Regione, attraverso la finanza locale, un contributo finanziario di parte corrente, in considerazione del considerevole vantaggio economico-finanziario di cui tutti i Comuni valdostani potranno beneficiare a seguito della gestione centralizzata di tale servizio da parte dell'ARER.

Azienda Regionale per l'Edilizia Residenziale della Valle d'Aosta
Agence régionale pour le logement de la Vallée d'Aoste

L'AMMINISTRAZIONE DI CONDOMINI

Con provvedimento n. 21 del 29 marzo 2019, il Consiglio d'Amministrazione analizzava l'attività di amministrazione condominiale esterna e riteneva che:

- con il passaggio dal 01.01.2018 del patrimonio ERP del Comune di Aosta all'ARER, il carico di lavoro per gli uffici è notevolmente aumentato, essendo quasi raddoppiate le unità immobiliari da gestire, unitamente alla manifesta esigenza di intervenire in tempi brevi per una generale riqualificazione del patrimonio acquisito;
- attualmente l'Azienda impiega n. 2 risorse a tempo pieno allo svolgimento delle funzioni di amministratore di condominio, oltre al Presidente, per un costo annuo complessivo pari a circa € 73.000,00;
- dette risorse potrebbero utilmente essere impiegate ad assorbire parte del succitato carico di lavoro supplementare, già parzialmente assorbito dalle nuove professionalità assunte;
- gli introiti per lo svolgimento di tale attività risultano, come da tariffario soprariportato, pari a circa € 73.500,00 (di cui € 67.000,00 di compenso per l'attività svolta e € 6.500,00 per l'applicazione del co. 43, art. 1 L. 296/06), e dunque lo svolgimento dell'attività – sebbene non in perdita – risulta sostanzialmente a ristoro delle risorse impiegate, senza che vi siano significativi utili da parte dell'Azienda;

valutava inoltre:

- che alla luce del nuovo quadro normativo riferito all'attività di Amministratore di Condominio, sarebbe necessario un notevole investimento per la formazione delle professionalità interne atte a svolgere tale ruolo;
- che l'attività di Amministratore di Condominio – disciplinata dal Codice Civile – mal si concilia con l'attività dell'ente, che viceversa ha natura pubblicistica, con il rischio di incorrere nella sleale concorrenza, così come definita dal Trattato CEE;
- che il regolamento europeo per la privacy in vigore dallo scorso maggio 2018 individua quale Titolare del Trattamento nel Condominio la "compagine condominiale", ma poiché l'amministratore ne è il rappresentante legale, egli assume il duplice ruolo di titolare del trattamento dei dati (art.24 del GDPR) e di responsabile del trattamento dei dati (art.28 del GDPR) relativamente a tutte le attività svolte per la gestione condominiale presso il suo studio – l'ARER nel caso di specie;
- che il piano anticorruzione dell'Azienda non può estendere le misure ivi previste anche ad attività che per loro natura non sono soggette alla normativa di settore;

richiamava infine le specifiche norme di settore, ed in particolare:

- l'art.36 della LR3/13, comma 1, che stabilisce la possibilità dell'ente gestore di continuare a gestire lo stabile SOLO fino alla costituzione del condominio ai sensi dell'art.1129 del CC, ovvero fino al raggiungimento di n.8 condomini;
- il successivo comma 2 dello stesso art.36 LR3/13, che estende la possibilità di svolgere le funzioni di Amministratore di condominio all'ente gestore, nella figura del suo legale rappresentante, compatibilmente con le finalità statutarie;
- l'art.3 dello statuto dell'ARER, che individua le seguenti finalità, rispetto alle quali le funzioni di Amministratore di condominio non risultano incompatibili:

Azienda Regionale per l'Edilizia Residenziale della Valle d'Aosta

Agence régionale pour le logement de la Vallée d'Aoste

1. *L'Azienda svolge funzioni tese a soddisfare il fabbisogno di edilizia residenziale pubblica, nel quadro della programmazione regionale, anche mediante la realizzazione di attività imprenditoriali.*
2. *L'Azienda opera con criteri di efficacia, di efficienza e di economicità nell'ambito dei poteri di coordinamento, indirizzo e controllo che la Regione esercita ai sensi della legge regionale 9/9/1999, n. 30;*
- Il successivo art.4 dello statuto dell'ARER, che individua le seguenti attività per il perseguimento delle finalità, tra cui NON figura l'Amministrazione dei Condomini:
 1. *attuare gli interventi di edilizia residenziale pubblica di nuova costruzione, di recupero, di ristrutturazione e di manutenzione straordinaria di immobili ed abitazioni, pure attraverso programmi integrati e programmi di recupero urbano, anche per conto di enti locali;*
 2. *gestire il patrimonio di edilizia residenziale pubblica proprio e, se richiesto, degli enti locali o altri enti pubblici;*
 3. *acquisire nuovo patrimonio o dismetterne parte ai sensi delle leggi di settore e dei piani di cessione approvati dalla Giunta regionale;*
 4. *acquisire, ai fini di edilizia residenziale pubblica, alloggi di cooperative a proprietà indivisa, in caso di loro scioglimento o liquidazione;*
 5. *gestire, in caso di affidamento, ai sensi della vigente normativa in materia di beni della Regione Autonoma della Valle d'Aosta, il patrimonio immobiliare regionale destinato ad uso abitativo, commerciale e alberghiero.*

Alla luce delle considerazioni sopra riportate, veniva avviata l'interruzione delle funzioni di amministrazione condominiale a favore dei proprietari di alloggi di e.r.p. costituiti in condominio a far data dalla chiusura della stagione in corso e dava mandato agli uffici di mettere in atto tutte le attività propedeutiche alla nomina di Amministratori esterni in tutti i condomini oggi amministrati dall'Azienda, garantendo la continuità gestionale del condominio.

LA PROGRAMMAZIONE DELL'ARER

Il processo di programmazione si articola nelle seguenti fasi:

1. Individuazione obiettivi strategici e operativi.

Il Consiglio d'Amministrazione dell'ARER, nell'ambito delle competenze attribuite dallo Statuto ed in coerenza con le Politiche definite dalla Regione con il Piano Operativo Annuale, approva le linee programmatiche dell'Azienda che sono definite attraverso l'adozione di un "Piano di Attività", mediante l'approvazione del Bilancio di Previsione Pluriennale, determinando, per ciascun esercizio finanziario, gli obiettivi funzionali da conseguire ed approvando i piani di intervento nei settori organici di competenza dell'Azienda, con l'individuazione dei singoli interventi e relative modalità di finanziamento.

2. Il Direttore ed i dirigenti/funzionari responsabili dei servizi traducono la programmazione strategica operativa (obiettivi operativi) e gestiscono le risorse per il raggiungimento degli obiettivi assegnati, con le modalità operative definite dallo Statuto dell'Azienda (in particolare, articolo 13, comma 9).

3. Il Direttore e i dirigenti danno attuazione, per ciascun incarico loro assegnato, agli indirizzi, alle direttive ed ai programmi aziendali, programmando, progettando e organizzando le attività di

Azienda Regionale per l'Edilizia Residenziale della Valle d'Aosta
Agence régionale pour le logement de la Vallée d'Aoste

gestione. Essi operano secondo il piano annuale della performance, per ciascuno degli incarichi loro attribuiti, distinguendo tra:

- i) Obiettivi ordinari (attività ordinaria), quali, miglioramento delle performance, riduzione dei tempi e ottimizzazione delle procedure e dei costi, riduzione o azzeramento degli arretrati, attivazione di nuovi strumenti e sinergie per una migliore organizzazione del lavoro delle strutture affidate;
- ii) Obiettivi strategici (obiettivi operativi in attuazione di obiettivi strategici), concordati con il Presidente e il Direttore, finalizzate a superare in tempi ridotti criticità rilevate nello svolgimento delle attività ordinarie.

PIANO DELLE ATTIVITÀ – LINEE PROGRAMMATICHE DELLA REGIONE

L'articolo 8 della legge regionale 9 settembre 1999, n. 30, attribuisce al Consiglio d'Amministrazione la competenza per la definizione, nell'ambito degli indirizzi stabiliti dalla Regione, degli obiettivi di politica aziendale per il conseguimento dell'equilibrio economico-finanziario; a tale organo compete, inoltre, la definizione dei piani annuali e pluriennali di attività, approvando gli interventi da realizzare. In materia di programmazione, la normativa regionale è stata riportata nello Statuto dell'Azienda, prevedendo tra le competenze del Consiglio d'Amministrazione:

- 1) la determinazione delle linee di indirizzo generale dell'Azienda in rapporto alla prevedibile consistenza delle fonti di entrata;
- 2) la determinazione degli obiettivi funzionali da conseguire nel corso di ciascun anno all'interno del quadro di riferimento, di cui al punto 1);
- 3) l'approvazione dei piani di intervento nei settori organici di competenza dell'Azienda, individuando i singoli interventi e le relative modalità di finanziamento.

In attuazione della disciplina regionale che regola i rapporti con il proprio Ente strumentale, la Giunta Regionale, in data 29 novembre 2019, ha approvato la deliberazione n. 1672, recepita dal Consiglio d'Amministrazione dell'ARER contestualmente all'approvazione del bilancio di previsione pluriennale 2020/2022, con la quale sono stati definiti gli indirizzi della Regione al Consiglio d'Amministrazione dell'ARER per l'individuazione e la definizione degli interventi di edilizia residenziale pubblica da attuare nell'anno 2020.

In particolare, si ricorda che il 17 luglio 2015 è stato siglato l'accordo di programma finalizzato a consentire che il patrimonio ERP, oggi in capo al Comune di Aosta, sia gestito integralmente (manutenzione ordinaria, straordinaria e gestione rapporti contrattuali) dall'ARER in locali logisticamente idonei all'attività di gestione suddetta, in un edificio in fase di realizzazione nell'ambito del Contratto di Quartiere 1, con i costi dell'intera operazione a carico dell'ARER.

A tal proposito, l'Amministrazione regionale ha ritenuto fondamentale il ruolo della Regione nei rapporti con ARER, Comune di Aosta e Ministero per assicurare il raggiungimento degli obiettivi perseguiti con l'Accordo di programma citato. La deliberazione della Giunta regionale n. 1672 del 29 novembre 2019 ha approvato i seguenti indirizzi e criteri programmatici finalizzati alla realizzazione delle politiche abitative regionali da inoltrare al Consiglio d'Amministrazione dell'ARER, ai fini dell'adozione dei propri atti di programmazione per l'anno 2020:

Azienda Regionale per l'Edilizia Residenziale della Valle d'Aosta
Agence régionale pour le logement de la Vallée d'Aoste

a) procedere con sollecitudine nella realizzazione dei seguenti interventi:

COMUNE	INTERVENTO	FINANZ.	IMPORTO	ALLOGGI	STATO ATTUAZ.	OBIETTIVO 2020
Aosta	Quartiere Cogne – Case Filippini-Stura Intervento di manutenzione straordinaria – Rimozione antoni esterni – Sostituzione serramenti Alloggi coinvolti 180	Comune/Arer (Alienazioni ERP)	€. 500.000,00		Progettazione esecutiva.	Affidamento lavori Esecuzione lavori
Aosta	Quartiere Cogne – V° Lotto Case Gazzera	Delib. CIPE n.127 Linea B (Riloc.) ARER	€. 450.439,50 €. 938.299,70 €. 1.611.260,80	36	Redatto studio di prefattibilità e avvio procedure progettazione	Progettazione preliminare Progettazione definitiva. Progettazione esec. Avvio procedure di affidamento lavori.
Aosta	Quartiere Cogne – Case Giacchetti Intervento di manutenzione straordinaria di n. 20 alloggi	ADP Comune/Arer (Alienazioni ERP)	€. 500.000,00	20	Rilievo Unità Immobiliari	Progettazione esec. Esecuzione lavori
Aosta	Quartiere Cogne – Case Giacchetti – Completamento allaccio al teleriscaldamento Alloggi coinvolti 60	ARER	€. 107.000,00		Definizione procedure	Progettazione esec.. Affidamento lavori Esecuzione lavori
Aosta	Quartiere Cogne – Via Liconi Intervento di manutenzione straordinaria – Sostituzione colonne di adduzione idrica Alloggi coinvolti 200	Comune/Arer (Alienazioni ERP)	€. 500.000,00		Progettazione esecutiva. Affidamento lavori	Esecuzione lavori
Morgex	Via Lungodora – Intervento di riqualificazione energetica in collaborazione con Politecnico di Torino Alloggi coinvolti 27	ARER	Da definire		Contatti preliminari Esame convenzione Stipula convenzione	Progettazione definitiva. Progettazione esec. Esecuzione lavori
Aosta	Via A. Berthet – Intervento di riqualificazione energetica in collaborazione con Politecnico di Torino Alloggi coinvolti 36	ARER	Da definire		Contatti preliminari Esame convenzione Stipula convenzione	Progettazione definitiva. Progettazione esec. Esecuzione lavori

b) eseguire un'analisi delle opportunità economicamente più vantaggiose offerte dai vari provvedimenti legislativi degli ultimi anni relativamente alla possibilità di accedere – anche per le Aziende/Istituti/Società operanti nel settore dell'ERP - alle detrazioni fiscali previste da tali provvedimenti.

c) verificare le procedure necessarie per l'eventuale alienazione tramite asta pubblica del fabbricato sito in Aosta, c.so 26 Febbraio 23, un tempo sede dell'azienda e alla data odierna inutilizzato;

d) assumere direttamente in capo all'Azienda tutti gli adempimenti afferenti l'abbattimento delle barriere architettoniche esistenti negli immobili erp, anche proponendo all'Amministrazione

Azienda Regionale per l'Edilizia Residenziale della Valle d'Aosta
Agence régionale pour le logement de la Vallée d'Aoste

Regionale eventuali modifiche legislative volte a permettere anche all'Azienda l'accesso ai contributi economici con le modalità oggi previste esclusivamente per i privati;

- e) *completare il trasferimento in proprietà superficaria degli immobili in Aosta oggetto dell'Accordo di Programma tra Regione, Comune di Aosta e ARER sottoscritto il 17 luglio 2015 (Quartiere Cogne);*
- f) *concordare con il Comune di Aosta le procedure propedeutiche a consentire la trasformazione degli ultimi alloggi occupati nei fabbricati cosiddetti 'Villette' in patrimonio disponibile del Comune di Aosta, considerata l'incompatibilità tra la destinazione ad ERP e la classificazione a 'Monumento' dei fabbricati stessi;*
- g) *gestire il Bando di concorso per la formazione della graduatoria definitiva finalizzata all'assegnazione di alloggi di Edilizia Residenziale Pubblica nell'ambito territoriale della Valle d'Aosta, pubblicato in data 27 giugno 2019 ai sensi dell'art.22 della LR n.3 del 13.2.2013, attraverso le seguenti fasi procedurali:*
- *ultimazione istruttoria delle domande e trasmissione alla Commissione Regionale Politiche Abitative;*
 - *pubblicazione della Graduatoria Provvisoria predisposta dalla Commissione;*
 - *approvazione e pubblicazione, esaurito l'esame delle opposizioni, della Graduatoria definitiva convalidata dalla Commissione Regionale;*
- h) *pubblicare un nuovo Bando di concorso per l'assegnazione di alloggi di Edilizia Convenzionata nel quartiere Dora di Aosta, considerato il perdurare della sfittanza di alcuni alloggi a seguito dell'esperimento del precedente bando consentendo di utilizzare quale requisito di accesso riferito all'indicatore della situazione economica (ISE di cui al DPCM 5 dicembre 2013 n.159) un valore compreso tra un limite inferiore pari a quello per l'accesso all'ERP e un limite superiore pari al doppio del minimo, quest'ultimo corrispondente ai valori definiti con DGR 27 agosto 2010 n.2295 aumentati di circa il 70%, come dalla tabella seguente:*
- *1 persona 8.500,00 < ISE < 17.000,00;*
 - *2 persone 12.800,00 < ISE < 25.600,00;*
 - *3 persone 17.100,00 < ISE < 34.200,00;*
 - *4 persone 21.400,00 < ISE < 42.800,00;*
 - *5 persone 25.700,00 < ISE < 51.400,00;*
 - *6 persone o più 30.000,00 < ISE < 60.000,00;*
- i) *valutare le necessità di adeguamento della dotazione organica in funzione del trasferimento definitivo delle competenze in materia di bandi regionali all'ARER e dei relativi adempimenti per quanto concerne l'assegnazione e la revoca degli alloggi ERP su tutto il territorio regionale, privilegiando, qualora possibili, istituti normativi che consentano l'impiego di personale già formato sui temi di assegnazione e revoca di alloggi ERP, competenze precedentemente attribuite ai comuni territorialmente competenti;*
- j) *completare l'analisi, già avviata con la comparazione dei limiti di reddito applicati in altre regioni, circa le modalità di utilizzo dell'indicatore ISEE per la determinazione dei canoni di locazione, proponendo entro il mese di febbraio 2020 l'adozione degli atti necessari all'applicazione dello stesso a decorrere dal successivo primo luglio, con la previsione di almeno 10 fasce di reddito, un canone comunque minimo per le fasce più basse e una*

Azienda Regionale per l'Edilizia Residenziale della Valle d'Aosta
Agence régionale pour le logement de la Vallée d'Aoste

- valutazione del cda circa l'opportunità dell'inserimento di una o più fasce reddituali di decadenza;*
- k) riformulare anche il criterio di calcolo dei canoni per tutte le altre fattispecie – commerciali, uffici e magazzini – con una proposta da inserire in maniera integrata nel meccanismo di calcolo degli affitti già individuato dalla citata DGR n.1794;*
- l) valutare le possibilità di intervento finalizzate alla riduzione delle spese di conduzione degli alloggi anche mediante il coinvolgimento degli inquilini interessati nello svolgimento diretto di alcuni servizi condominiali;*
- m) analizzare le possibilità di calcolare i canoni di affitto degli alloggi locati alla Regione per nuclei in Emergenza Abitativa con riferimento all'indicatore dei nuclei stessi prevedendo, nelle more, un abbattimento del 60% del calcolo definito con DGR n.1794 del 23.12.2016 a decorrere dal 1° gennaio 2020;*
- n) adottare, in riferimento ai veicoli per soggetti che utilizzano ausili per la deambulazione e necessitano di una superficie di parcheggio aggiuntiva all'interno del box, un ulteriore abbattimento sul calcolo dell'affitto del box del 20%, per un abbattimento complessivo sul canone calcolato pari al 40% (20% per titolarità di alloggio ERP + 20% per conducente su sedia a ruote) in favore dei titolari di indicatore della situazione economica (ISE) inferiore ai limiti per l'accesso all'ERP;*
- o) verificare di concerto con il Comune di Aosta la possibilità di incentivare la destinazione a parcheggio per dipendenti di enti pubblici e privati dei posti auto dell'autorimessa di via Liconi al fine di implementare il piano comunale per la mobilità sostenibile;*
- p) promuovere la cessione del diritto di superficie a tempo determinato (minimo 30 anni) del patrimonio ERP di proprietà dei Comuni in favore dell'Arer;*
- q) supportare la struttura edilizia residenziale pubblica, anche mediante apposito protocollo disciplinante le modalità operative, nella gestione negli alloggi destinati all'emergenza abitativa con particolare riferimento all'esecuzione urgente dei lavori di manutenzione ordinaria che si rendono necessari nel turn over dell'occupazione degli alloggi;*

Azienda Regionale per l'Edilizia Residenziale della Valle d'Aosta
Agence régionale pour le logement de la Vallée d'Aoste

IL PIANO OPERATIVO TRIENNALE DELLA REGIONE E SUA ATTUAZIONE

La linea politica della Regione Valle d'Aosta è chiara: si vuole incrementare l'efficienza del patrimonio e.r.p. presente sul territorio regionale, valorizzando l'ente strumentale della Regione, nel rispetto del principio di sussidiarietà che contraddistingue la disciplina regionale in materia di decentramento amministrativo (recente riforma degli enti locali – L.R. 6/2014).

L'ARER condivide con le strutture regionali l'esigenza di assicurare la massima economia di gestione e la massimizzazione della produttività del patrimonio, una volta salvaguardata la finalità istituzionale cui è destinato. Per tale ragione, è stato sottoscritto l'accordo di programma tra la Regione, il Comune di Aosta e l'Azienda Regionale di Edilizia Residenziale, iniziando dal capoluogo regionale ad attuare una politica di ottimizzazione delle risorse e di sfruttamento delle economie di scala.

La realizzazione degli obiettivi dell'Accordo di Programma avviata nel corso del 2017 si è concretizzata definitivamente con la sottoscrizione dell'atto di cessione del diritto di superficie di tutto il patrimonio e.r.p., con annesso pertinenze, posti auto e autorimesse, avvenuta in data 29 dicembre 2017, a seguito del quale, nel corso dell'esercizio 2018, l'Azienda ha dovuto avviare un'attività preparatoria finalizzata alla gestione di tutto il patrimonio e.r.p. del Comune di Aosta, cui è seguita una completa riorganizzazione delle attività aziendali nel corso del 2019. Al fine di individuare il miglior assetto organizzativo, il Consiglio d'Amministrazione ha ritenuto opportuno adeguare la pianta organica in relazione alle effettive esigenze gestionali, stabilendo di procedere al reclutamento del personale mediante utilizzo delle graduatorie regionali in corso di validità o mediante altro istituto disciplinato dalla legge regionale 22/2010. Tale decisione, ha consentito di garantire entro la fine del 2018 la copertura dei posti vacanti previsti all'Unità Operativa Affari Generali, Personale e Contabilità, reclutando, mediante mobilità dal comparto Regione/Enti Locali, tre unità di personale di varie categorie professionali (n. 1 B2 coadiutore amministrativo/informatico, n. 1 C2 collaboratore amministrativo e n. 1 D funzionario esperto contabile) e di procedere all'assunzione con decorrenza 1° gennaio 2019 di n. 4 coadiutori amministrativi di categoria B2 da assegnare all'ufficio Utenza e di n. 3 geometri di categoria C2, da assegnare all'ufficio tecnico. Nell'ambito della rideterminazione della Pianta organica, questo Consiglio d'Amministrazione ha voluto imprimere una riorganizzazione dell'attività lavorativa del personale dipendente, tale da garantire una elevata efficienza e produttività, applicando il principio della "polifunzionalità" e "polivalenza" degli operatori. In particolare, nel servizio manutenzioni si dovranno adottare protocolli di intervento tempestivo nelle manutenzioni, uniformi e trasparenti, indipendentemente dall'operatore che se ne dovrà fare carico, cercando di uniformare le conoscenze di tutto il patrimonio e.r.p. in gestione, situato su tutto il territorio regionale. Gli ulteriori interventi apportati alla macchina organizzativa permetteranno di gestire adeguatamente l'incremento delle unità abitative, quasi raddoppiato rispetto al patrimonio gestito fino al 2017 dall'ARER, e il conseguente incremento del numero di utenti e le criticità correlate.

Con questa premessa, le linee programmatiche consentono di dare particolare rilevanza a cinque profili:

1. **PROFILO 1 – Attuazione Accordo di Programma sottoscritto con la Regione e il Comune di Aosta:**
 - a. Manutenzione straordinaria del Quartiere Cogne per messa a norma fabbricati, messa in sicurezza fabbricati ed efficientamento energetico;
 - b. Incremento disponibilità di alloggi ERP;
 - c. Concludere il trasferimento definitivo del patrimonio ERP dal Comune di Aosta all'ARER;

Azienda Regionale per l'Edilizia Residenziale della Valle d'Aosta

Agence régionale pour le logement de la Vallée d'Aoste

-
- d. Supportare il Comune di Aosta per la trasformazione della destinazione d'uso in patrimonio disponibile degli ultimi nove alloggi ancora destinati ad ERP nel complesso condominiale denominato "Le Villette Cogne"
2. PROFILO 2 – Interventi finalizzati alla ecosostenibilità ambientale:
- a. Riqualificazione energetica mediante soluzioni innovative in collaborazione con il Politecnico di Torino;
 - b. Collaborazione con il Comune di Aosta per l'individuazione di soluzioni finalizzate ad una mobilità sostenibile mediante l'utilizzo dell'autorimessa in struttura "Liconi";
 - c. Utilizzo incentivi Statali in materia di "ecobonus fiscale";
3. PROFILO 3 – contenimento spese servizi "condominiali"
- a. Individuazione di soluzioni che possano consentire lo svolgimento di servizi condominiali, quali le pulizie, il giardinaggio, le piccole manutenzioni e lo sgombero neve, da parte di particolari categorie di inquilini, temporaneamente in difficoltà a causa della perdita dell'occupazione lavorativa, con possibilità di sfruttare progetti finalizzati al reinserimento lavorativo;
4. PROFILO 4 – Patrimonio ARER
- a. Alienazione mediante asta pubblica patrimonio non utilizzabile ai fini ERP: vecchia sede di Via XXVI febbraio;
 - b. Incremento del patrimonio ERP mediante avvio di trattative con i Comuni valdostani finalizzate alla cessione a tempo determinato del diritto di superficie di alloggi destinati all'edilizia residenziale pubblica;
5. PROFILO 5 – Supporto al Servizio ERP regionale – gestione servizi
- a. Gestione procedure per finanziamento e realizzazione interventi finalizzate all'abbattimento delle barriere architettoniche nei singoli alloggi e negli edifici;
 - b. Prosecuzione nella gestione del Bando regionale finalizzato all'assegnazione degli alloggi di ERP, valutando l'opportunità di adeguare la dotazione organica nel caso in cui l'attribuzione all'Arer delle competenze in materia di gestione amministrativa dei bandi ERP dovesse diventare definitiva per disposizione di legge, affidando, nelle more dell'intervento normativo del caso, il service alla società partecipata in house providing IN.VA. S.p.A.;
 - c. Gestione piccoli interventi per conto della Regione in alloggi locati per emergenza abitativa per facilitare il turn over dell'occupazione degli alloggi;
6. PROFILO 6 – Supporto al Servizio ERP regionale – monitoraggio/revisione canoni vari
- a. Introduzione dell'indicatore ISEE per la determinazione dei canoni d'affitto, con decorrenza luglio 2020;
 - b. Completare la rideterminazione dei canoni d'affitto degli immobili commerciali, uniformandoli al criterio oggettivo del valore OMI;
 - c. Individuazione di un canone di locazione da applicare per gli alloggi destinati alla emergenza abitativa che tenga in considerazione la capacità reddituale dei nuclei coinvolti, prevedendo, nelle more, un abbattimento del 60% del canone determinato con i parametri attualmente vigenti;

Azienda Regionale per l'Edilizia Residenziale della Valle d'Aosta
Agence régionale pour le logement de la Vallée d'Aoste

OBIETTIVI STRATEGICI PER IL TRIENNIO 2020-2022

In relazione alle linee programmatiche indicate dalla Regione, gli obiettivi strategici a cui riferire la pianificazione aziendale coincidono con gli indirizzi regionali, come raggruppati nel precedente paragrafo, per poi essere ripresi, ulteriormente declinati e dettagliati nel Piano della Performance 2020/2022 di prossima approvazione:

OBIETTIVO 1 – Attuazione Accordo di Programma sottoscritto con la Regione e il Comune di Aosta

La finalità che accomuna i vari impegni degli enti che hanno sottoscritto l'accordo di programma del luglio 2015 consiste nel gestire il patrimonio immobiliare oggetto di cessione, uniformandolo alle modalità di conduzione usualmente adottate per il restante patrimonio presente sul territorio regionale.

Prioritario risulta, pertanto, effettuare al più presto gli interventi di manutenzione straordinaria necessari per poter assegnare gli alloggi e poter destinare il ricavato, al netto dei costi di gestione, per la riqualificazione del patrimonio stesso, anche in termini di sempre migliore efficientamento energetico. Sicuramente, la sperimentazione dell'Accordo Quadro" avviata nel mese di ottobre 2019 sarà un elemento importante per ridurre notevolmente i tempi di intervento nei singoli alloggi.

Nel corso del 2020 ci si potrà, pertanto, dedicare all'avvio massivo di opere di manutenzione straordinaria nel Quartiere Cogne, individuando, quali priorità, gli interventi di messa a norma e di messa in sicurezza di alcuni fabbricati (sostituzione colonne di adduzione idrica), gli interventi di efficientamento energetico (sostituzione serramenti e allacciamento al teleriscaldamento) e gli interventi di riqualificazione energetica in alcuni fabbricati (Morgex e Aosta Via Berthet).

In relazione alle priorità sopra indicate, nel corso del prossimo triennio possono essere individuati, nello specifico, gli interventi riportati nel prospetto che segue, con l'esercizio finanziario in cui si prevede la realizzazione e il relativo finanziamento:

DESCRIZIONE INTERVENTO	Spesa Investimento 2020	Spesa Investimento 2021	Finanziamento
Sostituzione serramenti Fabbricati F1/F4 (Stura) e F5/F8 (Filippini)	500.000,00 €	350.000,00 €	ARER/Comune Aosta
Sostituzione serramenti Fabbricati E1, E2, E3, E4 (Giacchetti)	400.000,00 €	440.000,00 €	ARER/Comune Aosta
Allacciamento a teleriscaldamento case Giacchetti	107.000,00 €		ARER/Comune Aosta
Ristrutturazione n. 20 alloggi case Giacchetti	500.000,00 €		ARER/Comune Aosta
Sostituzione colonne di adduzione idrica condomini via Liconi	430.000,00 €	880.000,00 €	ARER/Comune Aosta

Azienda Regionale per l'Edilizia Residenziale della Valle d'Aosta
Agence régionale pour le logement de la Vallée d'Aoste

OBIETTIVO 2 – Interventi finalizzati alla ecosostenibilità ambientale

Rientrano nelle finalità di questo obiettivo gli interventi di riqualificazione energetica su alcuni fabbricati da progettare in collaborazione con il Politecnico di Torino, mediante l'introduzione di innovazioni tecnologiche all'avanguardia. Saranno coinvolti i fabbricati esposti a condizioni climatiche particolarmente rigide nei periodi invernali, quali il condominio di Via Lungo Dora nel Comune di Morgex e il condominio di Via Berthet in Aosta, il primo costituito da n. 27 alloggi e il secondo di n. 36 alloggi. Nel corso del 2020 sarà perfezionata la convenzione con il politecnico di Torino per poi procedere con la progettazione preliminare e definitiva. L'intervento consisterà nella coibentazione del fabbricato affinché si possa raggiungere un grado di efficientamento energetico migliorativo almeno del 30%.

Altro intervento per il quale ARER fornirà la sua fattiva collaborazione, sarà nell'ambito della mobilità sostenibile della città di Aosta. A tal proposito, sarà valutata con l'Amministrazione comunale una diversa destinazione dell'autorimessa interrata di Via Liconi, costituita da circa 380 posti auto, al fine di favorire l'eliminazione dei parcheggi "in strada" per una più adeguata realizzazione delle piste ciclabili. Inoltre, quale "parcheggio di attestamento", l'autorimessa di Via Liconi potrebbe consentire una limitazione all'accesso degli autoveicoli nel centro storico della città, anche con l'introduzione di agevolazioni tariffarie a favore dei dipendenti di aziende pubbliche e private situate nel centro della città. L'ARER si farà parte attiva nel proporre tali destinazioni alternative dell'autorimessa in discorso, rinunciando, eventualmente, al trasferimento di tali unità immobiliari, inizialmente previsto dall'accordo di programma.

OBIETTIVO 3 – Contenimento spese servizi "condominiali"

Le spese condominiali degli alloggi di edilizia residenziale pubblica in Valle d'Aosta e nelle altre regioni alpine risultano particolarmente elevate rispetto al resto d'Italia, a causa delle caratteristiche condizioni climatiche. Oltre agli interventi finalizzati all'efficientamento energetico dei fabbricati, con questo obiettivo si intende individuare la possibilità di gestire in economia alcuni servizi condominiali, le cui spese sono a carico degli inquilini. Saranno individuate soluzioni con soggetti terzi, quali cooperative di produzione lavoro di tipo "B", che possano consentire lo svolgimento di servizi condominiali, quali le pulizie, il giardinaggio, le piccole manutenzioni e lo sgombero neve, da parte di particolari categorie di inquilini, temporaneamente in difficoltà a causa della perdita dell'occupazione lavorativa, con possibilità di sfruttare progetti finalizzati al reinserimento lavorativo.

OBIETTIVO 4 – Patrimonio ARER

Al fine di valorizzare il patrimonio dell'ARER destinandolo prevalentemente all'edilizia residenziale pubblica, saranno avviate le procedure ad evidenza pubblica per alienare il patrimonio commerciale, iniziando dal fabbricato in Corso XXVI febbraio che ospitava la vecchia sede dell'ARER.

Saranno, inoltre, promosse trattative con i Comuni valdostani proprietari di immobili destinati all'edilizia residenziale pubblica, per acquisire, in analogia con quanto avvenuto mediante l'accordo di programma sottoscritto con il Comune di Aosta, la proprietà superficiale degli alloggi,

Azienda Regionale per l'Edilizia Residenziale della Valle d'Aosta

Agence régionale pour le logement de la Vallée d'Aoste

temporanea e a titolo gratuito, in cambio della gestione, sempre destinata al medesimo servizio pubblico di edilizia residenziale pubblica. Tale soluzione, consentirebbe di completare l'intervento normativo finalizzato a concentrare in capo all'ARER la gestione regionale dell'ERP, ottimizzando i processi di fruibilità e di assegnazione degli alloggi.

OBIETTIVO 5 – Supporto al Servizio ERP regionale – gestione servizi

Le modifiche apportate alla legge regionale 3/2013, che hanno consentito di assegnare temporaneamente all'ARER la "gestione" dell'iter amministrativo finalizzato all'assegnazione degli alloggi di edilizia residenziale pubblica presenti su tutto il territorio regionale, ha ottenuto un risultato decisamente positivo. L'ARER è riuscita a garantire la gestione del servizio avendo pochissimo tempo a disposizione. Collaborando con l'Amministrazione regionale, entro il mese di giugno è stato predisposto il "Bando Regionale", immediatamente pubblicato e, grazie al supporto esterno affidato a fine luglio alla società partecipata in house providing IN.VA. S.p.A., dal 16 settembre è iniziata la raccolta delle domande provenienti dai residenti in tutti i comuni della Valle d'Aosta. Il termine per la presentazione è scaduto al 30 novembre u.s. e sono state presentate 620 istanze. Nel corso del 2020 si dovrà procedere alla formazione della graduatoria definitiva, per poi gestire l'iter amministrativo finalizzato all'assegnazione degli alloggi agli aventi diritto. Tutte le fasi propedeutiche e conseguenti alla gestione dei Bandi ERP, prima che si decidesse di gestirle in ambito regionale per il tramite dell'ente strumentale della Regione, l'ARER, appunto, erano gestite dai Comuni che dispongono di alloggi di edilizia residenziale pubblica. Si può, pertanto, affermare che questa Azienda ha notevolmente contribuito alla gestione del servizio, sollevando i Comuni da adempimenti onerosi e complessi e garantendo alla Regione il raggiungimento dell'obiettivo stabilito dal Piano Triennale di edilizia residenziale pubblica 2017/2019:

"Per uniformare e ottimizzare l'intera gestione degli alloggi e.r.p. si prevede di avviare e completare, per il tramite dell'ARER, un unico bando regionale per l'assegnazione degli alloggi di edilizia residenziale pubblica esistenti al fine di avere a partire dall'anno 2019 un'unica graduatoria regionale in sostituzione delle diverse graduatorie comunali oggi esistenti anche con l'obiettivo di favorire i processi di mobilità disciplinati dalla legge".

Ovviamente, trattandosi di attività sperimentale, l'ARER dovrà attendere la formale istituzionalizzazione della competenza del servizio per poter adattare la propria organizzazione interna. Nelle more degli interventi legislativi del caso (modifica legge regionale 6/2014 in materia di servizi degli enti locali valdostani e legge regionale 3/2013 in materia di edilizia residenziale pubblica), si procederà mediante supporto esterno, in analogia con quanto avvenuto in precedenza (affidamento di un service di front office e di back office alla società partecipata IN.VA. S.p.A.), oppure, mediante distacco del personale dai Comuni che in precedenza gestivano autonomamente il servizio E.R.P..

Sempre per quanto concerne la gestione di bandi pubblici, sarà ripubblicato il bando per l'assegnazione degli alloggi di edilizia a canone concordato, rimodulando i limiti di reddito per l'accesso al bando, come da indicazioni dell'Amministrazione regionale.

L'ARER supporterà la Regione per altre attività afferenti all'edilizia residenziale pubblica, quali:

- la gestione delle procedure, per conto dei nuclei residenti in alloggi ERP, per ottenere il finanziamento per realizzazione degli interventi finalizzati all'abbattimento delle barriere architettoniche nei singoli alloggi e negli edifici, curandone anche la realizzazione degli interventi stessi;
- la gestione di piccoli interventi per conto della Regione in alloggi locati per emergenza abitativa, per facilitare il turn over dell'occupazione degli alloggi.

Azienda Regionale per l'Edilizia Residenziale della Valle d'Aosta
Agence régionale pour le logement de la Vallée d'Aoste

OBIETTIVO 6 – Supporto al Servizio ERP regionale – monitoraggio/revisione canoni vari

L'ARER collaborerà con gli uffici regionali per proseguire l'attività di revisione e adattamento dei canoni, in particolare:

- si proseguirà lo studio finalizzato all'introduzione dell'indicatore ISEE per la determinazione dei canoni d'affitto ERP, garantendo la possibilità di applicazione dei nuovi canoni a decorrere dal mese di luglio 2020, sulla base di indicazioni degli uffici regionali competenti e compatibilmente con i parametri economico finanziari aziendali;
- sarà formulata una proposta per uniformare i criteri per la determinazione dei canoni di tutti gli altri immobili non destinati ad ERP- commerciali, uffici e magazzini – tale da garantire l'inserimento in maniera integrata nel meccanismo di calcolo degli affitti già individuato dalla citata DGR n.1794/2016;
- sarà individuato un canone di locazione da applicare agli alloggi destinati alla emergenza abitativa, che tenga in considerazione la capacità reddituale dei nuclei coinvolti, prevedendo, nelle more, un abbattimento del 60% del canone determinato con i parametri attualmente vigenti.

Azienda Regionale per l'Edilizia Residenziale della Valle d'Aosta
Agence régionale pour le logement de la Vallée d'Aoste

Nota integrativa

Azienda Regionale per l'Edilizia Residenziale della Valle d'Aosta
Agence régionale pour le logement de la Vallée d'Aoste

NOTA INTEGRATIVA AL BILANCIO DI PREVISIONE 2020-2022

L'approvazione del Bilancio di previsione 2020-2022.

Gli articoli 3 e 8 della legge regionale 9 settembre 1999, n. 30, recante "Istituzione della Azienda regionale per l'edilizia residenziale – Agence Régionale pour le logement", dispongono che:

- l'Azienda svolge funzioni tese a soddisfare il fabbisogno di edilizia residenziale pubblica *nel quadro della programmazione regionale*;
- il Consiglio d'Amministrazione, *nell'ambito degli indirizzi definiti dalla Regione*, con proprie deliberazioni stabilisce il piano programmatico annuale, determina il piano operativo e approva il Bilancio preventivo.

La procedura da porre in essere a tal fine è ordinata nelle seguenti fasi:

- 1^a indizione, da parte dell'Assessore alle opere pubbliche, difesa del suolo e edilizia residenziale pubblica, di un incontro preliminare con l'ARER finalizzato all'acquisizione di informazioni in ordine allo stato d'attuazione degli interventi in corso di realizzazione e agli aspetti operativi successivi, nonché per concertare ipotesi programmatiche di fattibilità;
- 2^a formalizzazione da parte della Giunta regionale, con propria deliberazione, degli indirizzi e dei criteri programmatici, proposti dall'Assessore competente, da impartire al Consiglio d'Amministrazione dell'ARER;
- 3^a approvazione da parte del Consiglio d'Amministrazione del "Piano programmatico" e del relativo "Piano operativo";
- 4^a contestuale approvazione da parte del Consiglio d'Amministrazione delle "Linee Programmatiche" e del Bilancio di previsione pluriennale 2020/2022, ai sensi del D.lgs 118/2011, previa acquisizione del parere favorevole rilasciato dal Collegio dei Revisori dei conti con propria relazione.

Il sistema contabile armonizzato.

Il bilancio di previsione 2020 viene predisposto in osservanza della riforma contabile prevista dal decreto legislativo 118/2011 che ha investito le Regioni, tutti gli enti locali e i loro organismi e gli enti strumentali a decorrere, per questa azienda, dall'esercizio 2017.

A partire dall'esercizio 2017, è stata, pertanto, completata tutta l'attività di adeguamento del sistema informatico contabile ai principi della riforma con relativa riclassificazione del bilancio di previsione e l'adozione del piano dei conti integrato.

Il principio della competenza finanziaria potenziata previsto dalla riforma contabile impone l'obbligo di accertare le entrate e di impegnare le spese in presenza di un'obbligazione giuridicamente perfezionata.

Al fine di rappresentare con residui attivi e passivi i crediti e i debiti esigibili questi ultimi sono imputati all'esercizio in cui l'obbligazione giuridicamente perfezionata viene a scadenza.

Azienda Regionale per l'Edilizia Residenziale della Valle d'Aosta

Agence régionale pour le logement de la Vallée d'Aoste

La struttura del Bilancio di Previsione 2020-2022 prevede in ottemperanza alle nuove normative contabili una classificazione delle spese per Missioni e Programmi.

Le Missioni rappresentano le destinazioni, finalità, dell'Attività dell'Azienda che vengono perseguiti utilizzando le risorse finanziarie, umane e strumentali ad essi destinate.

I programmi sono aggregati omogenei di attività volte a perseguire gli obiettivi definiti nell'ambito delle missioni e costituiscono, per la spesa, l'unità di approvazione del bilancio.

Si precisa che le previsioni sono state stimate/elaborate sulla base delle previsioni analitiche formulate da tutti i responsabili di servizio dell'Azienda, delle leggi in vigore e dei contratti stipulati o in fase di definizione nonché sulla base della valutazione dei dati storici consolidati nei Bilanci Consuntivi regolarmente approvati negli ultimi 3 esercizi.

Con il trasferimento della proprietà superficaria del patrimonio ERP del Comune di Aosta all'ARER, avvenuta con decorrenza 1° gennaio 2018, sono state, inoltre, imputate le voci contabili, sia per la parte entrata, sia per la parte spesa, relative alla gestione del patrimonio ceduto, armonizzando la gestione operativa alla gestione tipica dell'ARER. Nello specifico, la gestione ex APS ha comportato, a partire dall'esercizio finanziario 2018, un incremento degli stanziamenti delle entrate correnti derivanti da canoni pari ad euro 921.000,00 cui corrisponde pari importo sulla parte corrente della spesa.

Un ulteriore incremento degli stanziamenti delle entrate correnti derivanti da canoni pari ad euro 231.000,00 viene registrato sul bilancio 2020 rispetto agli stanziamenti 2019, sia per la conclusione delle assegnazioni degli alloggi nel nuovo complesso "Contratto di Quartiere 1", sia per il completamento della fase di adeguamento dei nuovi canoni, a decorrere dal 1° luglio 2019.

Con riferimento alla parte spesa in conto capitale ed in ottemperanza agli impegni assunti con la sottoscrizione dell'Accordo di Programma tra Regione, Comune di Aosta ed ARER, è stata programmata con riferimento all'esercizio 2020 la ristrutturazione di circa n. 20 alloggi attualmente non locati, la cui spesa sarà finanziata con il trasferimento specifico del Comune di Aosta. Per tale investimento è stata ipotizzata, in competenza, una spesa in conto capitale pari ad euro 500.000,00, cui corrisponde identico stanziamento nella parte entrata del bilancio 2020, al Titolo IV Entrate in conto capitale, alla voce "Trasferimenti in conto capitale dai Comuni".

Nella parte del presente documento relativa al "programma delle opere pubbliche" cui si rimanda, sono stati riportati gli interventi previsti con i relativi finanziamenti.

Le previsioni di cassa sono state elaborate in modo da poter supportare i pagamenti di competenza dell'esercizio nonché i pagamenti presunti in conto residui consolidati sui relativi capitoli. Il saldo di cassa alla data di elaborazione della presente relazione è stato determinato in via presuntiva sulla base di quanto registrato sul conto di tesoreria ed ammonta ad € 2.000.000,00.

Fondo crediti di dubbia esigibilità.

Il decreto legislativo 118/2011 impone di effettuare un accantonamento al fondo crediti di dubbia esigibilità nel bilancio di previsione.

A tal fine, è stata stanziata una apposita posta contabile, denominata "Fondo crediti di dubbia esigibilità", che accoglie l'accantonamento al fondo crediti di dubbia esigibilità, il cui ammontare dipende dagli stanziamenti relativi al credito previsto per l'esercizio e dell'andamento del fenomeno nell'ultimo quinquennio rendicontato.

Azienda Regionale per l'Edilizia Residenziale della Valle d'Aosta
Agence régionale pour le logement de la Vallée d'Aoste

Questo accantonamento non risulterà oggetto di impegno e genererà pertanto un'economia di bilancio destinata a confluire nel risultato di amministrazione come quota accantonata.

La determinazione dell'accantonamento al fondo crediti di dubbia esigibilità è stata preceduta dall'analisi dei crediti dell'Azienda, individuando le tipologie di entrate per le quali si è ritenuto di procedere all'accantonamento. Si tratta, in particolare, dei capitoli che evidenziano il fenomeno della morosità.

I risultati sono stati determinati come di seguito riportato:

TIPOLOGIA	DENOMINAZIONE	STANZIAMENTI DI BILANCIO (a)	ACCANTONAMENTO OBBLIGATORIO AL FONDO (b)	ACCANTONAMENTO EFFETTIVO DI BILANCIO (c)
	Entrate extratributarie			
3010000	Tipologia 100 Vendita di beni e servizi e proventi derivanti dalla gestione dei beni	3.350.000,00	316.076,28	316.076,28
3050000	Tipologia 500 Rimborsi e altre entrate correnti	1.750.000,00	436.667,02	436.667,02
3000000	TOTALE TITOLO 3	5.100.000,00	752.743,30	752.743,30
	TOTALE GENERALE	5.100.000,00	752.743,30	752.743,30
	DI CUI FONDO CREDITI DI DUBBIA ESIGIBILITA' DI PARTE CORRENTE = 85%	5.100.000,00	639.831,81	639.831,81
	DI CUI FONDO CREDITI DI DUBBIA ESIGIBILITA' IN CONTO CAPITALE	0,00	0,00	0,00

Anche per l'anno 2020 i coefficienti illustrati in tabella sono stati calcolati applicando il metodo della media semplice al rapporto tra gli incassi in c/competenza + in c/residui e gli accertamenti di competenza per gli anni 2014-2018 (importo iscritto in bilancio è stato arrotondato);

Nel 2019 per tutti gli enti lo stanziamento di bilancio riguardante il fondo crediti di dubbia esigibilità è pari al 85% di quello risultante dall'applicazione dei nuovi principi contabili.

Pertanto, con riferimento al primo esercizio finanziario del bilancio pluriennale 2020-2022, è stata creata una voce nella parte corrente della spesa (Titolo I), denominata "Fondo crediti di dubbia esigibilità", finanziata dalle entrate correnti per uno stanziamento di € 639.832,00. Tale stanziamento concorre in termini negativi alla determinazione dell'equilibrio economico finanziario di parte corrente, su tale stanziamento non potranno essere assunti impegni di spesa e tale stanziamento non potrà essere utilizzato per eventuali storni di bilancio negativi. Inoltre, in sede di consuntivo, determinerà una economia di gestione che confluirà nella parte dell'Avanzo di Amministrazione vincolata per "crediti di dubbia esigibilità".

Relazione economico finanziaria.

Lo schema del Bilancio Preventivo Finanziario espone gli stanziamenti di entrata e di spesa di competenza, dei residui e di cassa, nonché gli scostamenti rispetto alle previsioni definitive per l'anno precedente.

Azienda Regionale per l'Edilizia Residenziale della Valle d'Aosta
Agence régionale pour le logement de la Vallée d'Aoste

In sintesi, il Bilancio di previsione per l'esercizio 2020 pareggia in € 11.441.310,00 di cui:

Parte Uscite:

- Gestione di parte corrente € 6.454.532,00;
- Gestione in parte investimenti € 2.866.778,00;
- Partite di giro € 2.120.000,00.

Parte entrate:

- Trasferimenti correnti € 100.000,00;
- Entrate correnti € 6.531.110,00;
- Entrate in conto capitale € 2.210.000,00;
- Entrate da riduzione attività finanziarie € 80.200,00;
- Partite di giro € 2.120.000,00;
- Utilizzo avanzo Amministrazione € 500.000,00.

Nel presente Bilancio sono state riportate le registrazioni contabili connesse con l'attuazione dell'Accordo di programma tra il Comune di Aosta, la Regione Autonoma Valle d'Aosta e l'Azienda regionale per l'edilizia residenziale della Valle d'Aosta (ARER) per l'affidamento all'ARER della gestione del patrimonio di edilizia residenziale pubblica di proprietà del Comune di Aosta sottoscritto il 17 luglio 2015. Trattandosi del primo bilancio in cui si deve tenere conto della gestione del patrimonio ceduto dal Comune di Aosta, si è fatto riferimento ai dati contabili della precedente gestione APS. Le voci di entrata e di spesa che registrano un considerevole incremento degli stanziamenti di previsione si riferiscono, in particolare a:

- Entrate da canoni di locazione € 3.350.000,00 con un incremento del 7,41% rispetto al 2019;
- Entrate per rimborso spese di gestione dei fabbricati € 1.750.000,00 con un incremento del 2,94% rispetto al 2019;
- Spese correnti, comprensive delle spese per la gestione e la manutenzione ordinaria dei fabbricati € 6.454.532,00 con un incremento del 5,29% rispetto al 2019.

Nel rispetto degli impegni dell'Accordo di Programma, la gestione del patrimonio ERP del Comune di Aosta sarà contabilizzata distintamente per poter rendicontare annualmente l'attività svolta e individuare le economie di gestione disponibili per gli investimenti in conto capitale da realizzare nel Quartiere Cogne.

Tra le spese correnti da imputare alla gestione del patrimonio del Comune di Aosta ceduto sono state stanziare le risorse necessarie per regolarizzare la documentazione amministrativa necessaria per procedere con la trascrizione definitiva dell'atto di cessione del patrimonio e conseguente trascrizione in conservatoria dei registri immobiliari.

Già nel corso del 2018, l'ARER ha acquisito la proprietà superficiale dell'immobile realizzato dal Comune di Aosta con fondi dello Stato, "Contratto di Quartiere 1", situato in via Cesare Battisti/Via Giorgio Elter, composto da 82 unità immobiliari e un centinaio di autorimesse. Come da accordi con la Regione e con il Comune di Aosta, le unità immobiliari sono state oggetto di assegnazione, in via prioritaria, per mobilità dei nuclei provenienti dai due grattacieli, e

Azienda Regionale per l'Edilizia Residenziale della Valle d'Aosta

Agence régionale pour le logement de la Vallée d'Aoste

successivamente si è proceduto all'assegnazione dei rimanenti alloggi da graduatoria del bando del comune di Aosta. Da un punto di vista finanziario, l'ARER ha già contabilizzato le entrate da canone dell'intero immobile, con un limitato valore aggiunto degli introiti per l'incremento del valore del canone derivante dalla componente fabbricato (immobile di nuova costruzione).

Come da programma a febbraio 2019 è stato pubblicato il bando "Regionale" per la mobilità e successivamente, nel mese di giugno 2019, a seguito delle intervenute modifiche normative alla legge regionale n. 3/2013, è stato pubblicato il bando per la redazione della graduatoria regionale ai fini dell'assegnazione degli alloggi ERP.

Sempre nel rispetto di una stima prudentiale, la previsione delle entrate da canoni è stata incrementata in considerazione dei prossimi perfezionamenti dei contratti di locazione.

La Competenza

Gli stanziamenti del Bilancio, in entrata e in uscita, sono frutto delle indicazioni fornite dai Responsabili dei vari settori dell'Azienda.

Nel rispetto del criterio fissato dall'art. 2 del Regolamento di contabilità, sono stati previsti stanziamenti nei limiti delle somme per le quali si prevede sorga, per le spese, l'obbligo di pagare e, per le entrate, il diritto ad incassare nell'esercizio 2020.

LE ENTRATE

Trasferimenti correnti da Regioni.

Per l'anno 2020 si prevede un'entrata derivanti dall'assegnazione, da parte della Regione, di contributi in c/esercizio per un importo di € 100.000,00.

Proventi derivanti dalla gestione di beni e dalla vendita di beni e servizi.

Rileva le entrate per le quote di amministrazione a carico degli assegnatari di alloggi ceduti con pagamento rateale del prezzo, i corrispettivi per la gestione dei fabbricati e per le amministrazioni condominiali, il compenso sulla rendicontazione dei proventi delle vendite L.R. 40/1995 ed i corrispettivi diversi.

In particolare sono previste le seguenti entrate:

- Proventi da consulenze per € 10.000,00;
- Proventi per quote scritturazione, riscossione e amministrazione € 20.000,00;
- Proventi da servizi quali rendicontazione spese condominiali € 250.000,00;
- Canoni locazione aree € 1.000,00;

Azienda Regionale per l'Edilizia Residenziale della Valle d'Aosta
Agence régionale pour le logement de la Vallée d'Aoste

- Canoni di locazione di alloggi, autorimesse, negozi, centri sociali, ecc., sono state preventivate per un totale di € 3.350.000,00, di cui € 1.086.000,00 afferenti al patrimonio ceduto dal Comune di Aosta.

Interessi attivi

- Interessi attivi da titoli obbligazionari a medio-lungo termine pari all'ammontare (€ 442.000,00) degli interessi attivi che maturano nell'anno sui buoni fruttiferi postali sottoscritti in attuazione della deliberazioneogg. n. 9 del 23 gennaio 2003;
- interessi, calcolati sulla base dei singoli piani di ammortamento, che maturano durante l'anno sulle rate di riscatto poste a carico dei cessionari di alloggi con pagamento rateale del prezzo; complessivamente nel 2020 è prevista un'entrata di € 2.000,00;
- interessi di mora per ritardati pagamenti di canoni e servizi per un'entrata presunta di € 610,00;
- interessi attivi sul conto corrente bancario acceso presso il nuovo Istituto bancario Tesoriere, la Banca popolare di Sondrio, quantificati in € 500,00.

Rimborsi e altre entrate correnti

In questa Tipologia si prevedono e si accertano i recuperi e i rimborsi di spese correnti che vengono previste ed impegnate durante l'esercizio in osservanza del principio dell'integrità, secondo il quale le spese vanno iscritte al lordo nella parte passiva, mentre nella parte attiva si iscrivono le relative entrate correttive e compensative.

Gli articoli commentano dettagliatamente il contenuto del capitolo.

Sono previste le seguenti entrate:

- rimborsi da assicurazioni per danni ai fabbricati: € 5.000,00;
- recuperi e rimborsi diversi: complessivamente ammonta a € 1.750.000,00 e contiene i rimborsi derivanti, prevalentemente, dalle spese di gestione dei fabbricati a carico degli inquilini, correttamente imputate, sia per l'entrata, sia per la spesa, nella parte corrente del bilancio;
- entrate per sterilizzazione inversione contabile relativa all'imposta sul valore aggiunto applicata sulle entrate (reverse charge), il cui importo presunto è pari ad € 100.000,00;
- altre entrate correnti per € 500.00,00.

Contributi agli investimenti

Gli interventi di manutenzione straordinaria che saranno eseguiti sul patrimonio ERP ceduto dal Comune di Aosta e, in particolare, la ristrutturazione dei fabbricati ubicati nel Quartiere Cogne denominati Giacchetti, Filippini e Stura, nonché per il rifacimento degli impianti idrici degli stabili siti in Via Liconi per un importo di € 2.210.000,00.

Riscossione crediti di medio-lungo termine a tasso agevolato da famiglie.

Accoglie le seguenti voci:

Azienda Regionale per l'Edilizia Residenziale della Valle d'Aosta
Agence régionale pour le logement de la Vallée d'Aoste

- quote capitale in c/prezzo dovute, durante l'esercizio, dagli acquirenti degli alloggi ceduti con pagamento rateale ammontanti a € 21.200,00; per danni ai fabbricati: € 5.000,00;
- quote capitale relative ai piani di rientro sottoscritti dagli utenti per il recupero della morosità relativa al ritardato pagamento canoni e servizi per un importo di € 59.000,00.

Alienazione di titoli obbligazionari a medio-lungo termine emessi da altri soggetti.

Nel 2020 non si prevede di dover smobilizzare l'investimento in Buoni Postali Fruttiferi effettuato nel 2003 e approvato dal Consiglio d'Amministrazione con deliberazioneogg. n. 18 del 21 febbraio 2003.

Entrate per conto terzi e partite di giro

Ritenuta per scissione contabile IVA (Split payment).

A decorrere dal 1° luglio 2017 anche l'ARER è soggetta alla scissione dell'IVA: per l'esercizio 2020 l'imposta rientrante in questo regime è stata preventivata in € 500.000,00.

Ritenute erariali su redditi da lavoro dipendente per conto terzi.

Registra le entrate per ritenute fiscali a carico dei dipendenti per € 350.000,00.

Ritenute previdenziali e assistenziali su redditi da lavoro dipendente per conto terzi.

Registra le entrate per ritenute assicurative e previdenziali a carico dei dipendenti per € 150.000,00.

Altre ritenute al personale dipendente per conto terzi

Accoglie le entrate per trattenute fatte ai dipendenti quali contributi sindacali, piccoli prestiti, cessioni del quinto dello stipendio per € 30.000,00.

Ritenute erariali su redditi da lavoro autonomo per conto terzi.

Registra le entrate per ritenute fiscali a carico degli amministratori e degli altri lavoratori autonomi per € 150.000,00.

Ritenute previdenziali e assistenziali su redditi da lavoro autonomo per conto di terzi.

Registra le entrate per ritenute assicurative e previdenziali a carico degli amministratori e degli altri lavoratori autonomi per € 40.000,00.

Altre entrate per partite di giro diverse.

Accoglie gli errati versamenti degli utenti, le quote di gestione dei fabbricati e i crediti diversi.

Costituzione di depositi cauzionali o contrattuali di terzi.

Indica l'ammontare delle entrate (€ 100.000,00) per depositi cauzionali di utenti.

Azienda Regionale per l'Edilizia Residenziale della Valle d'Aosta
Agence régionale pour le logement de la Vallée d'Aoste

Altre entrate per conto terzi

In questa Tipologia sono allocate, tra le altre, le entrate riscosse per conto terzi, quali i canoni di locazione degli alloggi di proprietà dei Comuni, nonché le relative spese.

LE SPESE

MISSIONE 1 – Servizi Istituzionali, generali e di gestione.

Programma 1 – Organi Istituzionali

Registra, tra l'altro, la previsione di spesa di per indennità e rimborsi dovuti agli Amministratori ed ai Revisori dei conti, al lordo delle ritenute fiscali e contributive che sono registrate nelle "Partite di giro", nonché le spese per contributi e assicurazioni.

Le indennità sono calcolate nelle misure stabilite dall'art. 12 della legge reg. 9 settembre 1999 n. 30, ed in conformità alle indicazioni fornite dalla Direzione Gestione Risorse e Patrimonio del Consiglio regionale della Valle d'Aosta con nota prot. n. 9531 del 31 dicembre 2012, in attuazione della legge regionale 24 dicembre 2012, n. 35, riguardante la riduzione della spesa per il trattamento indennitario dei Consiglieri regionali. In forza dell'art. 7 di detta legge, dal 1° gennaio 2013 la misura dell'indennità mensile di carica è scesa ad € 5.185,00.

Si riporta il dettaglio delle spese previste nella missione:

- Indennità agli Organi istituzionali € 44.500,00;
- Rimborsi agli Organi istituzionali € 4.000,00;
- Compensi agli Organi istituzionali di revisione e controllo € 27.000,00;
- Contributi previdenziali su indennità e compensi agli Organi istituzionali € 8.000,00;
- Organizzazione manifestazioni e Convegni € 1.000,00;
- Altre spese di rappresentanza € 1.000,00;
- Altri servizi ausiliari € 130.000,00;
- Assistenza all'utente e formazione € 10.000,00;
- Servizi di consulenza e prestazioni professionali ICT € 2.500,00.

Azienda Regionale per l'Edilizia Residenziale della Valle d'Aosta
Agence régionale pour le logement de la Vallée d'Aoste

MISSIONE 08 – Assetto del territorio ed edilizia abitativa.

Programma 02 – Edilizia residenziale pubblica e locale e piani di edilizia popolare

Redditi di lavoro dipendente

Rileva la spesa lorda per il personale in attività di servizio, ivi compresi i contributi a carico dell'Azienda. Le ritenute IRPEF e i contributi assicurativi e previdenziali a carico dei dipendenti sono registrati nelle "Partite di giro".

Nello specifico, sono state previste le seguenti spese:

- Arretrati per anni precedenti a tempo indeterminato € 7.000,00;
- Voci stipendiali corrisposte al personale a tempo indeterminato € 900.000,00;
- Straordinari per il personale a tempo indeterminato € 17.000,00;
- Indennità ed altri compensi a tempo indeterminato € 70.000,00;
- Buoni pasto € 36.000,00;
- Altre spese per il personale € 2.000,00;
- Contributi obbligatori per il personale € 260.000,00;
- Contributi previdenza complementare € 1.500,00;
- Assegni familiari € 7.000,00

Di seguito si riporta la Pianta Organica del Personale con l'indicazione della consistenza della struttura alla data del 31 dicembre 2019:

Azienda Regionale per l'Edilizia Residenziale della Valle d'Aosta
Agence régionale pour le logement de la Vallée d'Aoste

ORGANIGRAMMA AZIENDALE

ORGANIGRAMMA AZIENDALE

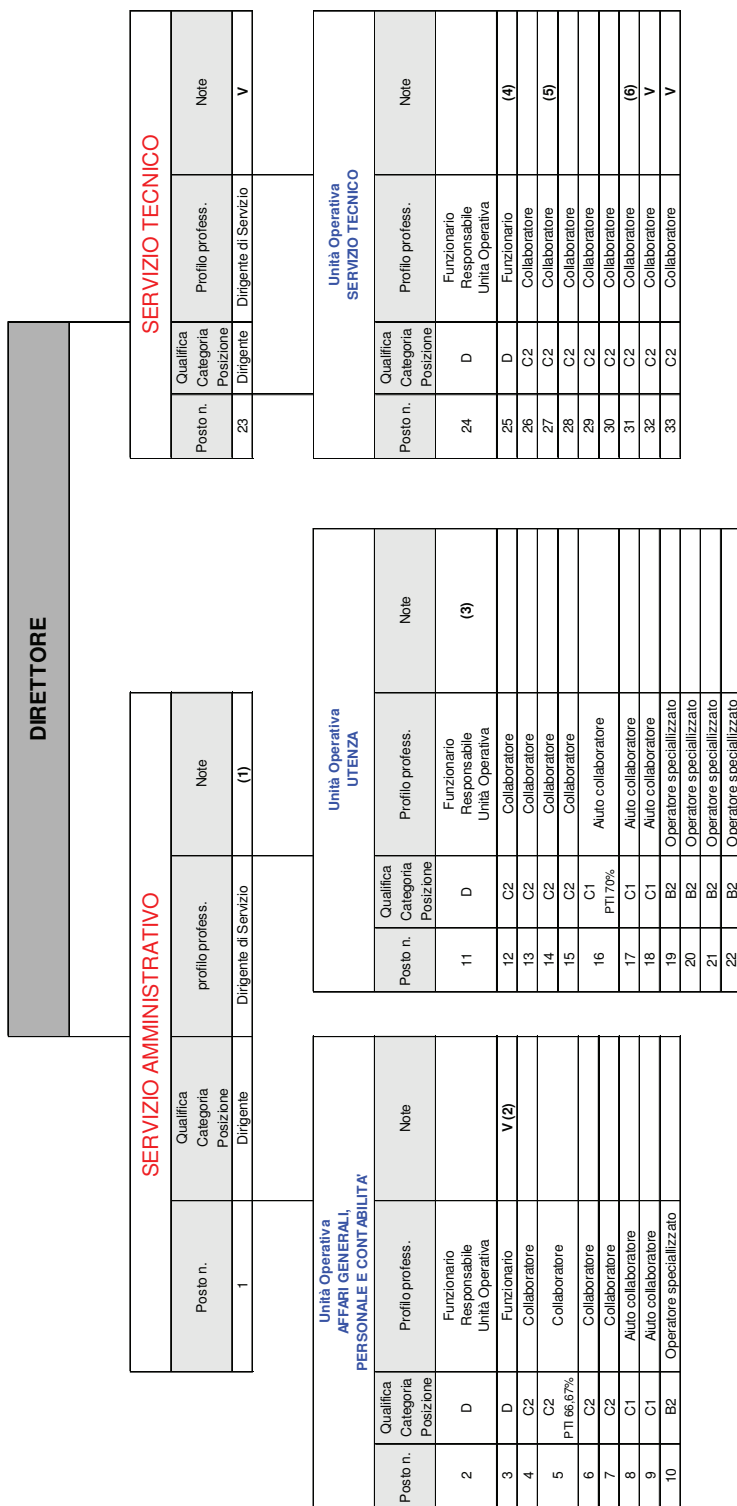

Legenda:
PTI = tempo parziale indeterminato
V = vacante

Note:
(1) = incarico ricoperto dal Direttore
(2) = vacante dal 1° marzo 2020
(3) = mobilità interna dal Servizio Tecnico
(4) = diritto alla conservazione del posto per tutta la durata dell'incarico di funzionario dell'U.O. Utenza
(5) = attribuzione temporanea di mansioni superiori
(6) = assunzione dal 1° gennaio 2020 - mobilità dal Comune di St. Christophe

Azienda Regionale per l'Edilizia Residenziale della Valle d'Aosta
Agence régionale pour le logement de la Vallée d'Aoste

Imposte e tasse a carico dell'ente

- Imposta regionale sulle attività produttive € 55.000,00;
- Imposta di registro e di bollo € 170.000,00;
- Tassa smaltimento rifiuti solidi urbani € 6.000,00;
- Tassa circolazione veicoli a motore € 200,00;
- Imposta sul reddito delle persone giuridiche (IRES) € 280.000,00;
- Imposta municipale propria € 200.000,00;
- Altre imposte e tasse e proventi a carico dell'ente € 40.000,00.

Acquisto di beni e servizi.

Acquisto di beni

- Giornali e riviste € 500,00;
- Carta cancelleria e stampati € 5.000,00;
- Carburanti combustibili e lubrificanti € 930.000,00;
- Materiale informatico € 1.000,00;
- Altri beni e materiali di consumo € 10.000,00.

Acquisto di servizi

- Indennità di missione e trasferta € 1.000,00;
- Pubblicità € 1.000,00.

Servizi per formazione ed addestramento del personale:

- Acquisto di servizi per formazione obbligatoria € 1.500,00;
- Acquisto di servizi per formazione e addestramento del personale € 10.000,00.

Utenze e canoni:

- Telefonia fissa € 15.000,00;
- Telefonia mobile € 2.500,00;
- Accesso banche dati e pubblicazioni online € 500,00;
- Energia elettrica € 185.000,00;
- Acqua € 105.000,00;
- Spese di condominio € 240.000,00;
- Utenze e canoni n.a.c. € 2.500,00.

Azienda Regionale per l'Edilizia Residenziale della Valle d'Aosta
Agence régionale pour le logement de la Vallée d'Aoste

Manutenzione ordinaria e riparazioni:

- Manutenzione ordinaria e riparazioni mezzi di trasporto € 1.000,00;
- Manutenzione ordinaria e riparazioni impianti e macchinari € 1.000,00.

Manutenzione ordinaria e riparazioni beni immobili pari a € 915.000,00 così suddivisi:

- Manutenzione ordinaria interventi vari di edilizia € 5.000,00;
- Manutenzione ordinaria e conduzione aree verdi € 30.000,00;
- Manutenzione ordinaria e conduzione impianti elettrici € 5.000,00;
- Manutenzione ordinaria e conduzione impianti idrici e fognari € 5.000,00;
- Manutenzione ordinaria e conduzione spurgo, disinfezioni e disostruzioni € 40.000,00;
- Manutenzione ordinaria e conduzione impianti termici € 40.000,00;
- Manutenzione ordinaria e conduzione impianti antincendio € 10.000,00;
- Manutenzione ordinaria e conduzione impianti elevatori/ascensori € 40.000,00;
- Manutenzione ordinaria servizio sgombero neve € 40.000,00;
- Manutenzione ordinaria e riparazioni Accordo Quadro € 700.000,00.

Consulenze e prestazioni professionali specialistiche:

- Incarichi libero professionali di studi ricerca e consulenza € 5.000,00;
- Incarichi a società di studi ricerca e consulenza € 10.000,00;
- Prestazioni di natura contabile, tributaria e del lavoro € 15.000,00;
- Altre prestazioni professionali specialistiche € 5.000,00.

Acquisto di servizi da agenzie di lavoro interinale ed altri servizi ausiliari per il funzionamento dell'ente:

- Acquisto di servizi da agenzie di lavoro interinale € 70.000,00;
- Servizi di sorveglianza e custodia € 3.500,00;
- Servizi di pulizia e lavanderia € 160.000,00.

Servizi amministrativi e finanziari:

- Pubblicazione di bandi di gara € 3.000,00;
- Spese postali € 10.000,00;
- Altre spese per servizi amministrativi € 5.000,00;
- Oneri per servizio tesoreria 50.000,00.

Servizi informatici e di telecomunicazione:

- Gestione e manutenzione applicazioni € 50.000,00;
- Servizi di rete per trasmissione dati e VoIP e relativa manutenzione € 6.500,00;

Azienda Regionale per l'Edilizia Residenziale della Valle d'Aosta
Agence régionale pour le logement de la Vallée d'Aoste

- Servizi di gestione documentale € 2.500,00;
- Servizi per le postazioni di lavoro e relativa manutenzione € 2.000,00.

Altri servizi:

- Spese legali € 50.000,00;
- Quote di associazioni € 3.500,00;
- Rassegna stampa € 1.000,00;
- Comunicazione WEB € 4.000,00;
- Altri servizi diversi n.a.c. € 5.000,00.

Fondi di riserva e accantonamenti:

L'articolo riporta l'ammontare (€ 100.000,00) del fondo di riserva che, come disposto dall'art. 10 del Regolamento, non può superare il 2% del totale delle spese correnti previste. Per quanto riguarda il Fondo crediti di dubbia e difficile esazione riguardo la determinazione dell'importo di € 608.944,00 stanziato si rimanda al relativo capitolo descrittivo.

Versamento IVA a debito:

L'importo presunto dell'IVA dovuta per l'anno è pari a € 450.000,00.

Premi di assicurazione:

- Premi di assicurazione su beni mobili € 1.500,00;
- Premi di assicurazione su beni immobili € 70.000,00;
- Premi di assicurazione per responsabilità civile verso terzi € 15.000,00;
- Altri premi di assicurazione contro i danni € 6.000,00;
- Altri premi di assicurazione n.a.c. € 2.500,00.

Le spese dovute a sanzioni ipotizzate per l'anno sono pari a € 1.500,00, mentre la voce residuale "Altre spese correnti n.a.c." riporta l'importo di € 1.000,00.

Spese in conto capitale

Investimenti fissi lordi – Beni materiali:

- Mobili e arredi per ufficio € 1.466,00;
- Attrezzature € 10.000,00;
- Macchine per ufficio € 2.000,00;
- Server € 3.000,00;
- Postazioni di lavoro € 2.000,00;
- Periferiche 2.000,00;
- Hardware € 1.000,00.

Azienda Regionale per l'Edilizia Residenziale della Valle d'Aosta
Agence régionale pour le logement de la Vallée d'Aoste

Investimenti fissi lordi – Beni immateriali:

- Interventi di manutenzione straordinaria su fabbricati in Aosta - Quartiere Cogne: Giacchetti, Filippini e Stura per € 1.780.000,00;
- Interventi di manutenzione straordinaria per rifacimento impianti di distribuzione idrica primaria e secondaria su fabbricati in Aosta, Via Liconi per € 430.000,00;
- Interventi di ristrutturazione alloggi € 584.000,00;
- Acquisto software € 2.000,00.

Nelle altre spese in conto capitale sono riportate le quote capitale in c/prezzo dovute, durante l'esercizio, dagli acquirenti degli alloggi ceduti con pagamento rateale ammontanti a € 21.200,00, destinate al reinvestimento.

Uscite per partite di giro

Versamento delle ritenute per scissione contabile IVA (Split payment).

A decorrere dal 1° luglio 2017 anche l'ARER è soggetta alla scissione dell'IVA: per l'esercizio 2020 l'imposta rientrante in questo regime è stata preventivata in € 500.000,00.

Versamento di ritenute su redditi di lavoro dipendente:

- Versamento delle ritenute erariali su redditi da lavoro dipendente rimosse per conto terzi per € 350.000,00;
- Versamento delle ritenute assistenziali e previdenziali su redditi da lavoro dipendente rimosse per conto terzi per € 150.000,00;
- Altri versamenti di ritenute al personale dipendente quali contributi sindacali, piccoli prestiti, cessioni del quinto dello stipendio rimosse per conto terzi per € 30.000,00.

Versamento di ritenute su redditi da lavoro autonomo:

- Versamento di ritenute erariali su redditi di lavoro autonomo rimosse per conto terzi per € 150.000,00.
- Versamento delle ritenute assistenziali e previdenziali su redditi da lavoro autonomo per € 40.000,00.

Altre uscite per partite di giro diverse

Accoglie gli errati versamenti degli utenti da restituire, le quote di gestione dei fabbricati e i debiti diversi.

Uscite per conto terzi

Indica l'ammontare (€ 100.000,00) dei depositi cauzionali versati dagli utenti da restituire.

Altre uscite per conto terzi

In questa Tipologia sono allocate, tra le altre, le entrate rimosse per conto terzi, quali i canoni di locazione degli alloggi di proprietà dei Comuni, nonché le relative spese da riversare.

Azienda Regionale per l'Edilizia Residenziale della Valle d'Aosta
 Agence régionale pour le logement de la Vallée d'Aoste

LA RAPPRESENTAZIONE GRAFICA

PARTE I – ENTRATE ANNO 2020		
DENOMINAZIONE	EURO	%
Utilizzo Avanzo di Amministrazione per Investimenti in conto capitale	500.000,00	4,37%
Trasferimenti correnti	100.000,00	0,87%
Entrate extratributarie	6.431.110,00	56,21%
Entrate in conto capitale	2.210.000,00	19,32%
Entrate da riduzione di attività finanziarie	80.200,00	0,70%
Accensione di prestiti	-	0,00%
Entrate per conto terzi e partite di giro	2.120.000,00	18,53%
TOTALE	11.441.310,00	100,00%

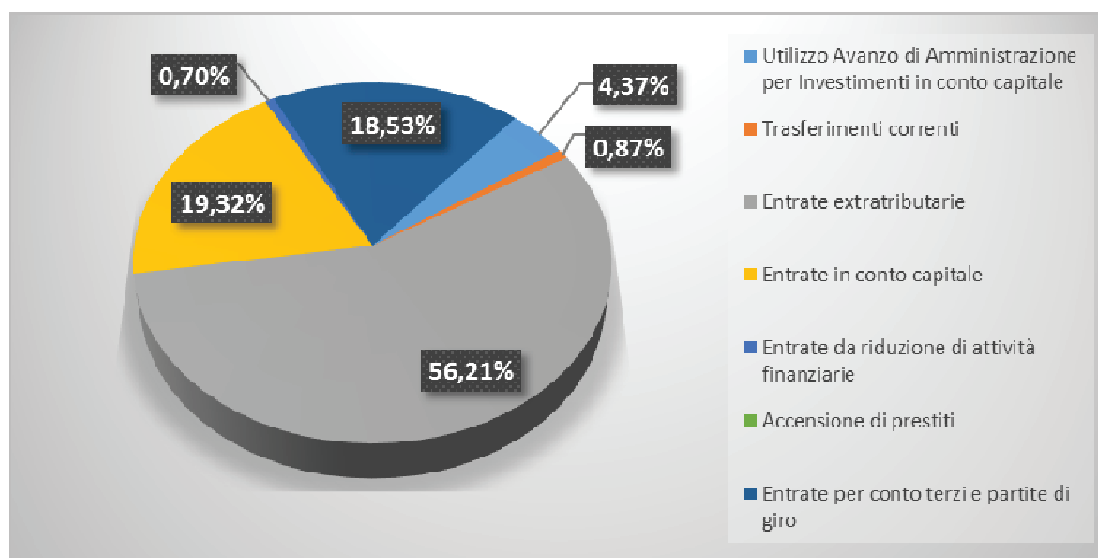

Azienda Regionale per l'Edilizia Residenziale della Valle d'Aosta
Agence régionale pour le logement de la Vallée d'Aoste

PARTE II - SPESE ANNO 2020			
TITOLO	DENOMINAZIONE	%	EURO
1	Spese per gli organi dell'Ente, oneri per il personale, spese per l'acquisto di beni di consumo e per servizi, prestazioni istituzionali, oneri finanziari e tributari, poste correttive e compensative di entrate correnti, fondo di riserva, FCDE		
1	Spese correnti	56,41%	6.454.532,00
2	Spese in conto capitale	25,06%	2.866.778,00
3	Spese per incremento attività finanziarie	0,00%	0,00
4	Rimborso di prestiti	0,00%	0,00
7	Uscite per conto terzi e partite di giro	18,53%	2.120.000,00
T O T A L E		100,00%	11.441.310,00

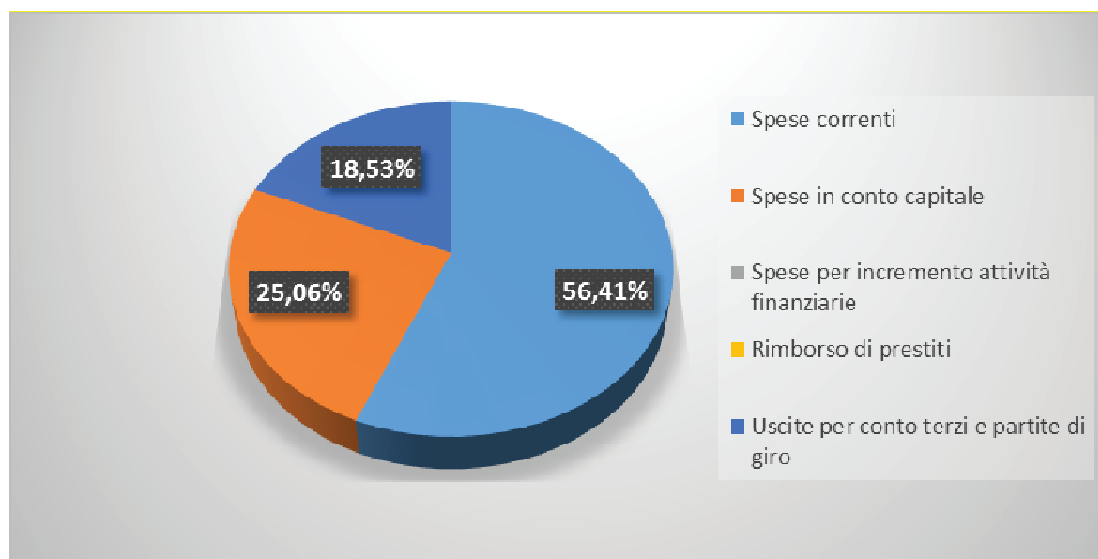

Azienda Regionale per l'Edilizia Residenziale della Valle d'Aosta
Agence régionale pour le logement de la Vallée d'Aoste

LE ENTRATE CORRENTI DEL 2020			
TIPOLOGIA	DENOMINAZIONE	EURO	%
100	Vendita di beni e servizi e proventi derivanti dalla gestione dei beni	3.631.000,00	56,46%
300	Interessi attivi	445.110,00	6,92%
500	Rimborsi e altre entrate correnti	2.355.000,00	36,62%
T O T A L E		6.431.110,00	100,00%

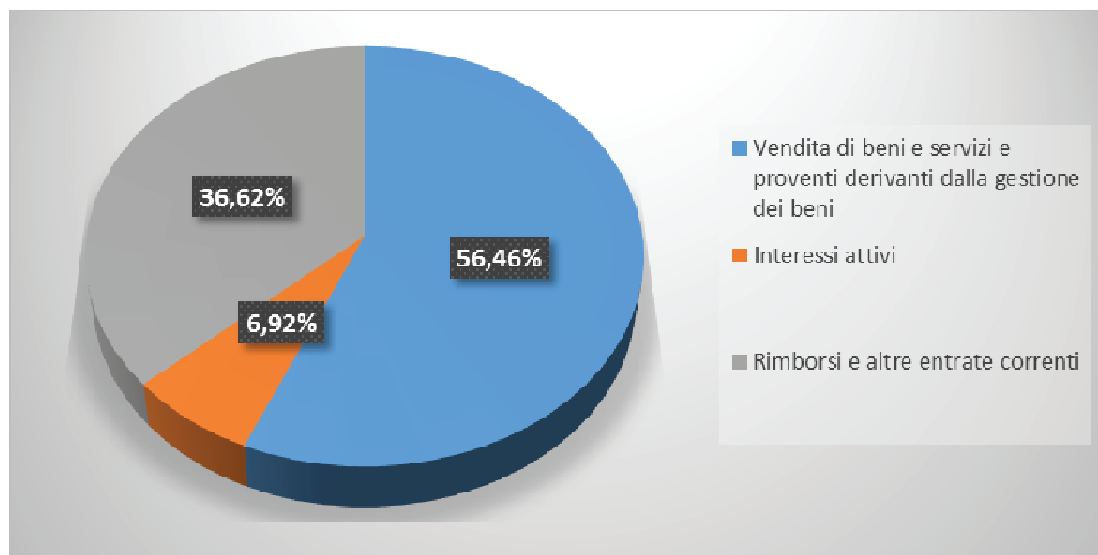

Azienda Regionale per l'Edilizia Residenziale della Valle d'Aosta
Agence régionale pour le logement de la Vallée d'Aoste

LE SPESE CORRENTI DEL 2020			
NATURA	DENOMINAZIONE	EURO	%
1	Spese per gli organi dell'Ente	228.000,00	4,00%
2	Oneri per il personale	1.300.500,00	22,79%
4	Imposte e tasse	751.200,00	13,16%
5	Acquisto di beni e servizi e altre spese correnti	2.062.000,00	36,13%
7	Versamenti IVA a debito per le gestioni commerciali	450.000,00	7,89%
8	Spese ordinarie per la gestione dei fabbricati	915.000,00	16,03%
TOTALE		5.706.700,00	100,00%

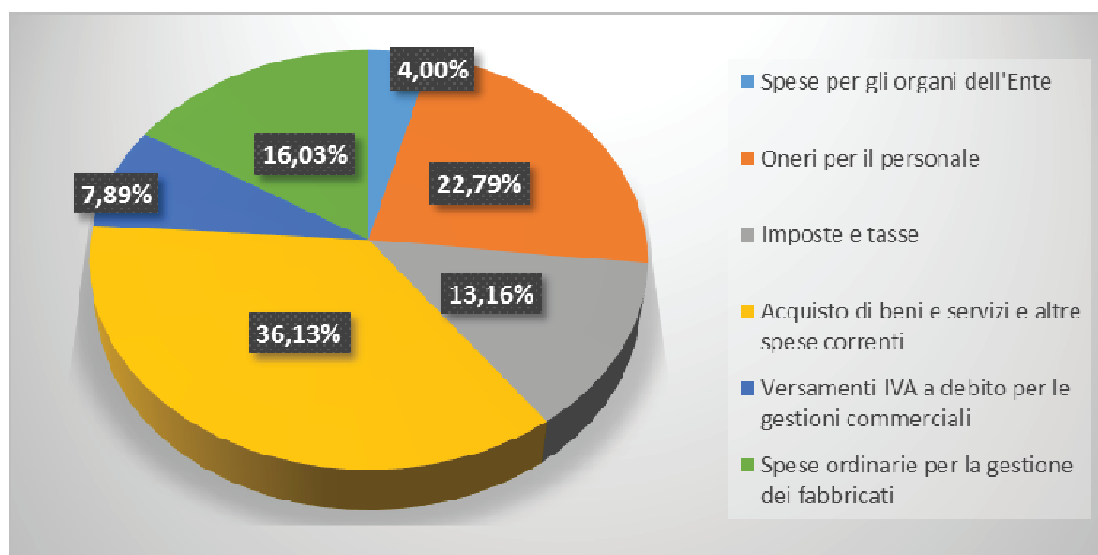

Azienda Regionale per l'Edilizia Residenziale della Valle d'Aosta
Agence régionale pour le logement de la Vallée d'Aoste

I Residui

I Residui presunti alla fine dell'esercizio 2019 sono stati individuati sulla base degli impegni e degli accertamenti assunti e che non hanno avuto il corrispondente movimento di cassa. Saranno oggetto di revisione in sede di approvazione del Rendiconto Finanziario dell'anno 2019.

Al 31 dicembre 2019 i Residui attivi presunti sono stati quantificati in € 10.307.978,19; quelli passivi sono previsti in € 2.969.860,01.

La Cassa

Il Bilancio di previsione ha natura autorizzativa, per cui non è possibile disporre pagamenti in eccedenza alle previsioni di cassa indicate in corrispondenza dei singoli articoli.

Al fine di evitare, in corso d'anno, l'assunzione di eventuali variazioni di cassa dovute ad una inidonea preventivazione, peraltro sempre molto aleatoria, anche nella redazione del presente Bilancio è stata adottata la metodologia in uso presso gli Enti finanziariamente "sani" che, come l'Azienda, possiedono un fondo iniziale di cassa che, addizionato a tutte le entrate, consente di far fronte a tutte le spese e di prevedere il conseguimento di un saldo positivo di cassa (avanzo).

Quindi, è stata assicurata l'intera copertura della Parte Spesa sommando gli importi iscritti in conto competenza a quelli risultanti in conto residui; analogamente si è proceduto per la Parte Entrata.

Tra le entrate, come prima posta del Bilancio di cassa, è stato iscritto l'ammontare del fondo di cassa all'inizio dell'esercizio 2020, quantificabile in via presuntiva € 2.000.000,00.

In sintesi, il Bilancio di cassa dell'anno in esame riporta le seguenti risultanze:

PARTE ENTRATE		PARTE SPESE	
Utilizzo avanzo amministrazione	€ 500.000,00		
Totale entrate	€ 10.941.310,00	Totale spese	€ 11.441.310,00
Totale a pareggio	€ 11.441.310,00	Totale a pareggio	€ 11.441.310,00

L'avanzo di amministrazione

L'avanzo d'amministrazione presunto alla fine dell'esercizio 2019, determinato dall'Avanzo di Amministrazione accertato con il consuntivo 2018, pari ad € 12.320.168,97 aggiungendo le entrate già accertate nell'esercizio 2019 (€ 7.154.535,65), oltre al fondo pluriennale vincolato iniziale presunto (€ -) e sottraendo le uscite già impegnate nel medesimo esercizio (€ 7.016.488,64), considerando le entrate che si presume di accertare entro il 31/12/2019 (€ 1810.000,00) e le spese che si presume di impegnare sempre al 31/12/2019 (€ 640.000,00) ammonta a € **13.628.215,98**, di cui:

- € 3.432.869,26 parte accantonata al Fondo Crediti dubbia esigibilità al 31/12/2018, più quota prevista al Fondo crediti in bilancio di previsione;
- € 2.579.590,43 Avanzo disponibile non vincolato.

Si potrà disporre dell'avanzo solo quando ne sarà dimostrata l'effettiva disponibilità e quindi in sede di approvazione del Bilancio consuntivo dell'esercizio 2019.

Azienda Regionale per l'Edilizia Residenziale della Valle d'Aosta
Agence régionale pour le logement de la Vallée d'Aoste

Allegato a) Risultato presunto di amministrazione
TABELLA DIMOSTRATIVA DEL RISULTATO DI AMMINISTRAZIONE PRESUNTO
(ALL'INIZIO DELL'ESERCIZIO N DI RIFERIMENTO DEL BILANCIO DI PREVISIONE)*

1) Determinazione del risultato di amministrazione presunto al 31/12/2019:	
(+) Risultato di amministrazione iniziale dell'esercizio 2019	12.320.168,97
(+) Fondo pluriennale vincolato iniziale dell'esercizio 2019	0,00
(+) Entrate già accertate nell'esercizio 2019	7.154.535,65
(-) Uscite già impegnate nell'esercizio 2019	7.016.488,64
+/- Variazioni dei residui attivi già verificatesi nell'esercizio 2019	0,00
-/+ Variazioni dei residui passivi già verificatesi nell'esercizio 2019	0,00
= Risultato di amministrazione dell'esercizio 2019 alla data di redazione del bilancio di previsione dell'anno 2020	12.458.215,98
+ Entrate che prevedo di accertare per il restante periodo dell'esercizio 2019	1.810.000,00
- Spese che prevedo di impegnare per il restante periodo dell'esercizio 2019	640.000,00
+/- Variazioni dei residui attivi, presunte per il restante periodo dell'esercizio 2019	0,00
-/+ Variazioni dei residui passivi, presunte per il restante periodo dell'esercizio 2019	0,00
- Fondo pluriennale vincolato finale presunto dell'esercizio 2019	0,00
=	A) Risultato di amministrazione presunto al 31/12/2019
	13.628.215,98
2) Composizione del risultato di amministrazione presunto al 31/12/2019:	
Parte accantonata	
Fondo crediti di dubbia esigibilità al 31/12/2019	3.432.869,26
Accantonamento residui perenti al 31/12/2019 (solo per le regioni)	0,00
Fondo anticipazioni liquidità DL 35 del 2013 e successive modifiche e rifinanziamenti	0,00
Fondo perdite società partecipate	0,00
Fondo contenzioso	0,00
Altri accantonamenti	948.228,97
B) Totale parte accantonata	4.381.098,23
Parte vincolata	
Vincoli derivanti da leggi e dai principi contabili	5.567.506,94
Vincoli derivanti da trasferimenti	632.180,62
Vincoli derivanti dalla contrazione di mutui	0,00
Vincoli formalmente attribuiti dall'ente	0,00
Altri vincoli	0,00
C) Totale parte vincolata	6.199.687,56
Parte destinata agli investimenti	
D) Totale destinata agli investimenti	467.839,76
E) Totale parte disponibile (E=A-B-C-D)	2.579.590,43
Se E è negativo, tale importo è iscritto tra le spese del bilancio di previsione come disavanzo da ripianare	
3) Utilizzo quote vincolate del risultato di amministrazione presunto al 31/12/2019:	
Utilizzo quota vincolata	
Utilizzo vincoli derivanti da leggi e dai principi contabili	0,00
Utilizzo vincoli derivanti da trasferimenti	0,00
Utilizzo vincoli derivanti dalla contrazione di mutui	0,00
Utilizzo vincoli formalmente attribuiti dall'ente	0,00
Utilizzo altri vincoli	0,00
Totale utilizzo avanzo di amministrazione presunto	0,00

Azienda Regionale per l'Edilizia Residenziale della Valle d'Aosta
Agence régionale pour le logement de la Vallée d'Aoste

Programma
Opere Pubbliche

Azienda Regionale per l'Edilizia Residenziale della Valle d'Aosta
Agence régionale pour le logement de la Vallée d'Aoste

PROGRAMMA OPERE PUBBLICHE DELL'ARER

Nell'ambito del Programma delle Opere Pubbliche per il triennio 2020/2022 dell'ARER, coerentemente al POA aziendale definito in attuazione degli indirizzi programmatici fissati dalla Regione, si prevede nell'annualità 2020 la realizzazione dei seguenti interventi:

A) Interventi in fase di avvio/realizzazione:

1. AOSTA– QUARTIERE COGNE – V° LOTTO
2. AOSTA–QUARTIERE COGNE – CASE FILIPPINI E STURA (Messa in sicurezza)
3. AOSTA – QUARTIERE COGNE – CASE STURA (Serramenti)
4. AOSTA – QUARTIERE COGNE – VIA LICONI/VIA COL. ALESSI
5. AOSTA – QUARTIERE COGNE – CASE GIACCHETTI (Serramenti)
6. AOSTA – QUARTIERE COGNE – CASE GIACCHETTI (Allacci teleriscaldamento)
7. AOSTA – VIA PARIGI – CASA MATTIODA
8. AOSTA – QUARTIERE COGNE – VIA MONTE CERVINO
9. AOSTA – QUARTIERE DORA – VIA A. BERTHET
10. MORGEX – VIA LUNGODORA 29/31 e 33/35/37
11. INDIRIZZI VARI

Azienda Regionale per l'Edilizia Residenziale della Valle d'Aosta
 Agence régionale pour le logement de la Vallée d'Aoste

1	AOSTA – QUARTIERE COGNE – V° LOTTO	
TIPOLOGIA INTERVENTO	Ristrutturazione Edifici D1 – D2 (Case Gazzera) per complessivi n. 36 alloggi.	
PROPRIETA'	ARER – in diritto di superficie	
IMPORTO DI REALIZZAZIONE	€ 3.000.000,00 Stima di massima del finanziamento necessario	
FINANZIAMENTO	- Delibera CIPE 22.12.2017 n.127 €. 450.439,50 - L. 80/2014 - Linea B (rilocalizzazione) €. 938.299,70 - Fondi ARER della Valle d'Aosta €. 1.611.260,80	
AZIONI PREVISTE	a) Completamento trasferimento diritto superficiario da Comune di Aosta b) Progettazione Preliminare e Definitiva	

2	AOSTA – QUARTIERE COGNE – CASE FILIPPINI E CASE STURA	
TIPOLOGIA INTERVENTO	Intervento indifferibile e urgente. Messa in sicurezza dei fabbricati con rimozione delle ante d'oscuro esterne ammalorate. L'intervento investe n. 100 alloggi	
PROPRIETA'	ARER – in diritto di superficie	
IMPORTO DI REALIZZAZIONE	€ 40.000,00 Stima di massima del finanziamento necessario	
FINANZIAMENTO	Comune di Aosta – Trasferimenti da Piano vendita alloggi ERP	
AZIONI PREVISTE	a) Definizione Capitolato b) Affidamento lavori (MEVA) c) Esecuzione lavori	

Azienda Regionale per l'Edilizia Residenziale della Valle d'Aosta
Agence régionale pour le logement de la Vallée d'Aoste

3	AOSTA – QUARTIERE COGNE – CASE STURA
TIPOLOGIA INTERVENTO	Sostituzione completa dei serramenti esterni. L'intervento investe n. 97 alloggi
PROPRIETA'	ARER – in diritto di superficie
IMPORTO DI REALIZZAZIONE	€ 500.000,00 Stima di massima del finanziamento necessario
FINANZIAMENTO	Comune di Aosta – Trasferimenti da Piano vendita alloggi ERP
AZIONI PREVISTE	a) Progettazione esecutiva blocchi F1-F2-F3-F4 b) Definizione Capitolato c) Affidamento lavori (MEVA) d) Esecuzione lavori

4	AOSTA – QUARTIERE COGNE – VIA LICONI / VIA COL. ALESSI
TIPOLOGIA INTERVENTO	Manutenzione Straordinaria – Sostituzione colonne di adduzione acqua fredda e impianto di distribuzione interna con integrazione di distribuzione ACS centralizzata e dismissione degli attuali caldaie elettrici/gas. Fabbricati interessati C8-H6 Via Colonnello Alessi, 1-3-5 (21 Alloggi + 6 Negozi) C9 Via Liconi, 22/a-b-c (24 alloggi) C10 Via Liconi, 20/a-b-c (24 alloggi) U.I interessate (75 U.I.)
PROPRIETA'	ARER – in diritto di superficie
IMPORTO DI REALIZZAZIONE	€ 430.000,00 Stima di massima del finanziamento necessario
FINANZIAMENTO	Comune di Aosta – Trasferimenti da Piano vendita alloggi E.R.P.
AZIONI PREVISTE	a) Progettazione esecutiva b) Affidamento lavori c) Esecuzione lavori

Azienda Regionale per l'Edilizia Residenziale della Valle d'Aosta
Agence régionale pour le logement de la Vallée d'Aoste

5	AOSTA – QUARTIERE COGNE – CASE GIACCHETTI
TIPOLOGIA INTERVENTO	Manutenzione straordinaria – Sostituzione completa dei serramenti esterni, per complessivi nr. 137 alloggi E1 Via Salimbeni, 5/9,5/10 – Via Lexert, 8/11,8/12 (55 alloggi) E2 Via Lexert, 6/2 – 8/10 (21 alloggi) E3 Via Salimbeni, 3/7 – 5/8 (16 Alloggi) E4 Via Salimbeni, 3/5 – 3/6 – Via Lexert, 6/3 – 6/4 (45 alloggi)
PROPRIETA'	ARER – in diritto di superficie
IMPORTO DI REALIZZAZIONE	€ 840.000,00 Stima di massima del finanziamento necessario
FINANZIAMENTO	Comune di Aosta – Trasferimenti da Piano vendita alloggi ERP
AZIONI PREVISTE	a) Progettazione esecutiva b) Appalto lavori c) Esecuzione lavori

6	AOSTA – QUARTIERE COGNE – CASE GIACCHETTI
TIPOLOGIA INTERVENTO	Manutenzione straordinaria – Completamento allacci alla rete di teleriscaldamento per fabbricati con sistemi di riscaldamento misti, per complessivi nr. 60 alloggi
PROPRIETA'	ARER – in diritto di superficie
IMPORTO DI REALIZZAZIONE	€ 107.000,00 Stima di massima del finanziamento necessario
FINANZIAMENTO	Comune di Aosta – Trasferimenti da Piano vendita alloggi ERP
AZIONI PREVISTE	a) Progettazione esecutiva b) Affidamento lavori c) Esecuzione lavori

Azienda Regionale per l'Edilizia Residenziale della Valle d'Aosta
Agence régionale pour le logement de la Vallée d'Aoste

7	AOSTA – VIA PARIGI – CASA MATTIODA
TIPOLOGIA INTERVENTO	Manutenzione straordinaria – Intervento di riqualificazione energetica dell'intero fabbricato con sostituzione serramenti, formazione cappotto e adeguamento impianti Unità Immobiliari interessate (11 alloggi ERP)
PROPRIETA'	ARER per 377,91 millesimi
IMPORTO DI REALIZZAZIONE	€ 250.000,00* Stima di massima del finanziamento necessario <i>*Di cui il 70% in credito d'imposta e il restante 30% erogata in 10 anni</i>
FINANZIAMENTO	Avanzo di amministrazione presunto
AZIONI PREVISTE	a) Esecuzione lavori

8	AOSTA – QUARTIERE COGNE – VIA MONTE CERVINO
TIPOLOGIA INTERVENTO	Manutenzione straordinaria – Intervento di riqualificazione energetica dell'intero fabbricato con sostituzione serramenti, formazione cappotto e adeguamento impianti. Unità Immobiliari interessate (11 alloggi ERP)
PROPRIETA'	ARER – in diritto di superficie per 380,29 millesimi
IMPORTO DI REALIZZAZIONE	€ 250.000,00* Stima di massima del finanziamento necessario <i>*Di cui il 70% in credito d'imposta e il restante 30% erogata in 10 anni</i>
FINANZIAMENTO	Avanzo di amministrazione presunto
AZIONI PREVISTE	a) Esecuzione lavori

Azienda Regionale per l'Edilizia Residenziale della Valle d'Aosta
Agence régionale pour le logement de la Vallée d'Aoste

9	AOSTA – QUARTIERE DORA – VIA A. BERTHET
TIPOLOGIA INTERVENTO	Intervento a carattere sperimentale condotto in collaborazione con il Politecnico di Torino Riqualficazione energetica dell'intero fabbricato con sostituzione serramenti, formazione cappotto e adeguamento impianti. Unità Immobiliari interessate (36 alloggi ERP)
PROPRIETA'	ARER
IMPORTO DI REALIZZAZIONE	€ 300.000,00 Stima di massima del finanziamento necessario
FINANZIAMENTO	Intervento da finanziare
AZIONI PREVISTE	a) Definizione eventuale Accordo di programma con RAVA e Politecnico b) Definizione forme di finanziamento c) Progettazione esecutiva d) Esecuzione lavori e) Monitoraggio dei risultati ottenuti (2021-2022)

10	MORGEX – VIA LUNGODORA 29/31 e 33/35/37
TIPOLOGIA INTERVENTO	Intervento a carattere sperimentale condotto in collaborazione con il Politecnico di Torino Riqualficazione energetica dell'intero fabbricato con sostituzione serramenti, formazione cappotto e adeguamento impianti. Unità Immobiliari interessate (27 alloggi ERP)
PROPRIETA'	ARER
IMPORTO DI REALIZZAZIONE	€ 400.000,00 Stima di massima del finanziamento necessario
FINANZIAMENTO	Intervento da finanziare
AZIONI PREVISTE	a) Definizione eventuale Accordo di programma con RAVA e Politecnico b) Definizione forme di finanziamento c) Progettazione esecutiva d) Esecuzione lavori e) Monitoraggio dei risultati ottenuti (2021-2022)

Azienda Regionale per l'Edilizia Residenziale della Valle d'Aosta
Agence régionale pour le logement de la Vallée d'Aoste

11	INDIRIZZI VARI	
TIPOLOGIA INTERVENTO	Manutenzione straordinaria – Interventi di ristrutturazione/adequamento/miglioramento da eseguirsi sugli alloggi oggetto di rilascio e propedeutici a nuova assegnazione. Unità Immobiliari interessate (stimate) (25 alloggi ERP)	
PROPRIETA'	ARER (Piena proprietà/proprietà superficiaria)	
IMPORTO REALIZZAZIONE	DI	€ 500.000,00 Stima di massima del finanziamento necessario
FINANZIAMENTO	Fondi avanzo di bilancio	
AZIONI PREVISTE	a) Procedure di rilascio alloggio; b) Progettazione esecutiva degli interventi da eseguirsi; c) Affidamento lavori (SUA/MeVa) d) Esecuzione lavori; e) Riassegnazione alloggio	

Azienda Regionale per l'Edilizia Residenziale della Valle d'Aosta
Agence régionale pour le logement de la Vallée d'Aoste

***Appendice e
norme di gestione***

Azienda Regionale per l'Edilizia Residenziale della Valle d'Aosta
Agence régionale pour le logement de la Vallée d'Aoste

APPENDICE E NORME DI GESTIONE

L'introduzione del Bilancio Armonizzato negli enti strumentali.

Struttura del bilancio.

Il bilancio di previsione finanziario è composto da due parti, relative rispettivamente all'entrata ed alla spesa ed è redatto secondo lo schema previsto dall'allegato n. 9 del D.lgs. 118/2011 e successive modificazioni.

Le previsioni di entrata del bilancio di previsione sono classificate, secondo le modalità indicate all'art. 15 del D.lgs. 118/2011, in:

- a) titoli, definiti secondo la fonte di provenienza delle entrate;
- b) tipologie, definite in base alla natura delle entrate, nell'ambito di ciascuna fonte di provenienza.

Ai fini della gestione, nel Piano esecutivo di gestione, le tipologie sono ripartite in categorie, in capitoli ed eventualmente in articoli. Le categorie di entrata degli enti locali sono individuate nell'elenco di cui all'allegato n. 13/2 del D.lgs. 118/2011. Nell'ambito delle categorie è data separata evidenza delle eventuali quote di entrata non ricorrente. Il Consiglio d'Amministrazione, contestualmente alla proposta di bilancio, approva, a fini gestionali, la proposta di articolazione delle tipologie in categorie.

La rappresentazione della spesa per missioni e programmi costituisce uno dei fondamentali principi contabili del sistema contabile armonizzato. Le missioni rappresentano le funzioni principali e gli obiettivi strategici perseguiti dalle amministrazioni pubbliche, utilizzando risorse finanziarie, umane e strumentali ad esse destinate. I programmi rappresentano gli aggregati omogenei di attività volte a perseguire gli obiettivi definiti nell'ambito delle missioni.

Le previsioni di spesa del bilancio di previsione sono classificate secondo le modalità indicate all'art. 14 del D.lgs. 118/2011, in:

- a) missioni, che rappresentano le funzioni principali e gli obiettivi strategici perseguiti dagli enti locali, utilizzando risorse finanziarie, umane e strumentali ad esse destinate;
- b) programmi, che rappresentano gli aggregati omogenei di attività volte a perseguire gli obiettivi definiti nell'ambito delle missioni. I programmi sono ripartiti in titoli e sono raccordati alla relativa codificazione COFOG di secondo livello (Gruppi), secondo le corrispondenze individuate nel glossario, di cui al comma 3-ter dell'art. 14, che costituisce parte integrante dell'allegato n. 14.

Ai fini della gestione, nel Bilancio Gestionale, i programmi sono ripartiti in titoli, macroaggregati, capitoli ed eventualmente in articoli. I macroaggregati di spesa sono individuati nell'elenco di cui all'allegato n. 9 del D.lgs. 118/2011. Il Consiglio d'Amministrazione, contestualmente alla proposta di bilancio approva, a fini conoscitivi e gestionali, la proposta di articolazione dei programmi in macroaggregati.

Azienda Regionale per l'Edilizia Residenziale della Valle d'Aosta
Agence régionale pour le logement de la Vallée d'Aoste

Il Bilancio Gestionale.

Il Consiglio d'Amministrazione delibera il Bilancio gestionale, contestualmente all'approvazione del Bilancio di previsione, in termini di competenza. Con riferimento al primo esercizio il Bilancio Gestionale è redatto anche in termini di cassa.

Nel Bilancio Gestionale le entrate sono articolate in titoli, tipologie, categorie, capitoli, ed eventualmente in articoli, secondo il rispettivo oggetto. Le spese sono articolate in missioni, programmi, titoli, macroaggregati, capitoli ed eventualmente in articoli. I capitoli costituiscono le unità elementari ai fini della gestione e della rendicontazione, e sono raccordati al quarto livello del piano dei conti finanziario di cui all'art. 157.

Bilancio di previsione finanziario.

Il bilancio di previsione finanziario è almeno triennale, ha carattere autorizzatorio ed è aggiornato annualmente in occasione della sua approvazione. Le previsioni di entrata e di spesa sono elaborate distintamente per ciascun esercizio, in coerenza con il documento di programmazione dell'Azienda.

A seguito di eventi intervenuti successivamente all'approvazione del bilancio, il Consiglio d'Amministrazione, nelle more della necessaria variazione di bilancio e al solo fine di garantire gli equilibri di bilancio, può limitare la natura autorizzatoria degli stanziamenti del bilancio di previsione, compresi quelli relativi agli esercizi successivi al primo. Con riferimento a tali stanziamenti, non possono essere assunte obbligazioni giuridiche.

Gli impegni di spesa sono assunti nei limiti dei rispettivi stanziamenti di competenza del bilancio di previsione, con imputazione agli esercizi in cui le obbligazioni passive sono esigibili. Non possono essere assunte obbligazioni che danno luogo ad impegni di spesa corrente:

- a) sugli esercizi successivi a quello in corso considerati nel bilancio di previsione, a meno che non siano connesse a contratti o convenzioni pluriennali o siano necessarie per garantire la continuità dei servizi connessi con le funzioni fondamentali, fatta salva la costante verifica del mantenimento degli equilibri di bilancio;
- b) sugli esercizi non considerati nel bilancio, a meno delle spese derivanti da contratti di somministrazione, di locazione, relative a prestazioni periodiche o continuative di servizi di cui all'art. 1677 del codice civile, imputate anche agli esercizi considerati nel bilancio di previsione, delle spese correlate a finanziamenti comunitari e delle rate di ammortamento dei prestiti, inclusa la quota capitale.

Principio della competenza finanziaria.

Il principio della competenza finanziaria costituisce il criterio di imputazione agli esercizi finanziari delle obbligazioni giuridicamente perfezionate attive e passive (accertamenti e impegni).

Il principio è applicato solo a quei documenti di natura finanziaria che compongono il sistema di bilancio di ogni pubblica amministrazione che adotta la contabilità finanziaria, e attua il contenuto autorizzatorio degli stanziamenti del bilancio di previsione.

Le previsioni del bilancio di previsione finanziario hanno carattere autorizzatorio per ciascuno degli esercizi cui il bilancio si riferisce, costituendo limite agli impegni e ai pagamenti, fatta eccezione per le partite di giro/servizi per conto di terzi e per i rimborsi delle anticipazioni di cassa. La

Azienda Regionale per l'Edilizia Residenziale della Valle d'Aosta

Agence régionale pour le logement de la Vallée d'Aoste

funzione autorizzatoria fa riferimento anche alle entrate, di competenza e di cassa per accensione di prestiti.

Gli stanziamenti del bilancio di previsione sono aggiornati annualmente in occasione della sua approvazione.

Tutte le obbligazioni giuridicamente perfezionate attive e passive, che danno luogo a entrate e spese per l'ente, devono essere registrate nelle scritture contabili quando l'obbligazione è perfezionata, con imputazione all'esercizio in cui l'obbligazione viene a scadenza. E', in ogni caso, fatta salva la piena copertura finanziaria degli impegni di spesa giuridicamente assunti a prescindere dall'esercizio finanziario in cui gli stessi sono imputati.

L'accertamento costituisce la fase dell'entrata con la quale si perfeziona un diritto di credito relativo ad una riscossione da realizzare e si imputa contabilmente all'esercizio finanziario nel quale il diritto di credito viene a scadenza.

L'accertamento presuppone idonea documentazione, attraverso la quale sono verificati e attestati dal soggetto cui è affidata la gestione della relativa entrata, i seguenti requisiti:

1. la ragione del credito che dà luogo a obbligazione attiva;
2. il titolo giuridico che supporta il credito;
3. l'individuazione del soggetto debitore;
4. l'ammontare del credito;
5. la relativa scadenza.

Non possono essere riferite ad un determinato esercizio finanziario le entrate per le quali non sia venuto a scadere nello stesso esercizio finanziario il diritto di credito. È esclusa categoricamente la possibilità di accertamento attuale di entrate future, in quanto ciò darebbe luogo ad un'anticipazione di impieghi (ed ai relativi oneri) in attesa dell'effettivo maturare della scadenza del titolo giuridico dell'entrata futura, con la conseguenza di alterare gli equilibri finanziari dell'esercizio finanziario.

L'impegno costituisce la fase della spesa con la quale viene registrata nelle scritture contabili la spesa conseguente ad una obbligazione giuridicamente perfezionata e relativa ad un pagamento da effettuare, con imputazione all'esercizio finanziario in cui l'obbligazione passiva viene a scadenza.

Gli elementi costitutivi dell'impegno sono:

1. la ragione del debito;
2. la determinazione della somma da pagare;
3. il soggetto creditore;
4. la specificazione del vincolo costituito sullo stanziamento di bilancio;
5. la relativa scadenza.

Non possono essere riferite ad un determinato esercizio finanziario le spese per le quali non sia venuta a scadere nello stesso esercizio finanziario la relativa obbligazione giuridica.

In ogni caso, per l'attività di investimento che comporta impegni di spesa che vengono a scadenza in più esercizi finanziari, deve essere dato specificamente atto, al momento dell'attivazione del primo impegno, di aver predisposto la copertura finanziaria per l'effettuazione della complessiva

Azienda Regionale per l'Edilizia Residenziale della Valle d'Aosta

Agence régionale pour le logement de la Vallée d'Aoste

spesa dell'investimento, anche se la forma di copertura è stata già indicata nell'elenco annuale del piano delle opere pubbliche di cui al codice degli appalti.

La copertura finanziaria delle spese di investimento è costituita da risorse accertate esigibili nell'esercizio in corso di gestione o la cui esigibilità è nella piena discrezionalità dell'ente o di altra pubblica amministrazione, dall'utilizzo dell'avanzo di amministrazione.

Inoltre, in sede di provvedimento di salvaguardia degli equilibri di bilancio e anche di provvedimento di assestamento generale di bilancio, è necessario dare atto del rispetto degli equilibri di bilancio per la gestione di competenza e la gestione di cassa, per ciascuna delle annualità contemplate dal bilancio.

La necessità di garantire e verificare l'equivalenza tra gli accertamenti e gli impegni riguardanti le partite di giro o le operazioni per conto terzi, attraverso l'accertamento di entrate cui deve conseguire, automaticamente, comporta che, in deroga al principio generale, le obbligazioni giuridicamente perfezionate attive e passive, che danno luogo a entrate e spese riguardanti le partite di giro e le operazioni per conto terzi, devono essere registrate e imputate all'esercizio in cui l'obbligazione è perfezionata.

Gli incassi ed i pagamenti sono imputati allo stesso esercizio in cui il cassiere/tesoriere li ha effettuati.

Gli incassi ed i pagamenti risultanti dai mandati versati all'entrata del bilancio dell'amministrazione pubblica stessa a seguito di regolazioni contabili (che non danno luogo ad effettivi incassi e pagamenti) sono imputati all'esercizio cui fanno riferimento i titoli di entrata e di spesa; è prevista la coesistenza di documenti contabili finanziari ed economici, in quanto una rappresentazione veritiera della gestione non può prescindere dall'esame di entrambi gli aspetti.

L'accertamento dell'entrata e relativa imputazione contabile.

L'accertamento presuppone idonea documentazione e si perfeziona mediante l'atto gestionale con il quale vengono verificati ed attestati i requisiti anzidetti e con il quale si dà atto specificamente della scadenza del credito in relazione a ciascun esercizio finanziario contemplato dal bilancio di previsione.

L'iscrizione della posta contabile nel bilancio avviene in relazione al criterio della scadenza del credito rispetto a ciascun esercizio finanziario. L'accertamento delle entrate è effettuato nell'esercizio in cui sorge l'obbligazione attiva con imputazione contabile all'esercizio in cui scade il credito.

Sono accertate per l'intero importo del credito anche le entrate di dubbia e difficile esazione, per le quali non è certa la riscossione integrale.

Per i crediti di dubbia e difficile esazione accertati nell'esercizio è effettuato un accantonamento al fondo crediti di dubbia esigibilità, vincolando una quota dell'avanzo di amministrazione.

A tal fine è stanziata nel bilancio di previsione una apposita posta contabile, denominata "Accantonamento al fondo crediti di dubbia esigibilità" il cui ammontare è determinato in considerazione della dimensione degli stanziamenti relativi ai crediti che si prevede si formeranno nell'esercizio, della loro natura e dell'andamento del fenomeno negli ultimi cinque esercizi precedenti (la media del rapporto tra incassi e accertamenti per ciascuna tipologia di entrata).

Azienda Regionale per l'Edilizia Residenziale della Valle d'Aosta

Agence régionale pour le logement de la Vallée d'Aoste

Gli enti che negli ultimi tre esercizi hanno formalmente attivato un processo di accelerazione della propria capacità di riscossione possono calcolare il fondo crediti di dubbia esigibilità facendo riferimento ai risultati di tali tre esercizi.

L'accantonamento al fondo crediti di dubbia esigibilità non è oggetto di impegno e genera un'economia di bilancio che confluisce nel risultato di amministrazione come quota accantonata.

Nel primo esercizio di applicazione del presente principio è possibile stanziare in bilancio una quota almeno pari al 50% dell'importo dell'accantonamento quantificato nel prospetto riguardante il fondo crediti di dubbia esigibilità allegato al bilancio di previsione. Nel secondo esercizio lo stanziamento di bilancio riguardante il fondo crediti di dubbia esigibilità è pari almeno al 75% dell'accantonamento quantificato nel prospetto riguardante il fondo crediti di dubbia esigibilità allegato al bilancio di previsione, e dal terzo esercizio l'accantonamento al fondo è effettuato per l'intero importo.

Con riferimento agli enti locali, nel 2015 è stanziata in bilancio una quota dell'importo dell'accantonamento quantificato nel prospetto riguardante il fondo crediti di dubbia esigibilità allegato al bilancio di previsione pari almeno al 36 per cento, se l'ente non ha aderito alla sperimentazione di cui all'articolo 36, e al 55 per cento, se l'ente ha aderito alla predetta sperimentazione.

In sede di rendiconto, fin dal primo esercizio di applicazione del presente principio, l'ente accantona nell'avanzo di amministrazione l'intero importo del fondo crediti di dubbia esigibilità quantificato nel prospetto riguardante il fondo allegato al rendiconto di esercizio salva la facoltà prevista per gli esercizi dal 2015 al 2018, disciplinata nel presente principio.

In sede di assestamento di bilancio e alla fine dell'esercizio per la redazione del rendiconto, è verificata la congruità del fondo crediti di dubbia esigibilità complessivamente accantonato:

- a) nel bilancio in sede di assestamento;
- b) nell'avanzo, in considerazione dell'ammontare dei residui attivi degli esercizi precedenti e di quello dell'esercizio in corso, in sede di rendiconto e di controllo della salvaguardia degli equilibri. L'importo complessivo del fondo è calcolato applicando all'ammontare dei residui attivi la media dell'incidenza degli accertamenti non riscossi sui ruoli o sugli altri strumenti coattivi negli ultimi cinque esercizi.

Al fine di adeguare l'importo del fondo crediti di dubbia esigibilità si procede:

- a) in sede di assestamento, alla variazione dello stanziamento di bilancio riguardante l'accantonamento al fondo crediti di dubbia esigibilità;
- b) in sede di rendiconto e di controllo della salvaguardia degli equilibri, vincolando o svincolando le necessarie quote dell'avanzo di amministrazione.

Fino a quando il fondo crediti di dubbia esigibilità non risulta adeguato non è possibile utilizzare l'avanzo di amministrazione.

Il fondo crediti di dubbia esigibilità è articolato distintamente in considerazione della differente natura dei crediti.

Quando un credito è dichiarato definitivamente ed assolutamente inesigibile, lo si elimina dalle scritture finanziarie e, per lo stesso importo del credito che si elimina, si riduce la quota accantonata nel risultato di amministrazione a titolo di fondo crediti di dubbia esigibilità.

Azienda Regionale per l'Edilizia Residenziale della Valle d'Aosta
Agence régionale pour le logement de la Vallée d'Aoste

A seguito di ogni provvedimento di riaccertamento dei residui attivi è rideterminata la quota dell'avanzo di amministrazione accantonata al fondo crediti di dubbia esigibilità.

L'eventuale quota del risultato di amministrazione "svincolata", sulla base della determinazione dell'ammontare definitivo del fondo crediti di dubbia esigibilità rispetto alla consistenza dei residui attivi di fine anno, può essere destinata alla copertura dello stanziamento riguardante il fondo crediti di dubbia esigibilità del bilancio di previsione dell'esercizio successivo a quello cui il rendiconto si riferisce.

Il primo accantonamento di una quota del risultato di amministrazione al fondo crediti di dubbia esigibilità è eseguito in occasione del riaccertamento straordinario dei residui, ed è effettuato con riferimento all'importo complessivo dei residui attivi risultanti dopo la cancellazione dei crediti al 31 dicembre 2016 cui non corrispondono obbligazioni perfezionate e scadute alla data del 1° gennaio 2017. Per effetto della gestione ordinaria che, annualmente, comporta la formazione di nuovi residui attivi e la riscossione o cancellazione dei vecchi crediti, lo stock complessivo dei residui attivi tende ad essere sostanzialmente stabile nel tempo. Pertanto, se l'ammontare dei residui attivi non subisce significative variazioni nel tempo, anche la quota del risultato di amministrazione accantonata al fondo crediti di dubbia esigibilità tende ad essere stabile e, di conseguenza, gran parte dell'accantonamento al fondo crediti di dubbia esigibilità effettuato annualmente nel bilancio di previsione per evitare di spendere entrate non esigibili nell'esercizio, non è destinato a confluire nella quota del risultato di amministrazione accantonata per il fondo crediti di dubbia esigibilità.

Impegno di spesa e regole di copertura finanziaria della spesa.

Ogni procedimento amministrativo che comporta spesa deve trovare, fin dall'avvio, la relativa attestazione di copertura finanziaria ed essere prenotato nelle scritture contabili dell'esercizio individuato nel provvedimento che ha originato il procedimento di spesa.

Alla fine dell'esercizio, le prenotazioni alle quali non hanno fatto seguito obbligazioni giuridicamente perfezionate e scadute sono cancellate quali economie di bilancio.

L'impegno costituisce la prima fase del procedimento di spesa, con la quale viene registrata nelle scritture contabili la spesa conseguente ad una obbligazione giuridicamente perfezionata, avendo determinato la somma da pagare ed il soggetto creditore e avendo indicato la ragione del debito e costituito il vincolo sulle previsioni di bilancio, nell'ambito della disponibilità finanziaria accertata con l'apposizione del visto di regolarità contabile attestante la copertura finanziaria.

Gli elementi costitutivi dell'impegno sono:

1. la ragione del debito;
2. l'indicazione della somma da pagare;
3. il soggetto creditore;
4. la scadenza dell'obbligazione;
5. la specificazione del vincolo costituito sullo stanziamento di bilancio.

L'impegno si perfeziona mediante l'atto gestionale, che verifica ed attesta gli elementi anzidetti e la copertura finanziaria, e con il quale si dà atto, altresì, degli effetti di spesa in relazione a ciascun esercizio finanziario contemplato dal bilancio di previsione. Pur se il provvedimento di impegno deve annotare l'intero importo della spesa, la registrazione dell'impegno che ne consegue, a valere sulla competenza avviene nel momento in cui l'impegno è giuridicamente perfezionato, con

Azienda Regionale per l'Edilizia Residenziale della Valle d'Aosta

Agence régionale pour le logement de la Vallée d'Aoste

imputazione agli esercizi finanziari in cui le singole obbligazioni passive risultano esigibili. Non possono essere riferite ad un determinato esercizio finanziario le spese per le quali non sia venuta a scadere, nello stesso esercizio finanziario, la relativa obbligazione giuridica.

Non possono essere assunte obbligazioni concernenti spese correnti per esercizi non considerati nel bilancio di previsione a meno delle spese derivanti da contratti di somministrazione, di locazione, di leasing operativo, relative a prestazioni periodiche o continuative di servizi di cui all'art. 1677 c.c., delle spese correnti correlate a finanziamenti comunitari e delle rate di ammortamento.”

Nei casi in cui è consentita l'assunzione di spese correnti di competenza di esercizi non considerati nel bilancio di previsione, l'elenco dei relativi provvedimenti di spesa assunti nell'esercizio è trasmesso, per conoscenza, alla Regione.

Le spese di investimento sono impegnate negli esercizi in cui scadono le singole obbligazioni passive derivanti dal contratto o della convenzione avente ad oggetto la realizzazione dell'investimento, sulla base del relativo cronoprogramma.

Anche per le spese di investimento che non richiedono la definizione di un cronoprogramma, l'imputazione agli esercizi della spesa riguardante la realizzazione dell'investimento è effettuata nel rispetto del principio generale della competenza finanziaria potenziato, ossia in considerazione dell'esigibilità della spesa. Pertanto, anche per le spese che non sono soggette a gara, è necessario impegnare sulla base di una obbligazione giuridicamente perfezionata, in considerazione della scadenza dell'obbligazione stessa.

A tal fine, l'amministrazione, nella fase della contrattazione, richiede, ove possibile, che nel contratto siano indicate le scadenze dei singoli pagamenti. È in ogni caso auspicabile che l'Azienda richieda sempre un cronoprogramma della spesa di investimento da realizzare.

Nel caso di acquisizione di un investimento già realizzato, con pagamento frazionato negli esercizi successivi, è necessario registrare la spesa di investimento imputandola interamente all'esercizio in cui il bene entra nel patrimonio dell'ente.

Azienda Regionale per l'Edilizia Residenziale della Valle d'Aosta
Agence régionale pour le logement de la Vallée d'Aoste

VARIAZIONI AL BILANCIO GESTIONALE – NORME DI DETTAGLIO

L'articolo 11 del decreto legislativo n. 118 del 2011 prevede che le amministrazioni pubbliche territoriali, i loro organismi strumentali e i loro enti strumentali in contabilità finanziaria adottano comuni schemi di bilancio finanziari, economici e patrimoniali e comuni schemi di bilancio consolidato.

Nell'esercizio 2017, gli schemi di bilancio previsti dagli allegati n. 9 e n. 10 al decreto legislativo n. 118 del 2011, integrato e corretto dal decreto legislativo n. 126 del 2014, assumono valore a tutti gli effetti giuridici, anche con riguardo alla funzione autorizzatoria.

Dal 2017 le variazioni ai documenti contabili sono disciplinate dalle norme nazionali.

Di seguito si riportano gli articoli citati, vigenti alla data odierna, nonché un breve prospetto riepilogativo. Di fatto i soggetti che possono variare tali documenti sono il Consiglio d'Amministrazione e il Direttore che con il Bilancio gestionale ha avuto l'attribuzione delle risorse (per ogni capitolo). Eventuali modifiche legislative che dovessero intervenire a modifica di quanto attualmente previsto, saranno automaticamente applicate.

Tutte le variazioni, comportando di fatto una modifica dello stanziamento del livello minimo (capitoli), necessita di apposizione del visto del Responsabile della Ragioneria. L'atto di variazione dovrà essere predisposto dal Responsabile del Servizio che richiede maggiori fondi, con apposizione del visto dei Responsabili dei servizi che cedono risorse.

Variazioni al bilancio di previsione ed al piano esecutivo di gestione.

1. Il bilancio di previsione finanziario può subire variazioni nel corso dell'esercizio di competenza e di cassa sia nella parte prima, relativa alle entrate, che nella parte seconda, relativa alle spese, per ciascuno degli esercizi considerati nel documento.
2. Le variazioni al bilancio sono di competenza **del Consiglio d'Amministrazione** salvo quelle previste dai **commi 5-bis e 5-quater**.
3. Le variazioni al bilancio possono essere deliberate non oltre **il 30 novembre** di ciascun anno, fatte salve le seguenti variazioni, che possono essere deliberate sino **al 31 dicembre** di ciascun anno:
 - a) l'istituzione di tipologie di entrata a destinazione vincolata e il correlato programma di spesa;
 - b) l'istituzione di tipologie di entrata senza vincolo di destinazione, con stanziamento pari a zero, a seguito di accertamento e riscossione di entrate non previste in bilancio, secondo le modalità disciplinate dal principio applicato della contabilità finanziaria;
 - c) l'utilizzo delle quote del risultato di amministrazione vincolato ed accantonato per le finalità per le quali sono stati previsti;
 - d) quelle necessarie alla re-imputazione agli esercizi in cui sono esigibili, di obbligazioni riguardanti entrate vincolate già assunte e, se necessario, delle spese correlate;
 - e) le variazioni delle dotazioni di cassa di cui al comma 5-bis, lettera d);
 - f) le variazioni di cui al comma 5-quater, lettera b);

Azienda Regionale per l'Edilizia Residenziale della Valle d'Aosta

Agence régionale pour le logement de la Vallée d'Aoste

- g) le variazioni degli stanziamenti riguardanti i versamenti ai conti di tesoreria statale intestati all'ente e i versamenti a depositi bancari intestati all'ente.
4. Le variazioni di bilancio possono essere adottate dal Presidente in via d'urgenza opportunamente motivata, salvo ratifica, a pena di decadenza, da parte del Consiglio d'Amministrazione entro i sessanta giorni seguenti e comunque entro il 31 dicembre dell'anno in corso se a tale data non sia scaduto il predetto termine.
5. In caso di mancata o parziale ratifica del provvedimento di variazione adottato dal Presidente, il Consiglio d'Amministrazione è tenuto ad adottare nei successivi trenta giorni, e comunque sempre entro il 31 dicembre dell'esercizio in corso, i provvedimenti ritenuti necessari nei riguardi dei rapporti eventualmente sorti sulla base della deliberazione non ratificata.
- 5-bis. Il Presidente con provvedimento amministrativo approva le variazioni del Bilancio Gestionale, salvo quelle di cui al comma 5-quater, e le seguenti variazioni del bilancio di previsione non aventi natura discrezionale, che si configurano come meramente applicative delle decisioni del Consiglio d'Amministrazione, per ciascuno degli esercizi considerati nel bilancio:
- a) variazioni riguardanti l'utilizzo della quota vincolata e accantonata del risultato di amministrazione nel corso dell'esercizio provvisorio consistenti nella mera reiscrizione di economie di spesa derivanti da stanziamenti di bilancio dell'esercizio precedente corrispondenti a entrate vincolate;
 - b) variazioni delle dotazioni di cassa, salvo quelle previste dal comma 5-quater, garantendo che il fondo di cassa alla fine dell'esercizio sia non negativo;
 - c) variazioni riguardanti il fondo pluriennale vincolato effettuata entro i termini di approvazione del rendiconto in deroga al comma 3.
- 5-ter. Le variazioni di bilancio di cui al comma 5-bis sono comunicate al Consiglio d'Amministrazione nella prima seduta utile, entro 60 giorni dalla loro adozione.
- 5-quater. Il Direttore di concerto con il Responsabile della Ragioneria può effettuare, per ciascuno degli esercizi del bilancio:
- a) le variazioni compensative del Bilancio Gestionale fra capitoli di entrata della medesima categoria e fra i capitoli di spesa del medesimo macroaggregato, escluse le variazioni dei capitoli appartenenti ai macroaggregati riguardanti i trasferimenti correnti, i contributi agli investimenti, ed ai trasferimenti in conto capitale, che sono di competenza del Consiglio d'Amministrazione;
 - b) le variazioni di bilancio fra gli stanziamenti riguardanti il fondo pluriennale vincolato e gli stanziamenti correlati, in termini di competenza e di cassa, escluse quelle previste dall'*art. 3, comma 5, del decreto legislativo 23 giugno 2011, n. 118*. Le variazioni di bilancio riguardanti le variazioni del fondo pluriennale vincolato sono comunicate trimestralmente al Consiglio d'Amministrazione;
 - c) le variazioni di bilancio riguardanti l'utilizzo della quota vincolata del risultato di amministrazione derivanti da stanziamenti di bilancio dell'esercizio precedente corrispondenti a entrate vincolate, in termini di competenza e di cassa, in analogia di quanto disciplinato per gli enti territoriali dall'*art. 187, comma 3-quinquies del D.lgs 267/2000*;
 - d) le variazioni degli stanziamenti riguardanti i versamenti ai conti di tesoreria statale intestati all'ente e i versamenti a depositi bancari intestati all'ente;

Azienda Regionale per l'Edilizia Residenziale della Valle d'Aosta

Agence régionale pour le logement de la Vallée d'Aoste

- e) le variazioni necessarie per l'adeguamento delle previsioni, compresa l'istituzione di tipologie e programmi, riguardanti le partite di giro e le operazioni per conto di terzi.
- 5-quinquies. Le variazioni al bilancio di previsione disposte con provvedimenti amministrativi e le variazioni del Bilancio Gestionale non possono essere disposte con il medesimo provvedimento amministrativo. Le determinazioni del direttore di variazione compensativa dei capitoli del Bilancio Gestionale di cui al comma 5-quater sono effettuate al fine di favorire il conseguimento degli obiettivi assegnati ai dirigenti.
6. Sono vietati gli spostamenti di dotazioni dai capitoli iscritti nei titoli riguardanti le entrate e le spese per conto di terzi e partite di giro in favore di altre parti del bilancio. Sono vietati gli spostamenti di somme tra residui e competenza.
7. Mediante la variazione di assestamento generale, deliberata dal Consiglio d'Amministrazione **entro il 31 luglio** di ciascun anno, si attua la verifica generale di tutte le voci di entrata e di uscita, compreso il fondo di riserva ed il fondo di cassa, al fine di assicurare il mantenimento del pareggio di bilancio.
8. Le variazioni al Bilancio Gestionale sono di competenza del Consiglio d'Amministrazione, salvo quelle previste dal comma 5-quater, e possono essere adottate entro il **15 dicembre** di ciascun anno, fatte salve le variazioni correlate alle variazioni di bilancio previste al comma 3, che possono essere deliberate sino al 31 dicembre di ciascun anno.
9. Le variazioni al bilancio di previsione sono trasmesse al tesoriere inviando il prospetto di cui all'*art. 10, comma 4, del decreto legislativo 23 giugno 2011, n. 118*, e successive modificazioni, allegato al provvedimento di approvazione della variazione. Sono altresì trasmesse al tesoriere:
- a) le variazioni dei residui a seguito del loro riaccertamento;
 - b) le variazioni del fondo pluriennale vincolato effettuate nel corso dell'esercizio finanziario.

Fondo di riserva.

1. Nella missione "Fondi e Accantonamenti", all'interno del programma "Fondo di riserva", viene iscritto un fondo di riserva non inferiore allo 0,30 e non superiore al 2 per cento del totale delle spese correnti di competenza inizialmente previste in bilancio.
2. Il fondo è utilizzato, con provvedimento del Direttore nei casi in cui si verificano esigenze straordinarie di bilancio o le dotazioni degli interventi di spesa corrente si rivelino insufficienti.
- 2-bis. La metà della quota minima prevista dai commi 1 è riservata alla copertura di eventuali spese non prevedibili, la cui mancata effettuazione comporta danni certi all'amministrazione.
- 2-ter. Nella missione "Fondi e Accantonamenti", all'interno del programma "Fondo di riserva", viene iscritto un fondo di riserva di cassa non inferiore allo 0,2 per cento delle spese finali, utilizzato con deliberazioni del Consiglio d'Amministrazione.

Azienda Regionale per l'Edilizia Residenziale della Valle d'Aosta
Agence régionale pour le logement de la Vallée d'Aoste

	Struttura bilancio	Struttura Budget gestionale
Spesa	Missioni - Programmi - Titoli	Macroaggregati - capitoli
Entrata	Titoli - Tipologie	Categorie - Capitoli

ENTRATE		
CONSIGLIO DI AMMINISTRAZIONE	PRESIDENTE	DIRETTORE
Variazioni Titoli e Tipologie	Variazioni compensative fra categorie all'interno della stessa tipologia	Variazioni compensative tra capitoli all'interno della stessa categoria (sia competenza che cassa)
	Variazioni stanziamento di cassa	
SPESA		
CONSIGLIO DI AMMINISTRAZIONE	PRESIDENTE	DIRETTORE
Variazioni Missioni e Programmi, Titoli	Variazioni compensative fra Missioni e Programmi, limitatamente alle spese del personale o riguardanti utilizzo di risorse vincolate o per attuazione interventi già deliberati da Consiglio	Variazioni Capitolo di spesa all'interno dello stesso macroaggregato, anche di cassa
		Variazioni fra stanziamenti riguardanti il FPV di competenza e cassa, e gli stanziamenti correlati*
	Variazioni dotazioni di cassa	Variazioni Di bilancio riguardanti l'utilizzo della quota vincolata dell'AA
	Variazioni tra macroaggregati diversi	Istituzione e adeguamento Partite di Giro e operazioni c/terzi
	Variazione capitoli all'interno dei macroaggregati riguardanti "trasferimenti correnti", "contributi agli investimenti", "trasferimenti in c/capitale"	Prelievo dal Fondo di Riserva
Prelievo da altri Fondi		

Allegato F
Allegato n.9 - Bilancio di previsione
al D.Lgs 118/2011

BILANCIO DI PREVISIONE
ENTRATE

TITOLO TIPOLOGIA	DENOMINAZIONE	RESIDUI PRESUNTI AL TERMINE DELL'ESERCIZIO PRECEDENTE QUELLO CUI SI RIFERISCE IL BILANCIO	PREVISIONI DELL'ANNO PRECEDENTE QUELLO CUI SI RIFERISCE IL BILANCIO (3)	PREVISIONI DELL'ANNO 2020	PREVISIONI DELL'ANNO 2021	PREVISIONI DELL'ANNO 2022
	Fondo pluriennale vincolato per spese correnti		24.782,65	0,00	0,00	0,00
	Fondo pluriennale vincolato per spese in conto capitale		0,00	0,00	0,00	0,00
	Utilizzo avanzo di Amministrazione		0,00	500.000,00	0,00	0,00
	- di cui avanzo vincolato utilizzato anticipatamente		0,00	0,00	0,00	0,00
	Fondo di Cassa all'1/1/esercizio di riferimento		0,00	2.000.000,00	0,00	0,00
TITOLO : 1 Entrate correnti di natura tributaria, contributiva e perequativa						
10101	Tipologia: 101 Imposte, tasse e proventi assimilati	0,00	0,00	0,00	0,00	0,00
10102	Tipologia: 102 Tributi destinati al finanziamento della sanità	0,00	0,00	0,00	0,00	0,00

TITOLO TIPOLOGIA	DENOMINAZIONE	RESIDUI PRESUNTI AL TERMINE DELL'ESERCIZIO PRECEDENTE QUELLO CUI SI RIFERISCE IL BILANCIO		PREVISIONI DEFINITIVE DELL'ANNO PRECEDENTE QUELLO CUI SI RIFERISCE IL BILANCIO (3)	PREVISIONI DELL'ANNO 2020	PREVISIONI DELL'ANNO 2021	PREVISIONI DELL'ANNO 2022
10103	Tipologia: 103 Tributi devoluti e regolati alle autonomie speciali	0,00	previsioni di competenza	0,00	0,00	0,00	0,00
			previsioni di cassa	0,00	0,00		
10104	Tipologia: 104 Compartecipazioni di tributi	0,00	previsioni di competenza	0,00	0,00	0,00	0,00
			previsioni di cassa	0,00	0,00		
10301	Tipologia: 301 Fondi perequativi da Amministrazioni Centrali	0,00	previsioni di competenza	0,00	0,00	0,00	0,00
			previsioni di cassa	0,00	0,00		
10302	Tipologia: 302 Fondi perequativi dalla Regione o Provincia autonoma	0,00	previsioni di competenza	0,00	0,00	0,00	0,00
			previsioni di cassa	0,00	0,00		
Totale Titolo 1 Entrate correnti di natura tributaria, contributiva e perequativa				0,00	0,00	0,00	0,00
				0,00	0,00		
TITOLO : 2 Trasferimenti correnti							
20101	Tipologia: 101 Trasferimenti correnti da Amministrazioni pubbliche	0,00	previsioni di competenza	60.000,00	100.000,00	0,00	0,00
			previsioni di cassa	60.000,00	0,00		
20102	Tipologia: 102 Trasferimenti correnti da Famiglie	0,00	previsioni di competenza	0,00	0,00	0,00	0,00
			previsioni di cassa	0,00	0,00		

TIPOLOGIA	DENOMINAZIONE	RESIDUI PRESUNTI AL TERMINE DELL'ESERCIZIO PRECEDENTE QUELLO CUI SI RIFERISCE IL BILANCIO	PREVISIONI DELL'ANNO PRECEDENTE QUELLO CUI SI RIFERISCE IL BILANCIO (3)	PREVISIONI		
				DELL'ANNO 2020	DELL'ANNO 2021	DELL'ANNO 2022
20103	Tipologia: 103 Trasferimenti correnti da Imprese	0,00	0,00	0,00	0,00	0,00
				0,00	0,00	0,00
20104	Tipologia: 104 Trasferimenti correnti da Istituzioni Sociali Private	0,00	0,00	0,00	0,00	0,00
				0,00	0,00	0,00
20105	Tipologia: 105 Trasferimenti correnti dall'Unione Europea e dal Resto del Mondo	0,00	0,00	0,00	0,00	0,00
				0,00	0,00	0,00
Totale Titolo 2 Trasferimenti correnti		0,00	60.000,00	100.000,00	0,00	0,00
				60.000,00	0,00	
previsioni di competenza						
previsioni di cassa						
TITOLO : 3 Entrate extratributarie						
30100	Tipologia: 100 Vendita di beni e servizi e proventi derivanti dalla gestione dei beni	3.238.645,45	3.400.000,00	3.631.000,00	3.631.000,00	3.631.000,00
			7.120.545,12	6.638.635,45		
30200	Tipologia: 200 Proventi derivanti dall'attività di controllo e repressione delle irregolarità e degli illeciti	0,00	0,00	0,00	0,00	0,00
			0,00	0,00		
30300	Tipologia: 300 Interessi attivi	3.773.017,41	421.270,00	445.110,00	471.000,00	471.000,00
			4.576.575,04	4.218.127,41		
previsioni di competenza						
previsioni di cassa						

TITOLO TIPOLOGIA	DENOMINAZIONE	RESIDUI PRESUNTI AL TERMINE DELL'ESERCIZIO PRECEDENTE QUELLO CUI SI RIFERISCE IL BILANCIO	PREVISIONI DEFINITIVE DELL'ANNO PRECEDENTE QUELLO CUI SI RIFERISCE IL BILANCIO (3)	PREVISIONI DELL'ANNO 2020	PREVISIONI DELL'ANNO 2021	PREVISIONI DELL'ANNO 2022
30400	Altre entrate da redditi da capitale	0,00	0,00	0,00	0,00	0,00
30500	Rimborsi e altre entrate correnti	1.128.251,16	2.309.000,00	2.355.000,00	2.355.000,00	2.355.000,00
			4.715.786,86	3.433.251,16		
Totale Titolo 3 Entrate extratributarie						
		8.139.914,02	6.130.270,00	6.431.110,00	6.457.000,00	6.457.000,00
			16.412.907,02	14.290.014,02		
TITOLO : 4 Entrate in conto capitale						
40100	Tributi in conto capitale	0,00	0,00	0,00	0,00	0,00
40200	Contributi agli investimenti	0,00	590.000,00	2.210.000,00	0,00	0,00
40300	Altri trasferimenti in conto capitale	92.731,45	560.000,00	0,00	0,00	0,00
40400	Entrate da alienazione di beni materiali e immateriali	0,00	618.300,00	0,00	0,00	0,00
			3.221.364,84	92.731,45		
			618.300,00	0,00		
			618.300,00	0,00		

TITOLO TIPOLOGIA	DENOMINAZIONE	RESIDUI PRESUNTI AL TERMINE DELL'ESERCIZIO PRECEDENTE QUELLO CUI SI RIFERISCE IL BILANCIO		PREVISIONI DEFINITIVE DELL'ANNO PRECEDENTE QUELLO CUI SI RIFERISCE IL BILANCIO (3)	PREVISIONI DELL'ANNO 2020	PREVISIONI DELL'ANNO 2021	PREVISIONI DELL'ANNO 2022
40500	Altre entrate in conto capitale	0,00	previsioni di competenza previsioni di cassa	0,00 0,00	0,00 0,00	0,00 0,00	0,00 0,00
Totale Titolo 4 Entrate in conto capitale				1.768.300,00	2.210.000,00	0,00	0,00
				4.429.664,84	92.731,45		
TITOLO : 5 Entrate da riduzione di attività finanziarie							
50100	Alienazione di attività finanziarie	0,00	previsioni di competenza previsioni di cassa	0,00 3.500.000,00	0,00 0,00	0,00 0,00	0,00 0,00
50200	Riscossione crediti di breve termine	0,00	previsioni di competenza previsioni di cassa	0,00 0,00	0,00 0,00	0,00 0,00	0,00 0,00
50300	Riscossione crediti di medio- lungo termine	9.718,84	previsioni di competenza previsioni di cassa	91.800,00 116.678,48	80.200,00 89.918,84	62.100,00	48.100,00
50400	Altre entrate per riduzione di attività finanziarie	0,00	previsioni di competenza previsioni di cassa	0,00 0,00	0,00 0,00	0,00 0,00	0,00 0,00
Totale Titolo 5 Entrate da riduzione di attività finanziarie				91.800,00	80.200,00	62.100,00	48.100,00
				91.800,00	89.918,84		

TITOLO TIPOLOGIA	DENOMINAZIONE	RESIDUI PRESUNTI AL TERMINE DELL'ESERCIZIO PRECEDENTE QUELLO CUI SI RIFERISCE IL BILANCIO		PREVISIONI DEFINITIVE DELL'ANNO PRECEDENTE QUELLO CUI SI RIFERISCE IL BILANCIO (3)	PREVISIONI DELL'ANNO 2020	PREVISIONI DELL'ANNO 2021	PREVISIONI DELL'ANNO 2022
TITOLO : 6 Accensione Prestiti							
60100	Tipologia: 100 Emissione di titoli obbligazionari	0,00	previsioni di competenza	0,00	0,00	0,00	0,00
			previsioni di cassa	0,00	0,00		
60200	Tipologia: 200 Accensione prestiti a breve termine	0,00	previsioni di competenza	0,00	0,00	0,00	0,00
			previsioni di cassa	0,00	0,00		
60300	Tipologia: 300 Accensione mutui e altri finanziamenti a medio lungo termine	0,00	previsioni di competenza	0,00	0,00	0,00	0,00
			previsioni di cassa	0,00	0,00		
60400	Tipologia: 400 Altre forme di indebitamento	0,00	previsioni di competenza	0,00	0,00	0,00	0,00
			previsioni di cassa	0,00	0,00		
Totale Titolo 6 Accensione Prestiti				0,00	0,00	0,00	0,00
TITOLO : 7 Anticipazioni da istituto tesoriere/cassiere							

TITOLO TIPOLOGIA	DENOMINAZIONE	RESIDUI PRESUNTI AL TERMINE DELL'ESERCIZIO PRECEDENTE QUELLO CUI SI RIFERISCE IL BILANCIO	PREVISIONI DELL'ANNO PRECEDENTE QUELLO CUI SI RIFERISCE IL BILANCIO (3)	PREVISIONI DELL'ANNO 2020	PREVISIONI DELL'ANNO 2021	PREVISIONI DELL'ANNO 2022
70100	Tipologia: 100 Anticipazioni da istituto tesoriere/cassiere	0,00	previsioni di competenza 0,00	0,00	0,00	0,00
Totale Titolo 7 Anticipazioni da istituto tesoriere/cassiere						
0,00						
previsioni di competenza 0,00						
0,00						
previsioni di cassa 0,00						
0,00						
0,00						
previsioni di competenza 1.520.000,00						
1.520.000,00						
previsioni di cassa 2.088.055,34						
1.870.147,77						
previsioni di competenza 600.000,00						
600.000,00						
previsioni di cassa 2.097.558,54						
2.513.141,73						
Totale Titolo 9 Entrate per conto terzi e partite di giro						
2.120.000,00						
2.120.000,00						
previsioni di competenza 4.383.289,50						
4.185.613,88						
TOTALE TITOLI						
10.307.978,19						
10.170.370,00						
previsioni di competenza 10.941.310,00						
8.639.100,00						
previsioni di cassa 28.902.539,84						
18.658.278,19						
TOTALE GENERALE DELLE ENTRATE						
10.307.978,19						
10.195.152,65						
previsioni di competenza 11.441.310,00						
8.639.100,00						
previsioni di cassa 28.902.539,84						
20.658.278,19						
8.625.100,00						

Allegato n.9 - Bilancio di previsione
al D.Lgs 118/2011

BILANCIO DI PREVISIONE
RIEPILOGO GENERALE ENTRATE PER TITOLI

TITOLO TIPOLOGIA	DENOMINAZIONE	RESIDUI PRESUNTI AL TERMINE DELL'ESERCIZIO PRECEDENTE QUELLO CUI SI RIFERISCE IL BILANCIO	PREVISIONI DEFINITIVE DELL'ANNO PRECEDENTE QUELLO CUI SI RIFERISCE IL BILANCIO (3)	PREVISIONI		
				ANNO 2020	DELL'ANNO 2021	DELL'ANNO 2022
	Fondo pluriennale vincolato per spese correnti		24.782,65	0,00	0,00	0,00
	Fondo pluriennale vincolato per spese in conto capitale		0,00	0,00	0,00	0,00
	Utilizzo avanzo di Amministrazione		0,00	500.000,00	0,00	0,00
	- di cui avanzo vincolato utilizzato anticipatamente		0,00	0,00	0,00	0,00
	Fondo di Cassa all'1/1/esercizio di riferimento		0,00	2.000.000,00	0,00	0,00
10000	TITOLO 1 Entrate correnti di natura tributaria, contributiva e perequativa	0,00	0,00	0,00	0,00	0,00
20000	TITOLO 2 Trasferimenti correnti	0,00	60.000,00	100.000,00	0,00	0,00
30000	TITOLO 3 Entrate extratributarie	8.139.914,02	6.130.270,00	6.431.110,00	6.457.000,00	6.457.000,00
			16.412.907,02	14.290.014,02		
40000	TITOLO 4 Entrate in conto capitale	92.731,45	1.768.300,00	2.210.000,00	0,00	0,00
			4.429.664,84	92.731,45		

TITOLO TIPOLOGIA	DENOMINAZIONE	RESIDUI PRESUNTI AL TERMINE DELL'ESERCIZIO PRECEDENTE QUELLO CUI SI RIFERISCE IL BILANCIO	PREVISIONI DEFINITIVE DELL'ANNO PRECEDENTE QUELLO CUI SI RIFERISCE IL BILANCIO (3)	PREVISIONI		
				ANNO 2020	DELL'ANNO 2021	DELL'ANNO 2022
50000	Titolo 5 Entrate da riduzione di attività finanziarie	9.718,84	91.800,00	80.200,00	62.100,00	48.100,00
			3.616.678,48	89.918,84		
60000	Titolo 6 Accensione Prestiti	0,00	0,00	0,00	0,00	0,00
			0,00	0,00		
70000	Titolo 7 Anticipazioni da istituto tesoriere/cassiere	0,00	0,00	0,00	0,00	0,00
			0,00	0,00		
90000	Titolo 9 Entrate per conto terzi e partite di giro	2.065.613,88	2.120.000,00	2.120.000,00	2.120.000,00	2.120.000,00
			4.383.289,50	4.185.613,88		
	TOTALE TITOLI	10.307.978,19	0,00	10.941.310,00	8.639.100,00	8.625.100,00
			28.902.539,84	18.658.278,19		
	TOTALE GENERALE DELLE ENTRATE	10.307.978,19	10.195.152,65	11.441.310,00	8.639.100,00	8.625.100,00
			28.902.539,84	20.658.278,19		

MISSIONE, PROGRAMMA, TITOLO	DENOMINAZIONE	RESIDUI PRESUNTI AL TERMINE DELL'ESERCIZIO PRECEDENTE QUELLO CUI SI RIFERISCE IL BILANCIO	PREVISIONI DEFINITIVE DELL'ANNO PRECEDENTE QUELLO CUI SI RIFERISCE IL BILANCIO (3)	PREVISIONI ANNO 2020	PREVISIONI DELL'ANNO 2021	PREVISIONI DELL'ANNO 2022
	SERVIZI istituzionali, generali e di gestione	62.986,15	147.434,81	228.000,00	83.500,00	83.500,00
		di cui già impegnato		0,00	0,00	0,00
		di cui fondo pluriennale vincolato	0,00	0,00	0,00	0,00
		previsioni di cassa	182.670,09	173.282,76		
MISSIONE 08	Assetto del territorio ed edilizia abitativa					
08 02	PROGRAMMA 02	Edilizia residenziale pubblica e locale e piani di edilizia economico-popolare				
TITOLO 1	Spese correnti	1.129.957,34	5.561.547,84	5.486.700,00	5.564.200,00	5.514.200,00
		di cui già impegnato		0,00	0,00	0,00
		di cui fondo pluriennale vincolato	0,00	0,00	0,00	0,00
		previsioni di cassa	8.576.163,12	6.171.014,36		
TITOLO 2	Spese in conto capitale	723.967,60	2.569.450,61	2.866.778,00	71.100,00	67.100,00
		di cui già impegnato		0,00	0,00	0,00
		di cui fondo pluriennale vincolato	0,00	0,00	0,00	0,00
		previsioni di cassa	6.830.079,79	757.708,18		

MISSIONE, PROGRAMMA, TITOLO	DENOMINAZIONE	RESIDUI PRESUNTI AL TERMINE DELL'ESERCIZIO PRECEDENTE QUELLO CUI SI RIFERISCE IL BILANCIO	PREVISIONI DEFINITIVE DELL'ANNO PRECEDENTE QUELLO CUI SI RIFERISCE IL BILANCIO (3)	PREVISIONI ANNO 2020	PREVISIONI DELL'ANNO 2021	PREVISIONI DELL'ANNO 2022
TITOLO 3	Spese per incremento attività finanziarie	0,00	22.000,00	0,00	0,00	0,00
	di cui già impegnato			0,00	0,00	0,00
	di cui fondo pluriennale vincolato		0,00	0,00	0,00	0,00
	previsioni di cassa		22.000,00	22.000,00		
TITOLO 4	Rimborso Prestiti	0,00	0,00	0,00	0,00	0,00
	di cui già impegnato			0,00	0,00	0,00
	di cui fondo pluriennale vincolato		0,00	0,00	0,00	0,00
	previsioni di cassa		3.345.670,06	0,00		
TOTALE PROGRAMMA 02	Edilizia residenziale pubblica e locale e piani di edilizia economico- popolare	1.853.924,94	8.152.998,45	8.353.478,00	5.635.300,00	5.581.300,00
	previsioni di competenza di cui già impegnato			0,00	0,00	0,00
	di cui fondo pluriennale vincolato		0,00	0,00	0,00	0,00
	previsioni di cassa		18.773.912,97	6.950.722,54		
TOTALE MISSIONE	Assetto del territorio ed edilizia abitativa	1.853.924,94	8.152.998,45	8.353.478,00	5.635.300,00	5.581.300,00
	di cui già impegnato			0,00	0,00	0,00
	di cui fondo pluriennale vincolato		0,00	0,00	0,00	0,00
	previsioni di cassa		18.773.912,97	6.950.722,54		
MISSIONE 20	Fondi e accantonamenti					

MISSIONE, PROGRAMMA, TITOLO	DENOMINAZIONE	RESIDUI PRESUNTI AL TERMINE DELL'ESERCIZIO PRECEDENTE QUELLO CUI SI RIFERISCE IL BILANCIO	PREVISIONI DEFINITIVE DELL'ANNO PRECEDENTE QUELLO CUI SI RIFERISCE IL BILANCIO (3)	PREVISIONI		
				ANNO 2020	DELL'ANNO 2021	DELL'ANNO 2022
20 01	PROGRAMMA 01	Fondo di riserva				
TITOLO 1	Spese correnti	0,00	0,00	100.000,00	85.194,00	87.557,00
	di cui già impegnato			0,00	0,00	0,00
	di cui fondo pluriennale vincolato		0,00	0,00	0,00	0,00
	previsioni di cassa		0,00	100.000,00		
TOTALE PROGRAMMA 01	Fondo di riserva	0,00	0,00	100.000,00	85.194,00	87.557,00
				0,00	0,00	0,00
				0,00	0,00	0,00
20 02	PROGRAMMA 02	Fondo crediti di dubbia esigibilità				
TITOLO 1	Spese correnti	0,00	0,00	639.832,00	715.106,00	752.743,00
	di cui già impegnato			0,00	0,00	0,00
	di cui fondo pluriennale vincolato		0,00	0,00	0,00	0,00
	previsioni di cassa		0,00	639.832,00		
TOTALE PROGRAMMA 02	Fondo crediti di dubbia esigibilità	0,00	0,00	639.832,00	715.106,00	752.743,00
				0,00	0,00	0,00
				0,00	0,00	0,00

MISSIONE, PROGRAMMA, TITOLO	DENOMINAZIONE	RESIDUI PRESUNTI AL TERMINE DELL'ESERCIZIO PRECEDENTE QUELLO CUI SI RIFERISCE IL BILANCIO	PREVISIONI DEFINITIVE DELL'ANNO PRECEDENTE QUELLO CUI SI RIFERISCE IL BILANCIO (3)	PREVISIONI ANNO 2020	PREVISIONI DELL'ANNO 2021	PREVISIONI DELL'ANNO 2022
TOTALE MISSIONE	Fondi e accantonamenti		506.070,00	739.832,00	800.300,00	840.300,00
	0,00 previsioni di competenza di cui già impegnato			0,00	0,00	0,00
	di cui fondo pluriennale vincolato		0,00	0,00	0,00	0,00
	previsioni di cassa		506.070,00	739.832,00		
MISSIONE 99	Servizi per conto terzi					
99 01	PROGRAMMA 01	Servizi per conto terzi - partite di giro				
TITOLO 7	Uscite per conto terzi e partite di giro		2.120.000,00	2.120.000,00	2.120.000,00	2.120.000,00
	1.052.948,92 previsioni di competenza			0,00	0,00	0,00
	di cui già impegnato			0,00	0,00	0,00
	di cui fondo pluriennale vincolato		0,00	0,00	0,00	0,00
	previsioni di cassa		6.817.560,45	3.172.948,92		
TOTALE PROGRAMMA 01	Servizi per conto terzi - partite di giro		2.120.000,00	2.120.000,00	2.120.000,00	2.120.000,00
	1.052.948,92 previsioni di competenza			0,00	0,00	0,00
	di cui già impegnato			0,00	0,00	0,00
	di cui fondo pluriennale vincolato		0,00	0,00	0,00	0,00
	previsioni di cassa		6.817.560,45	3.172.948,92		
TOTALE MISSIONE	Servizi per conto terzi		2.120.000,00	2.120.000,00	2.120.000,00	2.120.000,00
	1.052.948,92 previsioni di competenza			0,00	0,00	0,00
	di cui già impegnato			0,00	0,00	0,00
	di cui fondo pluriennale vincolato		0,00	0,00	0,00	0,00
	previsioni di cassa		6.817.560,45	3.172.948,92		

Allegato n.9 - Bilancio di previsione
al D.Lgs 118/2011

**BILANCIO DI PREVISIONE
RIEPILOGO GENERALE DELLE SPESE PER TITOLI**

TITOLO	DENOMINAZIONE	RESIDUI PRESUNTI AL TERMINE DELL'ESERCIZIO PRECEDENTE QUELLO CUI SI RIFERISCE IL BILANCIO	PREVISIONI DEFINITIVE DELL'ANNO PRECEDENTE QUELLO CUI SI RIFERISCE IL BILANCIO	PREVISIONI DELL'ANNO		
				2020	2021	2022
DISAVANZO DI AMMINISTRAZIONE						
TITOLO 1	Spese correnti	1.192.943,49	6.215.052,65	6.454.532,00	6.448.000,00	6.438.000,00
	previsione di competenza					
	di cui già impegnato			0,00	0,00	0,00
	di cui fondo pluriennale vincolato			0,00	0,00	0,00
	previsione di cassa		9.264.903,21	7.084.129,12		
TITOLO 2	Spese in conto capitale	723.967,60	2.569.450,61	2.866.778,00	71.100,00	67.100,00
	previsione di competenza					
	di cui già impegnato			0,00	0,00	0,00
	di cui fondo pluriennale vincolato			0,00	0,00	0,00
	previsione di cassa		6.830.079,79	757.708,18		
TITOLO 3	Spese per incremento attività finanziarie	0,00	22.000,00	0,00	0,00	0,00
	previsione di competenza					
	di cui già impegnato			0,00	0,00	0,00
	di cui fondo pluriennale vincolato			0,00	0,00	0,00
	previsione di cassa		22.000,00	22.000,00		

TITOLO	DENOMINAZIONE	RESIDUI PRESUNTI AL TERMINE DELL'ESERCIZIO PRECEDENTE QUELLO CUI SI RIFERISCE IL BILANCIO	PREVISIONI DEFINITIVE DELL'ANNO PRECEDENTE QUELLO CUI SI RIFERISCE IL BILANCIO	PREVISIONI DELL'ANNO		
				2020	2021	2022
TITOLO 4	Rimborso Prestiti	0,00	0,00	0,00	0,00	0,00
	previsione di competenza		0,00	0,00	0,00	0,00
	<i>di cui già impegnato</i>		0,00	0,00	0,00	0,00
	<i>di cui fondo pluriennale</i>					
	<i>vincolato</i>					
	previsione di cassa		3.345.670,06			
TITOLO 7	Uscite per conto terzi e partite di giro	1.052.948,92	2.120.000,00	2.120.000,00	2.120.000,00	2.120.000,00
	previsione di competenza		2.120.000,00	2.120.000,00	2.120.000,00	2.120.000,00
	<i>di cui già impegnato</i>		0,00	0,00	0,00	0,00
	<i>di cui fondo pluriennale</i>		0,00	0,00	0,00	0,00
	<i>vincolato</i>					
	previsione di cassa		6.817.560,45	3.172.948,92		
	TOTALE TITOLI	2.969.860,01	10.926.503,26	11.441.310,00	8.639.100,00	8.625.100,00
	previsione di competenza		10.926.503,26	11.441.310,00	8.639.100,00	8.625.100,00
	<i>di cui già impegnato</i>			0,00	0,00	0,00
	<i>di cui fondo pluriennale</i>			0,00	0,00	0,00
	<i>vincolato</i>					
	previsione di cassa		26.280.213,51	11.036.786,22		
	TOTALE GENERALE DELLE SPESE	2.969.860,01	10.926.503,26	11.441.310,00	8.639.100,00	8.625.100,00
	previsione di competenza		10.926.503,26	11.441.310,00	8.639.100,00	8.625.100,00
	<i>di cui già impegnato</i>			0,00	0,00	0,00
	<i>di cui fondo pluriennale</i>			0,00	0,00	0,00
	<i>vincolato</i>					
	previsione di cassa		26.280.213,51	11.036.786,22		

Allegato n.9 - Bilancio di previsione
al D.Lgs 118/2011

**BILANCIO DI PREVISIONE
RIEPILOGO GENERALE DELLE SPESE PER MISSIONI**

RIEPILOGO DELLE MISSIONI	DENOMINAZIONE	RESIDUI PRESUNTI AL TERMINE DELL'ESERCIZIO PRECEDENTE QUELLO CUI SI RIFERISCE IL BILANCIO	PREVISIONI DEFINITIVE DELL'ANNO PRECEDENTE QUELLO CUI SI RIFERISCE IL BILANCIO	PREVISIONI		
				DELL'ANNO 2020	DELL'ANNO 2021	DELL'ANNO 2022
DISAVANZO DI AMMINISTRAZIONE				0,00	0,00	0,00
01	Servizi istituzionali, generali e di gestione	62.986,15	147.434,81	228.000,00	83.500,00	83.500,00
	previsione di competenza					
	di cui già impegnato			0,00	0,00	0,00
	di cui fondo pluriennale vincolato			0,00	0,00	0,00
	previsione di cassa		182.670,09	173.282,76		
08	Assetto del territorio ed edilizia abitativa	1.853.924,94	8.152.998,45	8.353.478,00	5.635.300,00	5.581.300,00
	previsione di competenza					
	di cui già impegnato			0,00	0,00	0,00
	di cui fondo pluriennale vincolato			0,00	0,00	0,00
	previsione di cassa		18.773.912,97	6.950.722,54		
20	Fondi e accantonamenti	0,00	506.070,00	739.832,00	800.300,00	840.300,00
	previsione di competenza					
	di cui già impegnato			0,00	0,00	0,00
	di cui fondo pluriennale vincolato			0,00	0,00	0,00
	previsione di cassa		506.070,00	739.832,00		

RIEPILOGO DELLE MISSIONI	DENOMINAZIONE	RESIDUI PRESUNTI AL TERMINE DELL'ESERCIZIO PRECEDENTE QUELLO CUI SI RIFERISCE IL BILANCIO		PREVISIONI DEFINITIVE DELL'ANNO PRECEDENTE QUELLO CUI SI RIFERISCE IL BILANCIO	PREVISIONI DELL'ANNO 2020	PREVISIONI DELL'ANNO 2021	PREVISIONI DELL'ANNO 2022
99	Servizi per conto terzi	1.052.948,92	previsione di competenza	2.120.000,00	2.120.000,00	2.120.000,00	2.120.000,00
			di cui già impegnato	0,00	0,00	0,00	
			di cui fondo pluriennale vincolato	0,00	0,00	0,00	
			previsione di cassa	6.817.560,45	3.172.948,92		
TOTALE MISSIONI				10.926.503,26	11.441.310,00	8.639.100,00	8.625.100,00
		2.969.860,01	previsione di competenza	10.926.503,26	11.441.310,00	8.639.100,00	8.625.100,00
			di cui già impegnato	0,00	0,00	0,00	0,00
			di cui fondo pluriennale vincolato	0,00	0,00	0,00	0,00
			previsione di cassa	26.280.213,51	11.036.786,22		
TOTALE GENERALE DELLE SPESE				10.926.503,26	11.441.310,00	8.639.100,00	8.625.100,00
		2.969.860,01	previsione di competenza	10.926.503,26	11.441.310,00	8.639.100,00	8.625.100,00
			di cui già impegnato	0,00	0,00	0,00	0,00
			di cui fondo pluriennale vincolato	0,00	0,00	0,00	0,00
			previsione di cassa	26.280.213,51	11.036.786,22		

Allegato a) Risultato presunto di amministrazione
TABELLA DIMOSTRATIVA DEL RISULTATO DI AMMINISTRAZIONE PRESUNTO
(ALL'INIZIO DELL'ESERCIZIO N DI RIFERIMENTO DEL BILANCIO DI PREVISIONE)*

1) Determinazione del risultato di amministrazione presunto al 31/12/2019:		
(+)	Risultato di amministrazione iniziale dell'esercizio 2019	12.320.168,97
(+)	Fondo pluriennale vincolato iniziale dell'esercizio 2019	0,00
(+)	Entrate già accertate nell'esercizio 2019	7.154.535,65
(-)	Uscite già impegnate nell'esercizio 2019	7.016.488,64
+/-	Variazioni dei residui attivi già verificatesi nell'esercizio 2019	0,00
-/+	Variazioni dei residui passivi già verificatesi nell'esercizio 2019	0,00
=	Risultato di amministrazione dell'esercizio 2019 alla data di redazione del bilancio di previsione dell'anno 2020	12.458.215,98
+	Entrate che prevedo di accertare per il restante periodo dell'esercizio 2019	1.810.000,00
-	Spese che prevedo di impegnare per il restante periodo dell'esercizio 2019	640.000,00
+/-	Variazioni dei residui attivi, presunte per il restante periodo dell'esercizio 2019	0,00
-/+	Variazioni dei residui passivi, presunte per il restante periodo dell'esercizio 2019	0,00
-	Fondo pluriennale vincolato finale presunto dell'esercizio 2019	0,00
=	A) Risultato di amministrazione presunto al 31/12/2019	13.628.215,98
2) Composizione del risultato di amministrazione presunto al 31/12/2019:		
Parte accantonata		
	Fondo crediti di dubbia esigibilità al 31/12/2019	3.432.869,26
	Accantonamento residui perenti al 31/12/2019 (solo per le regioni)	0,00
	Fondo anticipazioni liquidità DL 35 del 2013 e successive modifiche e rifinanziamenti	0,00
	Fondo perdite società partecipate	0,00
	Fondo contenzioso	0,00
	Altri accantonamenti	948.228,97
	B) Totale parte accantonata	4.381.098,23
Parte vincolata		
	Vincoli derivanti da leggi e dai principi contabili	5.567.506,94
	Vincoli derivanti da trasferimenti	632.180,62
	Vincoli derivanti dalla contrazione di mutui	0,00
	Vincoli formalmente attribuiti dall'ente	0,00
	Altri vincoli	0,00
	C) Totale parte vincolata	6.199.687,56
Parte destinata agli investimenti		
	D) Totale destinata agli investimenti	467.839,76
	E) Totale parte disponibile (E=A-B-C-D)	2.579.590,43
Se E è negativo, tale importo è iscritto tra le spese del bilancio di previsione come disavanzo da ripianare		
3) Utilizzo quote vincolate del risultato di amministrazione presunto al 31/12/2019:		
Utilizzo quota vincolata		
	Utilizzo vincoli derivanti da leggi e dai principi contabili	0,00

Utilizzo vincoli derivanti da trasferimenti	0,00
Utilizzo vincoli derivanti dalla contrazione di mutui	0,00
Utilizzo vincoli formalmente attribuiti dall'ente	0,00
Utilizzo altri vincoli	0,00
Totale utilizzo avanzo di amministrazione presunto	0,00

COMPOSIZIONE DELL'ACCANTONAMENTO AL FONDO CREDITI DI DUBBIA ESIGIBILITA' ANNO 2020

Descrizione	Previsione									
	Accertamenti competenza	Incassi in conto competenza	Incassi in conto residui	% non riscosso	Stanziamiento 2020	FCDE 2020	Stanziamiento 2021	FCDE 2021	Stanziamiento 2022	FCDE 2022
E.3.01.03.02.002	10.857.642,78	7.545.196,72	2.266.001,30	9,44%	3.350.000,00	316.076,28	3.350.000,00	316.076,28	3.350.000,00	316.076,28
t5	1.920.588,00	1.375.310,44	424.403,76	93,71%						
t4	1.920.865,09	1.423.649,10	407.976,82	95,35%						
t3	1.892.000,64	1.366.901,54	410.576,57	93,95%						
t2	2.000.993,14	1.207.334,40	378.490,63	79,25%						
t1	3.123.195,91	2.172.001,24	644.553,52	90,18%						
E.3.05.02.03.004	7.743.830,02	4.385.272,47	2.412.628,69	24,95%	1.750.000,00	436.667,02	1.750.000,00	436.667,02	1.750.000,00	436.667,02
t5	1.399.492,22	790.713,15	406.728,83	85,56%						
t4	1.495.031,27	921.178,05	467.953,35	92,92%						
t3	1.649.561,07	746.265,67	526.592,90	77,16%						
t2	1.529.470,95	493.313,29	314.645,40	52,83%						
t1	1.674.478,00	1.105.862,26	12.175,83	66,77%						
TOTALI					85,00%	752.743,30	95,00%	752.743,30	100,00%	752.743,30
						639.831,81		715.106,14		752.743,30

QUADRO GENERALE RIASSUNTIVO

ENTRATE	CASSA ANNO DI RIFERIMENTO DEL BILANCIO 2020	COMPETENZA ANNO DI RIFERIMENTO DEL BILANCIO 2020	COMPETENZA ANNO 2021	COMPETENZA ANNO 2022	SPESE	CASSA ANNO DI RIFERIMENTO DEL BILANCIO 2020	COMPETENZA ANNO DI RIFERIMENTO DEL BILANCIO 2020	COMPETENZA ANNO 2021	COMPETENZA ANNO 2022
Fondo di cassa presunto all'inizio dell'esercizio	2.000.000,00	-	-	-					
Utilizzo avanzo presunto di amministrazione	-	500.000,00	0,00	0,00	Disavanzo di amministrazione	-	0,00	0,00	0,00
Fondo pluriennale vincolato	-	0,00	0,00	0,00					
Titolo 1 - Entrate correnti di natura tributaria, contributiva e perequativa	0,00	0,00	0,00	0,00	Titolo 1 - Spese correnti	7.084.129,12	6.454.532,00	6.448.000,00	6.438.000,00
Titolo 2 - Trasferimenti correnti	0,00	100.000,00	0,00	0,00	di cui fondo pluriennale vincolato		0,00	0,00	0,00
Titolo 3 - Entrate extratributarie	14.290.014,02	6.431.110,00	6.457.000,00	6.457.000,00					
Titolo 4 - Entrate in conto capitale	92.731,45	2.210.000,00	0,00	0,00	Titolo 2 - Spese in conto capitale	757.708,18	2.866.778,00	71.100,00	67.100,00
					- di cui fondo pluriennale vincolato		0,00	0,00	0,00
Titolo 5 - Entrate da riduzione di attività finanziarie	89.918,84	80.200,00	62.100,00	48.100,00	Titolo 3 - Spese per incremento di attività finanziarie	22.000,00	0,00	0,00	0,00
					- di cui fondo pluriennale vincolato		0,00	0,00	0,00
Totale entrate finali	14.472.664,31	8.821.310,00	6.519.100,00	6.505.100,00	Totale spese finali	7.863.837,30	9.321.310,00	6.519.100,00	6.505.100,00
Titolo 6 - Accensione di prestiti	0,00	0,00	0,00	0,00	Titolo 4 - Rimborso di prestiti	0,00	0,00	0,00	0,00
Titolo 7 - Anticipazioni da istituto tesoriere/cassiere	0,00	0,00	0,00	0,00	Titolo 5 - Chiusura Anticipazioni da istituto tesoriere/cassiere	0,00	0,00	0,00	0,00
Titolo 9 - Entrate per conto di terzi e partite di giro	4.185.613,88	2.120.000,00	2.120.000,00	2.120.000,00	Titolo 7 - Spese per conto terzi e partite di giro	3.172.948,92	2.120.000,00	2.120.000,00	2.120.000,00
Totale titoli	18.658.278,19	10.941.310,00	8.639.100,00	8.625.100,00	Totale titoli	11.036.786,22	11.441.310,00	8.639.100,00	8.625.100,00
TOTALE COMPLESSIVO ENTRATE	20.658.278,19	11.441.310,00	8.639.100,00	8.625.100,00	TOTALE COMPLESSIVO SPESE	11.036.786,22	11.441.310,00	8.639.100,00	8.625.100,00
Fondo di cassa finale presunto	2.500.000,00								

Allegato n.9 - Bilancio di previsione

BILANCIO DI PREVISIONE EQUILIBRI DI BILANCIO (solo per gli Enti locali)

EQUILIBRIO ECONOMICO-FINANZIARIO			COMPETENZA ANNO DI RIFERIMENTO DEL BILANCIO 2020	COMPETENZA ANNO 2021	COMPETENZA ANNO 2022
Fondo di cassa all'inizio dell'esercizio		2.000.000,00			
A) Fondo pluriennale vincolato di entrata per spese correnti	(+)		0,00	0,00	0,00
AA) Recupero disavanzo di amministrazione esercizio precedente	(-)		0,00	0,00	0,00
B) Entrate Titoli 1.00 - 2.00 - 3.00	(+)		6.531.110,00	6.457.000,00	6.457.000,00
di cui per estinzione anticipata di prestiti			0,00	0,00	0,00
C) Entrate Titolo 4.02.06 - Contributi agli investimenti direttamente destinati al rimborso dei prestiti da amministrazioni pubbliche	(+)		0,00	0,00	0,00
D) Spese Titolo 1.00 - Spese correnti	(-)		6.454.532,00	6.448.000,00	6.438.000,00
di cui:					
- fondo pluriennale vincolato			0,00	0,00	0,00
- fondo crediti di dubbia esigibilità			639.832,00	715.106,00	752.743,00
E) Spese Titolo 2.04 - Altri trasferimenti in conto capitale	(-)		0,00	0,00	0,00
F) Spese Titolo 4.00 - Quote di capitale amm.to dei mutui e prestiti obbligazionari	(-)		0,00	0,00	0,00
di cui per estinzione anticipata di prestiti			0,00	0,00	0,00
di cui Fondo anticipazioni di liquidità (DL 35/2013 e successive modifiche e rifinanziamenti)			0,00	0,00	0,00
G) Somma finale (G=A-AA+B+C-D-E-F)			76.578,00	9.000,00	19.000,00
ALTRE POSTE DIFFERENZIALI, PER ECCEZIONI PREVISTE DA NORME DI LEGGE E DA PRINCIPI CONTABILI, CHE HANNO EFFETTO SULL'EQUILIBRIO EX ARTICOLO 162, COMMA 6, DEL TESTO UNICO DELLE LEGGI SULL'ORDINAMENTO DEGLI ENTI LOCALI					
H) Utilizzo risultato di amministrazione presunto per spese correnti	(+)		0,00		
di cui per estinzione anticipata di prestiti			0,00		
I) Entrate di parte capitale destinate a spese correnti in base a specifiche disposizioni di legge o dei principi contabili	(+)		0,00	0,00	0,00
di cui per estinzione anticipata di prestiti			0,00	0,00	0,00
L) Entrate di parte corrente destinate a spese di investimento in base a specifiche disposizioni di legge o dei principi contabili	(-)		0,00	0,00	0,00
M) Entrate da accensione di prestiti destinate a estinzione anticipata dei prestiti	(+)		0,00	0,00	0,00
EQUILIBRIO DI PARTE CORRENTE					
O=G+H+I-L+M			76.578,00	9.000,00	19.000,00
P) Utilizzo risultato di amministrazione presunto per spese di investimento	(+)		0,00		
Q) Fondo pluriennale vincolato di entrata per spese in conto capitale	(+)		0,00	0,00	0,00

R) Entrate Titoli 4.00-5.00-6.00	(+)		2.290.200,00	62.100,00	48.100,00
C) Entrate Titolo 4.02.06 - Contributi agli investimenti direttamente destinati al rimborso dei prestiti da amministrazioni pubbliche	(-)		0,00	0,00	0,00
I) Entrate di parte capitale destinate a spese correnti in base a specifiche disposizioni di legge o dei principi contabili	(-)		0,00	0,00	0,00
S1) Entrate Titolo 5.02 per Riscossione crediti di breve termine	(-)		0,00	0,00	0,00
S2) Entrate Titolo 5.03 per Riscossione crediti di medio-lungo termine	(-)		80.200,00	62.100,00	48.100,00
T) Entrate Titolo 5.04 relative a Altre entrate per riduzioni di attività finanziaria	(-)		0,00	0,00	0,00
L) Entrate di parte corrente destinate a spese di investimento in base a specifiche disposizioni di legge o dei principi contabili	(-)		0,00	0,00	0,00
M) Entrate da accensione di prestiti destinate a estinzione anticipata dei prestiti	(+)		0,00	0,00	0,00
U) Spese Titolo 2.00 - Spese in conto capitale	(-)		2.866.778,00	71.100,00	67.100,00
di cui fondo pluriennale vincolato di spesa	(-)		0,00	0,00	0,00
V) Spese Titolo 3.01 per Acquisizioni di attività finanziarie	(-)		0,00	0,00	0,00
E) Spese Titolo 2.04 - Altri trasferimenti in conto capitale	(+)		0,00	0,00	0,00
EQUILIBRIO DI PARTE CAPITALE					
Z = P+Q+R-C-I-S1-S2-T+L-M-U-V+E			-656.778,00	-71.100,00	-67.100,00
S1) Entrate Titolo 5.02 per Riscossione crediti di breve termine	(+)		0,00	0,00	0,00
S2) Entrate Titolo 5.03 per Riscossione crediti di medio-lungo termine	(+)		80.200,00	62.100,00	48.100,00
T) Entrate Titolo 5.04 relative a Altre entrate per riduzioni di attività finanziaria	(+)		0,00	0,00	0,00
X1) Spese Titolo 3.02 per Concessione crediti di breve termine	(-)		0,00	0,00	0,00
X2) Spese Titolo 3.03 per Concessione crediti di medio-lungo termine	(-)		0,00	0,00	0,00
Y) Spese Titolo 3.04 per Altre spese per acquisizioni di attività finanziarie	(-)		0,00	0,00	0,00
EQUILIBRIO FINALE					
W = O+Z+S1+S2+T-X1-X2-Y			-500.000,00	0,00	0,00

Equilibrio di parte corrente (O)			76.578,00	9.000,00	19.000,00
Sono correnti ai fini della copertura degli investimenti pluriennali:					
Utilizzo risultato di amministrazione per il finanziamento di spese correnti (H)	(-)		0,00	0,00	0,00
Equilibrio di parte corrente ai fini della copertura degli investimenti pluriennali.			76.578,00	9.000,00	19.000,00

Budget di Bilancio Entrate

TITOLO TIPOLOGIA	DENOMINAZIONE	RESIDUI PRESUNTI AL TERMINE DELL'ESERCIZIO PRECEDENTE QUELLO CUI SI RIFERISCE IL BILANCIO	PREVISIONI DELL'ANNO PRECEDENTE QUELLO CUI SI RIFERISCE IL BILANCIO (3)	PREVISIONI DELL'ANNO 2020	PREVISIONI DELL'ANNO 2021	PREVISIONI DELL'ANNO 2022
	Fondo pluriennale vincolato per spese correnti		24.782,65	0,00	0,00	0,00
	Fondo pluriennale vincolato per spese in conto capitale		0,00	0,00	0,00	0,00
	Utilizzo avanzo di Amministrazione		0,00	500.000,00	0,00	0,00
	- di cui avanzo vincolato utilizzato anticipatamente		0,00	0,00	0,00	0,00
	Fondo di Cassa all'1/1/esercizio di riferimento		0,00	2.000.000,00	0,00	0,00
E.1.00.00.00.000 Entrate correnti di natura tributaria, contributiva e perequativa						
E.1.01.00.00.000	Tributi	0,00	0,00	0,00	0,00	0,00
E.1.01.01.02.002	Imposta regionale sulle attività produttive (IRAP) non Sanità riscossa a seguito di attività di verifica e controllo	0,00	0,00	0,00	0,00	0,00
			0,00	0,00		

TITOLO TIPOLOGIA	DENOMINAZIONE	RESIDUI PRESUNTI AL TERMINE DELL'ESERCIZIO PRECEDENTE QUELLO CUI SI RIFERISCE IL BILANCIO	PREVISIONI DELL'ANNO PRECEDENTE QUELLO CUI SI RIFERISCE IL BILANCIO (3)	PREVISIONI DELL'ANNO 2020	PREVISIONI DELL'ANNO 2021	PREVISIONI DELL'ANNO 2022
E.1.01.01.03.001	Imposta sostitutiva dell'IRPEF e dell'imposta di registro e di bollo sulle locazioni di immobili per finalità abitative (cedolare secca) riscossa a seguito dell'attività ordinaria di gestione	0,00	0,00	0,00	0,00	0,00
E.1.01.01.03.002	Imposta sostitutiva dell'IRPEF e dell'imposta di registro e di bollo sulle locazioni di immobili per finalità abitative (cedolare secca) riscossa a seguito di attività di verifica e controllo	0,00	0,00	0,00	0,00	0,00
E.1.01.01.06.001	Imposta municipale propria riscossa a seguito dell'attività ordinaria di gestione	0,00	0,00	0,00	0,00	0,00
E.1.01.01.06.002	Imposte municipale propria riscosse a seguito di attività di verifica e controllo	0,00	0,00	0,00	0,00	0,00
E.1.01.01.08.001	Imposta comunale sugli immobili (ICI) riscossa a seguito dell'attività ordinaria di gestione	0,00	0,00	0,00	0,00	0,00
E.1.01.01.08.002	Imposta comunale sugli immobili (ICI) riscossa a seguito di attività di verifica e controllo	0,00	0,00	0,00	0,00	0,00
E.1.01.01.16.001	Addizionale comunale IRPEF riscossa a seguito dell'attività ordinaria di gestione	0,00	0,00	0,00	0,00	0,00
E.1.01.01.16.002	Addizionale comunale IRPEF riscossa a seguito di attività di verifica e controllo	0,00	0,00	0,00	0,00	0,00

TITOLO TIPOLOGIA	DENOMINAZIONE	RESIDUI PRESUNTI AL TERMINE DELL'ESERCIZIO PRECEDENTE QUELLO CUI SI RIFERISCE IL BILANCIO	PREVISIONI DELL'ANNO PRECEDENTE QUELLO CUI SI RIFERISCE IL BILANCIO (3)	PREVISIONI DELL'ANNO 2020	PREVISIONI DELL'ANNO 2021	PREVISIONI DELL'ANNO 2022
E.1.01.01.17.001	Addizionale regionale IRPEF non sanità riscossa a seguito dell'attività ordinaria di gestione	0,00	0,00	0,00	0,00	0,00
E.1.01.01.17.002	Addizionale regionale IRPEF non sanità riscossa a seguito di attività di verifica e controllo	0,00	0,00	0,00	0,00	0,00
E.1.01.01.20.001	Imposta regionale sulle attività produttive (IRAP) non Sanità riscossa a seguito dell'attività ordinaria di gestione	0,00	0,00	0,00	0,00	0,00
E.1.01.01.20.002	Imposta regionale sulle attività produttive (IRAP) non Sanità riscossa a seguito di attività di verifica e controllo	0,00	0,00	0,00	0,00	0,00
E.1.01.01.23.001	Imposta sulle assicurazioni riscossa a seguito dell'attività ordinaria di gestione	0,00	0,00	0,00	0,00	0,00
E.1.01.01.23.002	Imposta sulle assicurazioni riscossa a seguito di attività di verifica e controllo	0,00	0,00	0,00	0,00	0,00
E.1.01.01.28.001	Accisa sulla benzina per autotrazione - non sanità riscossa a seguito dell'attività ordinaria di gestione	0,00	0,00	0,00	0,00	0,00
E.1.01.01.28.002	Accisa sulla benzina per autotrazione - non sanità riscossa a seguito di attività di verifica e controllo	0,00	0,00	0,00	0,00	0,00
E.1.01.01.29.001	Accisa sul gasolio riscossa a seguito dell'attività ordinaria di gestione	0,00	0,00	0,00	0,00	0,00

TIPOLOGIA	TITOLO	DENOMINAZIONE	RESIDUI PRESUNTI AL TERMINE DELL'ESERCIZIO PRECEDENTE QUELLO CUI SI RIFERISCE IL BILANCIO	PREVISIONI DELL'ANNO PRECEDENTE QUELLO CUI SI RIFERISCE IL BILANCIO (3)		PREVISIONI		
						DELL'ANNO 2020	DELL'ANNO 2021	DELL'ANNO 2022
E.1.01.01.29.002		Accisa sul gasolio riscossa a seguito di attività di verifica e controllo	0,00	0,00	previsioni di competenza	0,00	0,00	0,00
E.1.01.01.30.001		Imposta sul gas naturale riscossa a seguito dell'attività ordinaria di gestione	0,00	0,00	previsioni di competenza previsioni di cassa	0,00	0,00	0,00
E.1.01.01.30.002		Imposta sul gas naturale riscossa a seguito di attività di verifica e controllo	0,00	0,00	previsioni di competenza previsioni di cassa	0,00	0,00	0,00
E.1.01.01.31.001		Imposta regionale sulla benzina per autotrazione riscossa a seguito dell'attività ordinaria di gestione	0,00	0,00	previsioni di competenza previsioni di cassa	0,00	0,00	0,00
E.1.01.01.31.002		Imposta regionale sulla benzina per autotrazione riscossi a seguito di attività di verifica e controllo	0,00	0,00	previsioni di competenza previsioni di cassa	0,00	0,00	0,00
E.1.01.01.39.001		Imposta sulle assicurazioni RC auto riscossa a seguito dell'attività ordinaria di gestione	0,00	0,00	previsioni di competenza previsioni di cassa	0,00	0,00	0,00
E.1.01.01.39.002		Imposta sulle assicurazioni RC auto riscossa a seguito di attività di verifica e controllo	0,00	0,00	previsioni di competenza previsioni di cassa	0,00	0,00	0,00
E.1.01.01.40.001		Imposta di iscrizione al pubblico registro automobilistico (PRA) riscossa a seguito dell'attività ordinaria di gestione	0,00	0,00	previsioni di competenza previsioni di cassa	0,00	0,00	0,00
E.1.01.01.40.002		Imposta di iscrizione al pubblico registro automobilistico (PRA) riscossa a seguito di attività di verifica e controllo	0,00	0,00	previsioni di competenza previsioni di cassa	0,00	0,00	0,00

TITOLO TIPOLOGIA	DENOMINAZIONE	RESIDUI PRESUNTI AL TERMINE DELL'ESERCIZIO PRECEDENTE QUELLO CUI SI RIFERISCE IL BILANCIO		PREVISIONI DEFINITIVE DELL'ANNO PRECEDENTE QUELLO CUI SI RIFERISCE IL BILANCIO (3)	PREVISIONI	PREVISIONI	PREVISIONI
					DELL'ANNO 2020	DELL'ANNO 2021	DELL'ANNO 2022
E.1.01.01.41.001	Imposta di soggiorno riscossa a seguito dell'attività ordinaria di gestione	0,00	previsioni di competenza	0,00	0,00	0,00	0,00
E.1.01.01.41.002	Imposta di soggiorno riscossa a seguito di attività di verifica e controllo	0,00	previsioni di cassa	0,00	0,00	0,00	0,00
E.1.01.01.42.001	Imposta regionale sulle concessioni statali sui beni del demanio marittimo riscossa a seguito dell'attività ordinaria di gestione	0,00	previsioni di competenza	0,00	0,00	0,00	0,00
E.1.01.01.42.002	Imposta regionale sulle concessioni statali sui beni del demanio marittimo riscossa a seguito di attività di verifica e controllo	0,00	previsioni di competenza	0,00	0,00	0,00	0,00
E.1.01.01.43.001	Imposta regionale sulle concessioni statali sui beni del patrimonio indisponibile riscossa a seguito dell'attività ordinaria di gestione	0,00	previsioni di competenza	0,00	0,00	0,00	0,00
E.1.01.01.43.002	Imposta regionale per le emissioni sonore degli aeromobili riscossa a seguito dell'attività ordinaria di gestione	0,00	previsioni di competenza	0,00	0,00	0,00	0,00
E.1.01.01.44.001	Imposta regionale per le emissioni sonore degli aeromobili riscossa a seguito di attività di verifica e controllo	0,00	previsioni di competenza	0,00	0,00	0,00	0,00
E.1.01.01.44.002	Imposta regionale per le emissioni sonore degli aeromobili riscossa a seguito di attività di verifica e controllo	0,00	previsioni di competenza	0,00	0,00	0,00	0,00
E.1.01.01.46.001	Tassa regionale per il diritto allo studio universitario riscossa a seguito dell'attività ordinaria di gestione	0,00	previsioni di competenza	0,00	0,00	0,00	0,00
			previsioni di cassa	0,00	0,00	0,00	0,00

TITOLO TIPOLOGIA	DENOMINAZIONE	RESIDUI PRESUNTI AL TERMINE DELL'ESERCIZIO PRECEDENTE QUELLO CUI SI RIFERISCE IL BILANCIO	PREVISIONI DELL'ANNO 2020	PREVISIONI DELL'ANNO 2021	PREVISIONI DELL'ANNO 2022	PREVISIONI DEFINITIVE DELL'ANNO PRECEDENTE QUELLO CUI SI RIFERISCE IL BILANCIO (3)	
E.1.01.01.46.002	Tassa regionale per il diritto allo studio universitario riscossa a seguito di attività di verifica e controllo	0,00	0,00	0,00	0,00	0,00	previsioni di competenza
E.1.01.01.47.001	Tassa sulla concessione per la caccia e per la pesca riscossa a seguito dell'attività ordinaria di gestione	0,00	0,00	0,00	0,00	0,00	previsioni di competenza previsioni di cassa
E.1.01.01.47.002	Tassa sulla concessione per la caccia e per la pesca riscossa a seguito di attività di verifica e controllo	0,00	0,00	0,00	0,00	0,00	previsioni di competenza previsioni di cassa
E.1.01.01.48.001	Tasse sulle concessioni regionali riscosse a seguito dell'attività ordinaria di gestione	0,00	0,00	0,00	0,00	0,00	previsioni di competenza previsioni di cassa
E.1.01.01.48.002	Tasse sulle concessioni regionali riscosse a seguito di attività di verifica e controllo	0,00	0,00	0,00	0,00	0,00	previsioni di competenza previsioni di cassa
E.1.01.01.49.001	Tasse sulle concessioni comunali riscosse a seguito dell'attività ordinaria di gestione	0,00	0,00	0,00	0,00	0,00	previsioni di competenza previsioni di cassa
E.1.01.01.49.002	Tasse sulle concessioni comunali riscosse a seguito di attività di verifica e controllo	0,00	0,00	0,00	0,00	0,00	previsioni di competenza previsioni di cassa
E.1.01.01.50.001	Tassa di circolazione dei veicoli a motore (tassa automobilistica) riscosse a seguito dell'attività ordinaria di gestione	0,00	0,00	0,00	0,00	0,00	previsioni di competenza previsioni di cassa
E.1.01.01.50.002	Tassa di circolazione dei veicoli a motore (tassa automobilistica) riscosse a seguito di attività di verifica e controllo	0,00	0,00	0,00	0,00	0,00	previsioni di competenza previsioni di cassa

TITOLO TIPOLOGIA	DENOMINAZIONE	RESIDUI PRESUNTI AL TERMINE DELL'ESERCIZIO PRECEDENTE QUELLO CUI SI RIFERISCE IL BILANCIO	PREVISIONI DELL'ANNO PRECEDENTE QUELLO CUI SI RIFERISCE IL BILANCIO (3)	PREVISIONI	PREVISIONI	PREVISIONI
				DELL'ANNO 2020	DELL'ANNO 2021	DELL'ANNO 2022
E.1.01.01.51.001	Tassa smaltimento rifiuti solidi urbani riscossa a seguito dell'attività ordinaria di gestione	0,00	0,00	0,00	0,00	0,00
E.1.01.01.51.002	Tassa smaltimento rifiuti solidi urbani riscossa a seguito di attività di verifica e controllo	0,00	0,00	0,00	0,00	0,00
E.1.01.01.52.001	Tassa occupazione spazi e aree pubbliche riscossa a seguito dell'attività ordinaria di gestione	0,00	0,00	0,00	0,00	0,00
E.1.01.01.52.002	Tassa occupazione spazi e aree pubbliche riscossa a seguito di attività di verifica e controllo	0,00	0,00	0,00	0,00	0,00
E.1.01.01.53.001	Imposta comunale sulla pubblicità e diritto sulle pubbliche affissioni riscossa a seguito dell'attività ordinaria di gestione	0,00	0,00	0,00	0,00	0,00
E.1.01.01.53.002	Imposta comunale sulla pubblicità e diritto sulle pubbliche affissioni riscossa a seguito di attività di verifica e controllo	0,00	0,00	0,00	0,00	0,00
E.1.01.01.54.001	Imposta municipale secondaria riscossa a seguito dell'attività ordinaria di gestione	0,00	0,00	0,00	0,00	0,00
E.1.01.01.54.002	Imposta municipale secondaria riscossa a seguito di attività di verifica e controllo	0,00	0,00	0,00	0,00	0,00
E.1.01.01.55.001	Tassa di abilitazione all'esercizio professionale riscossa a seguito dell'attività ordinaria di gestione	0,00	0,00	0,00	0,00	0,00

TITOLO TIPOLOGIA	DENOMINAZIONE	RESIDUI PRESUNTI AL TERMINE DELL'ESERCIZIO PRECEDENTE QUELLO CUI SI RIFERISCE IL BILANCIO	PREVISIONI DELL'ANNO PRECEDENTE QUELLO CUI SI RIFERISCE IL BILANCIO (3)	PREVISIONI DELL'ANNO 2020	PREVISIONI DELL'ANNO 2021	PREVISIONI DELL'ANNO 2022
E.1.01.01.55.002	Tassa di abilitazione all'esercizio professionale riscossa a seguito di attività di verifica e controllo	0,00	0,00	0,00	0,00	0,00
E.1.01.01.56.001	Tassa sulle emissioni di anidride solforosa riscossa a seguito dell'attività ordinaria di gestione	0,00	0,00	0,00	0,00	0,00
E.1.01.01.56.002	Tassa sulle emissioni di anidride solforosa riscossa a seguito di attività di verifica e controllo	0,00	0,00	0,00	0,00	0,00
E.1.01.01.59.001	Tributo speciale per il deposito in discarica dei rifiuti solidi riscosso a seguito dell'attività ordinaria di gestione	0,00	0,00	0,00	0,00	0,00
E.1.01.01.59.002	Tributo speciale per il deposito in discarica dei rifiuti solidi riscosso a seguito di attività di verifica e controllo	0,00	0,00	0,00	0,00	0,00
E.1.01.01.60.001	Tributo per l'esercizio delle funzioni di tutela, protezione e igiene dell'ambiente	0,00	0,00	0,00	0,00	0,00
E.1.01.01.60.002	Tributo per l'esercizio delle funzioni di tutela, protezione e igiene dell'ambiente riscosso a seguito di attività di verifica e controllo	0,00	0,00	0,00	0,00	0,00
E.1.01.01.61.001	Tributo comunale sui rifiuti e sui servizi	0,00	0,00	0,00	0,00	0,00
E.1.01.01.61.002	Tributo comunale sui rifiuti e sui servizi riscosso a seguito di attività di verifica e controllo	0,00	0,00	0,00	0,00	0,00

TITOLO TIPOLOGIA	DENOMINAZIONE	RESIDUI PRESUNTI AL TERMINE DELL'ESERCIZIO PRECEDENTE QUELLO CUI SI RIFERISCE IL BILANCIO		PREVISIONI DEFINITIVE DELL'ANNO PRECEDENTE QUELLO CUI SI RIFERISCE IL BILANCIO (3)	PREVISIONI DELL'ANNO 2020	PREVISIONI DELL'ANNO 2021	PREVISIONI DELL'ANNO 2022
E.1.01.01.64.002	Diritti mattatoi riscossi a seguito di attività di verifica e controllo	0,00	previsioni di cassa	0,00	0,00	0,00	0,00
E.1.01.01.65.001	Diritti degli Enti provinciali turismo riscossi a seguito dell'attività ordinaria di gestione	0,00	previsioni di competenza	0,00	0,00	0,00	0,00
E.1.01.01.65.002	Diritti degli Enti provinciali turismo riscossi a seguito di attività di verifica e controllo	0,00	previsioni di cassa	0,00	0,00	0,00	0,00
E.1.01.01.68.001	Addizionale regionale sui canoni per le utenze di acque pubbliche riscossa a seguito dell'attività ordinaria di gestione	0,00	previsioni di competenza	0,00	0,00	0,00	0,00
E.1.01.01.68.002	Addizionale regionale sui canoni per le utenze di acque pubbliche riscossa a seguito di attività di verifica e controllo	0,00	previsioni di cassa	0,00	0,00	0,00	0,00
E.1.01.01.70.001	Proventi del Casinò riscossi a seguito dell'attività ordinaria di gestione	0,00	previsioni di competenza	0,00	0,00	0,00	0,00
E.1.01.01.70.002	Proventi del Casinò riscossi a seguito di attività di verifica e controllo	0,00	previsioni di cassa	0,00	0,00	0,00	0,00
E.1.01.01.74.001	Imposte sulle successioni e donazioni riscosse a seguito dell'attività ordinaria di gestione	0,00	previsioni di competenza	0,00	0,00	0,00	0,00
			previsioni di cassa	0,00	0,00	0,00	0,00

TITOLO TIPOLOGIA	DENOMINAZIONE	RESIDUI PRESUNTI AL TERMINE DELL'ESERCIZIO PRECEDENTE QUELLO CUI SI RIFERISCE IL BILANCIO		PREVISIONI DELL'ANNO PRECEDENTE QUELLO CUI SI RIFERISCE IL BILANCIO (3)	PREVISIONI DELL'ANNO 2020	PREVISIONI DELL'ANNO 2021	PREVISIONI DELL'ANNO 2022
E.1.01.01.74.002	Imposte sulle successioni e donazioni riscosse a seguito di attività di verifica e controllo	0,00	previsioni di competenza	0,00	0,00	0,00	0,00
E.1.01.01.95.001	Altre ritenute n.a.c. riscosse a seguito dell'attività ordinaria di gestione	0,00	previsioni di cassa	0,00	0,00	0,00	0,00
E.1.01.01.95.002	Altre ritenute n.a.c. riscosse a seguito di attività di verifica e controllo	0,00	previsioni di competenza	0,00	0,00	0,00	0,00
E.1.01.01.96.001	Altre entrate su lotto, lotterie e altre attività di gioco n.a.c. riscosse a seguito dell'attività ordinaria di gestione	0,00	previsioni di competenza	0,00	0,00	0,00	0,00
E.1.01.01.96.002	Altre entrate su lotto, lotterie e altre attività di gioco n.a.c. riscosse a seguito di attività di verifica e controllo	0,00	previsioni di competenza	0,00	0,00	0,00	0,00
E.1.01.01.97.001	Altre accise n.a.c. riscosse a seguito dell'attività ordinaria di gestione	0,00	previsioni di competenza	0,00	0,00	0,00	0,00
E.1.01.01.97.002	Altre accise n.a.c. riscosse a seguito di attività di verifica e controllo	0,00	previsioni di competenza	0,00	0,00	0,00	0,00
E.1.01.01.98.001	Altre imposte sostitutive n.a.c. riscosse a seguito dell'attività ordinaria di gestione	0,00	previsioni di competenza	0,00	0,00	0,00	0,00
E.1.01.01.98.002	Altre imposte sostitutive n.a.c. riscosse a seguito di attività di verifica e controllo	0,00	previsioni di competenza	0,00	0,00	0,00	0,00

TITOLO TIPOLOGIA	DENOMINAZIONE	RESIDUI PRESUNTI AL TERMINE DELL'ESERCIZIO PRECEDENTE QUELLO CUI SI RIFERISCE IL BILANCIO		PREVISIONI DEFINITIVE DELL'ANNO PRECEDENTE QUELLO CUI SI RIFERISCE IL BILANCIO (3)	PREVISIONI DELL'ANNO 2020	PREVISIONI DELL'ANNO 2021	PREVISIONI DELL'ANNO 2022
E.1.01.01.99.001	Altre imposte, tasse e proventi assimilati n.a.c. riscosse a seguito dell'attività ordinaria di gestione	0,00	previsioni di competenza	0,00	0,00	0,00	0,00
E.1.01.01.99.002	Altre imposte, tasse e proventi assimilati n.a.c. riscosse a seguito di attività di verifica e controllo	0,00	previsioni di competenza	0,00	0,00	0,00	0,00
E.1.01.02.01.001	Imposta regionale sulle attività produttive (IRAP) non Sanità riscossa a seguito dell'attività ordinaria di gestione	0,00	previsioni di competenza	0,00	0,00	0,00	0,00
E.1.01.03.01.001	Imposta sul reddito delle persone fisiche (ex IRPEF) riscossa a seguito dell'attività ordinaria di gestione	0,00	previsioni di competenza	0,00	0,00	0,00	0,00
E.1.01.03.01.002	Imposta sul reddito delle persone fisiche (ex IRPEF) riscossa a seguito di attività di verifica e controllo	0,00	previsioni di competenza	0,00	0,00	0,00	0,00
E.1.01.03.02.001	Imposta sul reddito delle società (ex IRPEG) riscossa a seguito dell'attività ordinaria di gestione	0,00	previsioni di competenza	0,00	0,00	0,00	0,00
E.1.01.03.02.002	Imposta sul reddito delle società (ex IRPEG) riscosse a seguito di attività di verifica e controllo	0,00	previsioni di competenza	0,00	0,00	0,00	0,00
E.1.01.03.18.001	Ritenute sugli interessi e su altri redditi da capitale riscosse a seguito dell'attività ordinaria di gestione	0,00	previsioni di competenza	0,00	0,00	0,00	0,00
E.1.01.03.18.002	Ritenute sugli interessi e su altri redditi da capitale riscosse a seguito di attività di verifica e controllo	0,00	previsioni di competenza	0,00	0,00	0,00	0,00

TITOLO TIPOLOGIA	DENOMINAZIONE	RESIDUI PRESUNTI AL TERMINE DELL'ESERCIZIO PRECEDENTE QUELLO CUI SI RIFERISCE IL BILANCIO		PREVISIONI DEFINITIVE DELL'ANNO PRECEDENTE QUELLO CUI SI RIFERISCE IL BILANCIO (3)	PREVISIONI DELL'ANNO 2020	PREVISIONI DELL'ANNO 2021	PREVISIONI DELL'ANNO 2022
E.1.01.03.19.001	Ritenute e imposte sostitutive sugli utili distribuiti dalle società di capitali riscosse a seguito dell'attività ordinaria di gestione	0,00	previsioni di competenza	0,00	0,00	0,00	0,00
E.1.01.03.19.002	Ritenute e imposte sostitutive sugli utili distribuiti dalle società di capitali riscosse a seguito di attività di verifica e controllo	0,00	previsioni di competenza	0,00	0,00	0,00	0,00
E.1.01.03.21.001	Imposta sul valore aggiunto (IVA) sugli scambi interni riscossa a seguito dell'attività ordinaria di gestione	0,00	previsioni di competenza	0,00	0,00	0,00	0,00
E.1.01.03.21.002	Imposta sul valore aggiunto (IVA) sugli scambi interni riscossa a seguito di attività di verifica e controllo	0,00	previsioni di competenza	0,00	0,00	0,00	0,00
E.1.01.03.22.001	Imposta sul valore aggiunto (IVA) sulle importazioni riscossa a seguito dell'attività ordinaria di gestione	0,00	previsioni di competenza	0,00	0,00	0,00	0,00
E.1.01.03.22.002	Imposta sul valore aggiunto (IVA) sulle importazioni riscossa a seguito di attività di verifica e controllo	0,00	previsioni di competenza	0,00	0,00	0,00	0,00
E.1.01.03.24.001	Accisa sui tabacchi riscossa a seguito dell'attività ordinaria di gestione	0,00	previsioni di competenza	0,00	0,00	0,00	0,00
E.1.01.03.24.002	Accisa sui tabacchi riscossa a seguito di attività di verifica e controllo	0,00	previsioni di competenza	0,00	0,00	0,00	0,00
E.1.01.03.25.001	Accisa sull'alcole e le bevande alcoliche riscossa a seguito dell'attività ordinaria di gestione	0,00	previsioni di competenza	0,00	0,00	0,00	0,00

TITOLO TIPOLOGIA	DENOMINAZIONE	RESIDUI PRESUNTI AL TERMINE DELL'ESERCIZIO PRECEDENTE QUELLO CUI SI RIFERISCE IL BILANCIO	PREVISIONI DELL'ANNO PRECEDENTE QUELLO CUI SI RIFERISCE IL BILANCIO (3)		PREVISIONI DELL'ANNO 2020	PREVISIONI DELL'ANNO 2021	PREVISIONI DELL'ANNO 2022
E.1.01.03.25.002	Accisa sull'alcole e le bevande alcoliche riscossa a seguito di attività di verifica e controllo	0,00	0,00	previsioni di competenza	0,00	0,00	0,00
E.1.01.03.26.001	Accisa sull'energia elettrica riscossa a seguito dell'attività ordinaria di gestione	0,00	0,00	previsioni di cassa	0,00	0,00	0,00
E.1.01.03.26.002	Accisa sull'energia elettrica riscossa a seguito di attività di verifica e controllo	0,00	0,00	previsioni di competenza	0,00	0,00	0,00
E.1.01.03.27.001	Accisa sui prodotti energetici riscossa a seguito dell'attività ordinaria di gestione	0,00	0,00	previsioni di cassa	0,00	0,00	0,00
E.1.01.03.27.002	Accisa sui prodotti energetici riscossa a seguito di attività di verifica e controllo	0,00	0,00	previsioni di competenza	0,00	0,00	0,00
E.1.01.03.32.001	Imposta di consumo su oli lubrificanti e bitumi di petrolio riscossa a seguito dell'attività ordinaria di gestione	0,00	0,00	previsioni di competenza	0,00	0,00	0,00
E.1.01.03.32.002	Imposta di consumo su oli lubrificanti e bitumi di petrolio riscossa a seguito di attività di verifica e controllo	0,00	0,00	previsioni di cassa	0,00	0,00	0,00
E.1.01.03.33.001	Imposta di registro riscossa a seguito dell'attività ordinaria di gestione	0,00	0,00	previsioni di competenza	0,00	0,00	0,00
E.1.01.03.33.002	Imposta di registro riscossa a seguito di attività di verifica e controllo	0,00	0,00	previsioni di competenza	0,00	0,00	0,00

TITOLO TIPOLOGIA	DENOMINAZIONE	RESIDUI PRESUNTI AL TERMINE DELL'ESERCIZIO PRECEDENTE QUELLO CUI SI RIFERISCE IL BILANCIO	PREVISIONI DELL'ANNO PRECEDENTE QUELLO CUI SI RIFERISCE IL BILANCIO (3)	PREVISIONI		
				DELL'ANNO 2020	DELL'ANNO 2021	DELL'ANNO 2022
E.1.01.03.34.001	Imposta di bollo riscossa a seguito dell'attività ordinaria di gestione	0,00	0,00	0,00	0,00	0,00
E.1.01.03.34.002	Imposta di bollo riscossa a seguito di attività di verifica e controllo	0,00	0,00	0,00	0,00	0,00
E.1.01.03.35.001	Imposta ipotecaria riscossa a seguito dell'attività ordinaria di gestione	0,00	0,00	0,00	0,00	0,00
E.1.01.03.35.002	Imposta ipotecaria riscossa a seguito di attività di verifica e controllo	0,00	0,00	0,00	0,00	0,00
E.1.01.03.36.001	Imposta unica sui concorsi pronostici e sulle scommesse riscossa a seguito dell'attività ordinaria di gestione	0,00	0,00	0,00	0,00	0,00
E.1.01.03.36.002	Imposta unica sui concorsi pronostici e sulle scommesse riscossa a seguito di attività di verifica e controllo	0,00	0,00	0,00	0,00	0,00
E.1.01.03.37.001	Proventi da lotto, lotterie e altri giochi riscossi a seguito dell'attività ordinaria di gestione	0,00	0,00	0,00	0,00	0,00
E.1.01.03.37.002	Proventi da lotto, lotterie e altri giochi riscossi a seguito di attività di verifica e controllo	0,00	0,00	0,00	0,00	0,00
E.1.01.03.68.001	Addizionale regionale sui canoni per le utenze di acque pubbliche riscossa a seguito dell'attività ordinaria di gestione	0,00	0,00	0,00	0,00	0,00

TITOLO TIPOLOGIA	DENOMINAZIONE	RESIDUI PRESUNTI AL TERMINE DELL'ESERCIZIO PRECEDENTE QUELLO CUI SI RIFERISCE IL BILANCIO	PREVISIONI DELL'ANNO PRECEDENTE QUELLO CUI SI RIFERISCE IL BILANCIO (3)	PREVISIONI		
				DELL'ANNO 2020	DELL'ANNO 2021	DELL'ANNO 2022
E.1.01.03.68.002	Adizionale regionale sui canoni per le utenze di acque pubbliche riscossa a seguito di attività di verifica e controllo	0,00	0,00	0,00	0,00	0,00
E.1.01.03.97.001	Altre ritenute n.a.c. riscosse a seguito dell'attività ordinaria di gestione	0,00	0,00	0,00	0,00	0,00
E.1.01.03.97.002	Altre ritenute n.a.c. riscosse a seguito di attività di verifica e controllo	0,00	0,00	0,00	0,00	0,00
E.1.01.03.98.001	Altre imposte sostitutive n.a.c. riscosse a seguito dell'attività ordinaria di gestione	0,00	0,00	0,00	0,00	0,00
E.1.01.03.98.002	Altre imposte sostitutive n.a.c. riscosse a seguito di attività di verifica e controllo	0,00	0,00	0,00	0,00	0,00
E.1.01.04.01.001	Compartecipazione IVA a Regioni - non Sanità	0,00	0,00	0,00	0,00	0,00
E.1.01.04.02.001	Adizionale regionale alla compartecipazione IVA	0,00	0,00	0,00	0,00	0,00
E.1.01.04.03.001	Compartecipazione al bollo auto	0,00	0,00	0,00	0,00	0,00
E.1.01.04.04.001	Compartecipazione al gasolio	0,00	0,00	0,00	0,00	0,00

TITOLO TIPOLOGIA	DENOMINAZIONE	RESIDUI PRESUNTI AL TERMINE DELL'ESERCIZIO PRECEDENTE QUELLO CUI SI RIFERISCE IL BILANCIO	PREVISIONI DELL'ANNO PRECEDENTE QUELLO CUI SI RIFERISCE IL BILANCIO (3)	PREVISIONI DELL'ANNO 2020	PREVISIONI DELL'ANNO 2021	PREVISIONI DELL'ANNO 2022
E.1.01.04.05.001	Compartecipazione IVA ai Comuni	0,00	0,00	0,00	0,00	0,00
			previsioni di competenza			
E.1.01.04.06.001	Compartecipazione IRPEF ai Comuni	0,00	0,00	0,00	0,00	0,00
			previsioni di cassa			
E.1.01.04.07.001	Compartecipazione IRPEF alle Province	0,00	0,00	0,00	0,00	0,00
			previsioni di competenza			
E.1.01.04.08.001	Tributo provinciale deposito in discarica dei rifiuti solidi	0,00	0,00	0,00	0,00	0,00
			previsioni di cassa			
E.1.01.04.09.001	Compartecipazioni accise benzina e gasolio destinate ad alimentare il Fondo Nazionale Trasporti di cui all'art.16 bis del DL 95/2012	0,00	0,00	0,00	0,00	0,00
			previsioni di competenza			
E.1.01.04.97.999	Altre partecipazioni di imposte a Regioni non destinati al finanziamento della spesa sanitaria	0,00	0,00	0,00	0,00	0,00
			previsioni di competenza			
E.1.01.04.98.999	Altre partecipazioni alle province n.a.c.	0,00	0,00	0,00	0,00	0,00
			previsioni di cassa			
E.1.01.04.99.999	Altre partecipazioni a comuni n.a.c.	0,00	0,00	0,00	0,00	0,00
			previsioni di competenza			
			previsioni di cassa			

TITOLO TIPOLOGIA	DENOMINAZIONE	RESIDUI PRESUNTI AL TERMINE DELL'ESERCIZIO PRECEDENTE QUELLO CUI SI RIFERISCE IL BILANCIO	PREVISIONI DELL'ANNO PRECEDENTE QUELLO CUI SI RIFERISCE IL BILANCIO (3)	PREVISIONI DELL'ANNO		
				2020	2021	2022
Totale tipologia	E.1.00.00.00.000 Entrate correnti di natura tributaria, contributiva e perequativa	0,00	0,00	0,00	0,00	0,00
E.1.03.00.00.000	Fondi perequativi	0,00	0,00	0,00	0,00	0,00
E.1.03.01.01.001	Fondi perequativi dallo Stato	0,00	0,00	0,00	0,00	0,00
E.1.03.01.02.001	Fondo perequativo dallo Stato - Sanità	0,00	0,00	0,00	0,00	0,00
E.1.03.02.01.001	Fondi perequativi dalla Regione o Provincia autonoma	0,00	0,00	0,00	0,00	0,00
Totale tipologia	E.1.00.00.00.000 Entrate correnti di natura tributaria, contributiva e perequativa	0,00	0,00	0,00	0,00	0,00
Totale titolo	E.1.00.00.00.000 Entrate correnti di natura tributaria, contributiva e perequativa	0,00	0,00	0,00	0,00	0,00
E.2.00.00.00.000	Trasferimenti correnti					

TITOLO TIPOLOGIA	DENOMINAZIONE	RESIDUI PRESUNTI AL TERMINE DELL'ESERCIZIO PRECEDENTE QUELLO CUI SI RIFERISCE IL BILANCIO	PREVISIONI DEFINITIVE DELL'ANNO PRECEDENTE QUELLO CUI SI RIFERISCE IL BILANCIO (3)	PREVISIONI DELL'ANNO		
				2020	2021	2022
E.2.01.00.00.000	Trasferimenti correnti	0,00	60.000,00	100.000,00	0,00	0,00
E.2.01.01.01.001	Trasferimenti correnti da Ministeri	0,00	60.000,00	0,00	0,00	0,00
E.2.01.01.01.002	Trasferimenti correnti da Ministero dell'Istruzione - Istituzioni Scolastiche	0,00	0,00	0,00	0,00	0,00
E.2.01.01.01.003	Trasferimenti correnti da Presidenza del Consiglio dei Ministri	0,00	0,00	0,00	0,00	0,00
E.2.01.01.01.004	Trasferimenti correnti da Organi Costituzionali e di rilievo costituzionale	0,00	0,00	0,00	0,00	0,00
E.2.01.01.01.005	Trasferimenti correnti da Agenzie Fiscali	0,00	0,00	0,00	0,00	0,00
E.2.01.01.01.006	Trasferimenti correnti da enti di regolazione dell'attività economica	0,00	0,00	0,00	0,00	0,00
E.2.01.01.01.007	Trasferimenti correnti da Gruppo Equitalia	0,00	0,00	0,00	0,00	0,00
E.2.01.01.01.008	Trasferimenti correnti da Anas S.p.A.	0,00	0,00	0,00	0,00	0,00

TITOLO TIPOLOGIA	DENOMINAZIONE	RESIDUI PRESUNTI AL TERMINE DELL'ESERCIZIO PRECEDENTE QUELLO CUI SI RIFERISCE IL BILANCIO	PREVISIONI DELL'ANNO DELL'ANNO PRECEDENTE QUELLO CUI SI RIFERISCE IL BILANCIO (3)	PREVISIONI DELL'ANNO 2020	PREVISIONI DELL'ANNO 2021	PREVISIONI DELL'ANNO 2022
E.2.01.01.01.009	Trasferimenti correnti da altri enti centrali produttori di servizi economici	0,00	0,00	0,00	0,00	0,00
E.2.01.01.01.010	Trasferimenti correnti da autorità amministrative indipendenti	0,00	0,00	0,00	0,00	0,00
E.2.01.01.01.011	Trasferimenti correnti da enti centrali a struttura associativa	0,00	0,00	0,00	0,00	0,00
E.2.01.01.01.012	Trasferimenti correnti da enti centrali produttori di servizi assistenziali, ricreativi e culturali	0,00	0,00	0,00	0,00	0,00
E.2.01.01.01.013	Trasferimenti correnti da enti e istituzioni centrali di ricerca e istituti e stazioni sperimentali per la ricerca	0,00	0,00	0,00	0,00	0,00
E.2.01.01.01.014	Trasferimenti correnti da Stato - Fondo Sanitario Nazionale - finanziamento del Servizio sanitario nazionale	0,00	0,00	0,00	0,00	0,00
E.2.01.01.01.999	Trasferimenti correnti da altre Amministrazioni Centrali n.a.c.	0,00	0,00	0,00	0,00	0,00
E.2.01.01.02.001	Trasferimenti correnti da Regioni e province autonome	0,00	60.000,00	100.000,00	0,00	0,00
E.2.01.01.02.002	Trasferimenti correnti da Province	0,00	60.000,00	0,00	0,00	0,00
			0,00	0,00	0,00	0,00
			0,00	0,00	0,00	0,00

TITOLO TIPOLOGIA	DENOMINAZIONE	RESIDUI PRESUNTI AL TERMINE DELL'ESERCIZIO PRECEDENTE QUELLO CUI SI RIFERISCE IL BILANCIO		PREVISIONI DEFINITIVE DELL'ANNO PRECEDENTE QUELLO CUI SI RIFERISCE IL BILANCIO (3)	PREVISIONI DELL'ANNO 2020	PREVISIONI DELL'ANNO 2021	PREVISIONI DELL'ANNO 2022
E.2.01.01.02.003	Trasferimenti correnti da Comuni	0,00	previsioni di competenza	0,00	0,00	0,00	0,00
E.2.01.01.02.004	Trasferimenti correnti da Città metropolitane e Roma capitale	0,00	previsioni di cassa	0,00	0,00	0,00	0,00
E.2.01.01.02.005	Trasferimenti correnti da Unioni di Comuni	0,00	previsioni di competenza	0,00	0,00	0,00	0,00
E.2.01.01.02.006	Trasferimenti correnti da Comunità Montane	0,00	previsioni di competenza	0,00	0,00	0,00	0,00
E.2.01.01.02.007	Trasferimenti correnti da Camere di Commercio	0,00	previsioni di competenza	0,00	0,00	0,00	0,00
E.2.01.01.02.008	Trasferimenti correnti da Università	0,00	previsioni di competenza	0,00	0,00	0,00	0,00
E.2.01.01.02.009	Trasferimenti correnti da Parchi nazionali e consorzi ed enti autonomi gestori di parchi e aree naturali protette	0,00	previsioni di competenza	0,00	0,00	0,00	0,00
E.2.01.01.02.010	Trasferimenti correnti da Autorità Portuali	0,00	previsioni di competenza	0,00	0,00	0,00	0,00
E.2.01.01.02.011	Trasferimenti correnti da Aziende sanitarie locali	0,00	previsioni di competenza	0,00	0,00	0,00	0,00

TITOLO TIPOLOGIA	DENOMINAZIONE	RESIDUI PRESUNTI AL TERMINE DELL'ESERCIZIO PRECEDENTE QUELLO CUI SI RIFERISCE IL BILANCIO		PREVISIONI DELL'ANNO PRECEDENTE QUELLO CUI SI RIFERISCE IL BILANCIO (3)	PREVISIONI DELL'ANNO 2020	PREVISIONI DELL'ANNO 2021	PREVISIONI DELL'ANNO 2022
E.2.01.01.02.013	Trasferimenti correnti da Policlinici	0,00	previsioni di cassa	0,00	0,00	0,00	0,00
E.2.01.01.02.014	Trasferimenti correnti da Istituti di ricovero e cura a carattere scientifico pubblici	0,00	previsioni di competenza	0,00	0,00	0,00	0,00
E.2.01.01.02.015	Trasferimenti correnti da altre Amministrazioni Locali produttrici di servizi sanitari	0,00	previsioni di competenza	0,00	0,00	0,00	0,00
E.2.01.01.02.016	Trasferimenti correnti da Agenzie regionali per le erogazioni in agricoltura	0,00	previsioni di competenza	0,00	0,00	0,00	0,00
E.2.01.01.02.017	Trasferimenti correnti da altri enti e agenzie regionali e sub regionali	0,00	previsioni di competenza	0,00	0,00	0,00	0,00
E.2.01.01.02.018	Trasferimenti correnti da Consorzi di enti locali	0,00	previsioni di competenza	0,00	0,00	0,00	0,00
E.2.01.01.02.019	Trasferimenti correnti da Fondazioni e istituzioni liriche locali e da teatri stabili di iniziativa pubblica	0,00	previsioni di competenza	0,00	0,00	0,00	0,00
E.2.01.01.02.999	Trasferimenti correnti da altre Amministrazioni Locali n.a.c.	0,00	previsioni di competenza	0,00	0,00	0,00	0,00

TITOLO TIPOLOGIA	DENOMINAZIONE	RESIDUI PRESUNTI AL TERMINE DELL'ESERCIZIO PRECEDENTE QUELLO CUI SI RIFERISCE IL BILANCIO	PREVISIONI DELL'ANNO 2020	PREVISIONI DELL'ANNO 2021	PREVISIONI DELL'ANNO 2022	PREVISIONI DEFINITIVE DELL'ANNO PRECEDENTE QUELLO CUI SI RIFERISCE IL BILANCIO (3)
E.2.01.01.03.001	Trasferimenti correnti da INPS	0,00	0,00	0,00	0,00	0,00
			previsioni di competenza			
			previsioni di cassa			
E.2.01.01.03.002	Trasferimenti correnti da INAIL	0,00	0,00	0,00	0,00	0,00
			previsioni di competenza			
			previsioni di cassa			
E.2.01.01.03.999	Trasferimenti correnti da altri Enti di Previdenza n.a.c.	0,00	0,00	0,00	0,00	0,00
			previsioni di competenza			
			previsioni di cassa			
E.2.01.01.04.001	Trasferimenti correnti da organismi interni e/o unità locali della amministrazione	0,00	0,00	0,00	0,00	0,00
			previsioni di competenza			
			previsioni di cassa			
E.2.01.02.01.001	Trasferimenti correnti da famiglie	0,00	0,00	0,00	0,00	0,00
			previsioni di competenza			
			previsioni di cassa			
E.2.01.03.01.001	Sponsorizzazioni da imprese controllate	0,00	0,00	0,00	0,00	0,00
			previsioni di competenza			
			previsioni di cassa			
E.2.01.03.01.002	Sponsorizzazioni da altre imprese partecipate	0,00	0,00	0,00	0,00	0,00
			previsioni di competenza			
			previsioni di cassa			
E.2.01.03.01.999	Sponsorizzazioni da altre imprese	0,00	0,00	0,00	0,00	0,00
			previsioni di competenza			
			previsioni di cassa			
E.2.01.03.02.001	Altri trasferimenti correnti da imprese controllate	0,00	0,00	0,00	0,00	0,00
			previsioni di competenza			
			previsioni di cassa			

TITOLO TIPOLOGIA	DENOMINAZIONE	RESIDUI PRESUNTI AL TERMINE DELL'ESERCIZIO PRECEDENTE QUELLO CUI SI RIFERISCE IL BILANCIO	PREVISIONI DELL'ANNO 2020	PREVISIONI DELL'ANNO 2021	PREVISIONI DELL'ANNO 2022	PREVISIONI DEFINITIVE DELL'ANNO PRECEDENTE QUELLO CUI SI RIFERISCE IL BILANCIO (3)	
E.2.01.03.02.002	Altri trasferimenti correnti da altre imprese partecipate	0,00	0,00	0,00	0,00	0,00	previsioni di competenza
E.2.01.03.02.003	Altri trasferimenti correnti da imprese: pay-back sanità per il superamento del tetto della spesa farmaceutica territoriale	0,00	0,00	0,00	0,00	0,00	previsioni di competenza
E.2.01.03.02.004	Altri trasferimenti correnti da imprese: pay-back sanità per il superamento del tetto della spesa farmaceutica ospedaliera	0,00	0,00	0,00	0,00	0,00	previsioni di competenza
E.2.01.03.02.005	Altri trasferimenti correnti da imprese: ulteriore pay-back sanità	0,00	0,00	0,00	0,00	0,00	previsioni di competenza
E.2.01.03.02.999	Altri trasferimenti correnti da altre imprese	0,00	0,00	0,00	0,00	0,00	previsioni di competenza
E.2.01.04.01.001	Trasferimenti correnti da Istituzioni Sociali Private	0,00	0,00	0,00	0,00	0,00	previsioni di competenza
E.2.01.05.01.001	Trasferimenti correnti dall'Unione Europea	0,00	0,00	0,00	0,00	0,00	previsioni di competenza
E.2.01.05.02.001	Trasferimenti correnti dal Resto del Mondo	0,00	0,00	0,00	0,00	0,00	previsioni di competenza

TITOLO TIPOLOGIA	DENOMINAZIONE	RESIDUI PRESUNTI AL TERMINE DELL'ESERCIZIO PRECEDENTE QUELLO CUI SI RIFERISCE IL BILANCIO	PREVISIONI DELL'ANNO 2020	PREVISIONI DELL'ANNO 2021	PREVISIONI DELL'ANNO 2022	PREVISIONI DEFINITIVE DELL'ANNO PRECEDENTE QUELLO CUI SI RIFERISCE IL BILANCIO (3)			
							0,00	0,00	100.000,00
Totale	E.2.00.00.00.000	Trasferimenti correnti	0,00	previsioni di competenza	60.000,00	60.000,00	100.000,00	0,00	0,00
				previsioni di cassa	60.000,00	60.000,00	0,00	0,00	0,00
Totale titolo	E.2.00.00.00.000	Trasferimenti correnti	0,00	previsioni di competenza	60.000,00	60.000,00	100.000,00	0,00	0,00
				previsioni di cassa	60.000,00	60.000,00	0,00	0,00	0,00
E.3.00.00.00.000 Entrate extratributarie									
E.3.01.00.00.000	Vendita di beni e servizi e proventi derivanti dalla gestione dei beni	3.238.645,45	3.400.000,00	previsioni di competenza	3.400.000,00	3.400.000,00	3.631.000,00	3.631.000,00	3.631.000,00
				previsioni di cassa	7.120.545,12	7.120.545,12	6.638.635,45		
E.3.01.01.001	Proventi dalla vendita di beni di consumo	0,00	0,00	previsioni di competenza	0,00	0,00	0,00	0,00	0,00
				previsioni di cassa	0,00	0,00	0,00	0,00	0,00
E.3.01.01.002	Proventi dalla vendita di medicinali e altri beni di consumo sanitario	0,00	0,00	previsioni di competenza	0,00	0,00	0,00	0,00	0,00
				previsioni di cassa	0,00	0,00	0,00	0,00	0,00
E.3.01.01.003	Proventi dalla vendita di flora e fauna	0,00	0,00	previsioni di competenza	0,00	0,00	0,00	0,00	0,00
				previsioni di cassa	0,00	0,00	0,00	0,00	0,00
E.3.01.01.004	Proventi da energia, acqua, gas e riscaldamento	0,00	0,00	previsioni di competenza	0,00	0,00	0,00	0,00	0,00
				previsioni di cassa	0,00	0,00	0,00	0,00	0,00

TITOLO TIPOLOGIA	DENOMINAZIONE	RESIDUI PRESUNTI AL TERMINE DELL'ESERCIZIO PRECEDENTE QUELLO CUI SI RIFERISCE IL BILANCIO		PREVISIONI DELL'ANNO PRECEDENTE QUELLO CUI SI RIFERISCE IL BILANCIO (3)	PREVISIONI DELL'ANNO 2020	PREVISIONI DELL'ANNO 2021	PREVISIONI DELL'ANNO 2022
E.3.01.01.01.999	Proventi da vendita di beni n.a.c.	0,00	previsoni di competenza	0,00	0,00	0,00	0,00
E.3.01.02.01.001	Proventi da alberghi	0,00	previsoni di competenza	0,00	0,00	0,00	0,00
E.3.01.02.01.002	Proventi da asili nido	0,00	previsoni di competenza	0,00	0,00	0,00	0,00
E.3.01.02.01.003	Proventi da convitti, colonie, ostelli, stabilimenti termali	0,00	previsoni di competenza	0,00	0,00	0,00	0,00
E.3.01.02.01.004	Proventi da corsi extrascolastici	0,00	previsoni di competenza	0,00	0,00	0,00	0,00
E.3.01.02.01.005	Proventi da giardini zoologici	0,00	previsoni di competenza	0,00	0,00	0,00	0,00
E.3.01.02.01.006	Proventi da impianti sportivi	0,00	previsoni di competenza	0,00	0,00	0,00	0,00
E.3.01.02.01.007	Proventi da mattatoi	0,00	previsoni di competenza	0,00	0,00	0,00	0,00
E.3.01.02.01.008	Proventi da mense	0,00	previsoni di competenza	0,00	0,00	0,00	0,00

TITOLO TIPOLOGIA	DENOMINAZIONE	RESIDUI PRESUNTI AL TERMINE DELL'ESERCIZIO PRECEDENTE QUELLO CUI SI RIFERISCE IL BILANCIO		PREVISIONI DELL'ANNO PRECEDENTE QUELLO CUI SI RIFERISCE IL BILANCIO (3)	PREVISIONI DELL'ANNO 2020	PREVISIONI DELL'ANNO 2021	PREVISIONI DELL'ANNO 2022
E.3.01.02.01.009	Proventi da mercati e fiere	0,00	previsioni di competenza	0,00	0,00	0,00	0,00
E.3.01.02.01.010	Proventi da pesa pubblica	0,00	previsioni di cassa	0,00	0,00	0,00	0,00
E.3.01.02.01.011	Proventi da servizi turistici	0,00	previsioni di competenza	0,00	0,00	0,00	0,00
E.3.01.02.01.012	Proventi da spurgo pozzi neri	0,00	previsioni di competenza	0,00	0,00	0,00	0,00
E.3.01.02.01.013	Proventi da teatri, musei, spettacoli, mostre	0,00	previsioni di competenza	0,00	0,00	0,00	0,00
E.3.01.02.01.014	Proventi da trasporti funebri, pompe funebri, illuminazione votiva	0,00	previsioni di competenza	0,00	0,00	0,00	0,00
E.3.01.02.01.015	Proventi da trasporto carni macellate	0,00	previsioni di competenza	0,00	0,00	0,00	0,00
E.3.01.02.01.016	Proventi da trasporto scolastico	0,00	previsioni di competenza	0,00	0,00	0,00	0,00
E.3.01.02.01.017	Proventi da strutture residenziali per anziani	0,00	previsioni di competenza	0,00	0,00	0,00	0,00

TITOLO TIPOLOGIA	DENOMINAZIONE	RESIDUI PRESUNTI AL TERMINE DELL'ESERCIZIO PRECEDENTE QUELLO CUI SI RIFERISCE IL BILANCIO	PREVISIONI DI COMPETENZA	PREVISIONI DELL'ANNO PRECEDENTE QUELLO CUI SI RIFERISCE IL BILANCIO (3)	PREVISIONI DELL'ANNO 2020	PREVISIONI DELL'ANNO 2021	PREVISIONI DELL'ANNO 2022
E.3.01.02.01.018	Proventi dall'uso di locali adibiti stabilmente ed esclusivamente a riunioni non istituzionali	0,00	previsioni di competenza	0,00	0,00	0,00	0,00
E.3.01.02.01.019	Proventi da bagni pubblici	0,00	previsioni di competenza	0,00	0,00	0,00	0,00
E.3.01.02.01.020	Proventi da parcheggi custoditi e parchimetri	0,00	previsioni di competenza	0,00	0,00	0,00	0,00
E.3.01.02.01.021	Tariffa smaltimento rifiuti solidi urbani	0,00	previsioni di competenza	0,00	0,00	0,00	0,00
E.3.01.02.01.022	Proventi da servizi di accesso a banche dati e pubblicazioni on line	0,00	previsioni di competenza	0,00	0,00	0,00	0,00
E.3.01.02.01.023	Proventi da servizi per formazione e addestramento	0,00	previsioni di competenza	0,00	0,00	0,00	0,00
E.3.01.02.01.024	Proventi da servizi sanitari	0,00	previsioni di competenza	0,00	0,00	0,00	0,00
E.3.01.02.01.025	Entrate per mobilità sanitaria attiva	0,00	previsioni di competenza	0,00	0,00	0,00	0,00
E.3.01.02.01.026	Proventi da licenze d'uso per software	0,00	previsioni di competenza	0,00	0,00	0,00	0,00

TITOLO TIPOLOGIA	DENOMINAZIONE	RESIDUI PRESUNTI AL TERMINE DELL'ESERCIZIO PRECEDENTE QUELLO CUI SI RIFERISCE IL BILANCIO	PREVISIONI DELL'ANNO PRECEDENTE QUELLO CUI SI RIFERISCE IL BILANCIO (3)	PREVISIONI		
				DELL'ANNO 2020	DELL'ANNO 2021	DELL'ANNO 2022
E.3.01.02.01.027	Proventi da consulenze	0,00	10.000,00	10.000,00	10.000,00	10.000,00
E.3.01.02.01.028	Proventi da servizi informatici	0,00	10.000,00	10.000,00	0,00	0,00
E.3.01.02.01.029	Proventi da servizi di copia e stampa	0,00	0,00	0,00	0,00	0,00
E.3.01.02.01.030	Proventi da servizi ispettivi e controllo	0,00	0,00	0,00	0,00	0,00
E.3.01.02.01.031	Proventi da servizi di arbitrato e collaudi	0,00	0,00	0,00	0,00	0,00
E.3.01.02.01.032	Proventi da diritti di segreteria e rogito	0,00	0,00	0,00	0,00	0,00
E.3.01.02.01.033	Proventi da rilascio documenti e diritti di cancelleria	0,00	20.000,00	20.000,00	20.000,00	20.000,00
E.3.01.02.01.035	Proventi da autorizzazioni	0,00	0,00	0,00	0,00	0,00
E.3.01.02.01.036	Proventi da attività di monitoraggio e controllo ambientale	0,00	0,00	0,00	0,00	0,00

TITOLO TIPOLOGIA	DENOMINAZIONE	RESIDUI PRESUNTI AL TERMINE DELL'ESERCIZIO PRECEDENTE QUELLO CUI SI RIFERISCE IL BILANCIO	PREVISIONI DELL'ANNO PRECEDENTE QUELLO CUI SI RIFERISCE IL BILANCIO (3)	PREVISIONI		
				DELL'ANNO 2020	DELL'ANNO 2021	DELL'ANNO 2022
E.3.01.02.01.999	Proventi da servizi n.a.c.	95.611,90	250.000,00	250.000,00	250.000,00	250.000,00
E.3.01.03.01.001	Diritti reali di godimento	0,00	612.366,38	345.611,90	0,00	0,00
E.3.01.03.01.002	Canone occupazione spazi e aree pubbliche	0,00	0,00	0,00	0,00	0,00
E.3.01.03.01.003	Proventi da concessioni su beni	10,00	0,00	0,00	0,00	0,00
E.3.01.03.02.001	Fitti di terreni e diritti di sfruttamento di giacimenti e risorse naturali	0,00	1.000,00	1.000,00	1.000,00	1.000,00
E.3.01.03.02.002	Noleggi e locazioni di altri beni immobili	3.143.023,55	17.000,00	1.000,00	3.350.000,00	3.350.000,00
E.3.01.03.02.003	Noleggi e locazioni di beni mobili	0,00	6.461.178,74	6.262.023,55	0,00	0,00
Totale	E.3.00.00.00.000 Entrate extratributarie	3.238.645,45	3.400.000,00	3.631.000,00	3.631.000,00	3.631.000,00
tipologia	previsivi di competenza	previsivi di competenza	7.120.545,12	6.638.635,45		

TITOLO TIPOLOGIA	DENOMINAZIONE	RESIDUI PRESUNTI AL TERMINE DELL'ESERCIZIO PRECEDENTE QUELLO CUI SI RIFERISCE IL BILANCIO	PREVISIONI DELL'ANNO PRECEDENTE QUELLO CUI SI RIFERISCE IL BILANCIO (3)	PREVISIONI DELL'ANNO		
				2020	2021	2022
E.3.02.00.00.000	Proventi derivanti dall'attività di controllo e repressione delle irregolarità e degli illeciti	0,00	0,00	0,00	0,00	0,00
E.3.02.01.01.001	Proventi da multe, ammende, sanzioni e oblazioni a carico delle amministrazioni pubbliche	0,00	0,00	0,00	0,00	0,00
E.3.02.01.02.001	Proventi da risarcimento danni a carico delle amministrazioni pubbliche	0,00	0,00	0,00	0,00	0,00
E.3.02.01.99.001	Altre entrate derivanti dall'attività di controllo e repressione di irregolarità e illeciti delle amministrazioni pubbliche n.a.c.	0,00	0,00	0,00	0,00	0,00
E.3.02.02.01.001	Proventi da multe, ammende, sanzioni e oblazioni a carico delle famiglie	0,00	0,00	0,00	0,00	0,00
E.3.02.02.02.001	Proventi da risarcimento danni a carico delle famiglie	0,00	0,00	0,00	0,00	0,00
E.3.02.02.99.001	Altre entrate derivanti dall'attività di controllo e repressione di irregolarità e illeciti delle famiglie n.a.c.	0,00	0,00	0,00	0,00	0,00
E.3.02.03.01.001	Proventi da multe, ammende, sanzioni e oblazioni a carico delle imprese	0,00	0,00	0,00	0,00	0,00
E.3.02.03.02.001	Proventi da risarcimento danni a carico delle imprese	0,00	0,00	0,00	0,00	0,00

TITOLO TIPOLOGIA	DENOMINAZIONE	RESIDUI PRESUNTI AL TERMINE DELL'ESERCIZIO PRECEDENTE QUELLO CUI SI RIFERISCE IL BILANCIO		PREVISIONI DELL'ANNO PRECEDENTE QUELLO CUI SI RIFERISCE IL BILANCIO (3)	PREVISIONI DELL'ANNO 2020	PREVISIONI DELL'ANNO 2021	PREVISIONI DELL'ANNO 2022
E.3.02.03.99.001	Altre entrate derivanti dall'attività di controllo e repressione delle irregolarità e degli illeciti delle imprese n.a.c.	0,00	previsioni di competenza	0,00	0,00	0,00	0,00
E.3.02.04.01.001	Proventi da multe, ammende, sanzioni e obbligazioni a carico delle Istituzioni Sociali Private	0,00	previsioni di competenza	0,00	0,00	0,00	0,00
E.3.02.04.02.001	Proventi da risarcimento danni a carico delle Istituzioni Sociali Private	0,00	previsioni di competenza	0,00	0,00	0,00	0,00
E.3.02.04.99.001	Altre entrate derivanti dall'attività di controllo e repressione delle irregolarità e degli illeciti delle Istituzioni Sociali Private n.a.c.	0,00	previsioni di competenza	0,00	0,00	0,00	0,00
Totale tipologia	E.3.00.00.00.000 Entrate extratributarie	0,00	previsioni di competenza	0,00	0,00	0,00	0,00
E.3.03.00.00.000	Interessi attivi	3.773.017,41	previsioni di competenza	421.270,00	445.110,00	471.000,00	471.000,00
E.3.03.01.01.001	Interessi attivi da titoli obbligazionari a breve termine emessi da Amministrazioni Centrali	0,00	previsioni di competenza	0,00	0,00	0,00	0,00
E.3.03.01.01.002	Interessi attivi da titoli obbligazionari a breve termine emessi da Amministrazioni locali	0,00	previsioni di competenza	0,00	0,00	0,00	0,00
				4.218.127,41			
				4.576.575,04			

TITOLO TIPOLOGIA	DENOMINAZIONE	RESIDUI PRESUNTI AL TERMINE DELL'ESERCIZIO PRECEDENTE QUELLO CUI SI RIFERISCE IL BILANCIO	PREVISIONI DELL'ANNO PRECEDENTE QUELLO CUI SI RIFERISCE IL BILANCIO (3)	PREVISIONI DELL'ANNO 2020	PREVISIONI DELL'ANNO 2021	PREVISIONI DELL'ANNO 2022
E.3.03.01.01.003	Interessi attivi da titoli obbligazionari a breve termine emessi da altri soggetti residenti	0,00	0,00	0,00	0,00	0,00
E.3.03.01.01.004	Interessi attivi da titoli obbligazionari a breve termine emessi da soggetti non residenti	0,00	0,00	0,00	0,00	0,00
E.3.03.01.02.001	Interessi attivi da finanziamenti a breve termine concessi a Amministrazioni Centrali	0,00	0,00	0,00	0,00	0,00
E.3.03.01.02.002	Interessi attivi da finanziamenti a breve termine concessi a Amministrazioni locali	0,00	0,00	0,00	0,00	0,00
E.3.03.01.02.003	Interessi attivi da finanziamenti a breve termine concessi a Enti di previdenza	0,00	0,00	0,00	0,00	0,00
E.3.03.01.02.004	Interessi attivi da finanziamenti a breve termine concessi a imprese controllate	0,00	0,00	0,00	0,00	0,00
E.3.03.01.02.005	Interessi attivi da finanziamenti a breve termine concessi a altre imprese partecipate	0,00	0,00	0,00	0,00	0,00
E.3.03.01.02.006	Interessi attivi da finanziamenti a breve termine concessi a altre imprese	0,00	0,00	0,00	0,00	0,00
E.3.03.01.02.999	Interessi attivi da finanziamenti a breve termine concessi a altri soggetti	0,00	0,00	0,00	0,00	0,00

TITOLO TIPOLOGIA	DENOMINAZIONE	RESIDUI PRESUNTI AL TERMINE DELL'ESERCIZIO PRECEDENTE QUELLO CUI SI RIFERISCE IL BILANCIO	PREVISIONI DELL'ANNO PRECEDENTE QUELLO CUI SI RIFERISCE IL BILANCIO (3)	PREVISIONI		
				DELL'ANNO 2020	DELL'ANNO 2021	DELL'ANNO 2022
E.3.03.02.01.001	Interessi attivi da titoli obbligazionari a medio - lungo termine emessi da Amministrazioni Centrali	0,00	0,00	0,00	0,00	0,00
E.3.03.02.01.002	Interessi attivi da titoli obbligazionari a medio - lungo termine emessi da Amministrazioni Locali	0,00	0,00	0,00	0,00	0,00
E.3.03.02.01.003	Interessi attivi da titoli obbligazionari a medio - lungo termine emessi da altri soggetti residenti	3.731.736,47	418.000,00	442.000,00	468.000,00	468.000,00
E.3.03.02.01.004	Interessi attivi da titoli obbligazionari a medio - lungo termine emessi da soggetti non residenti	0,00	4.567.362,58	4.173.736,47	0,00	0,00
E.3.03.02.02.001	Interessi attivi da finanziamenti a medio lungo termine concessi a Amministrazioni Centrali	0,00	0,00	0,00	0,00	0,00
E.3.03.02.02.002	Interessi attivi da finanziamenti a medio lungo termine concessi a Amministrazioni Locali	0,00	0,00	0,00	0,00	0,00
E.3.03.02.02.003	Interessi attivi da finanziamenti a medio lungo termine concessi a Enti previdenziali	0,00	0,00	0,00	0,00	0,00
E.3.03.02.02.004	Interessi attivi da finanziamenti a medio lungo termine concessi a imprese controllate	0,00	0,00	0,00	0,00	0,00
E.3.03.02.02.005	Interessi attivi da finanziamenti a medio lungo termine concessi a altre imprese partecipate	0,00	0,00	0,00	0,00	0,00

TITOLO TIPOLOGIA	DENOMINAZIONE	RESIDUI PRESUNTI AL TERMINE DELL'ESERCIZIO PRECEDENTE QUELLO CUI SI RIFERISCE IL BILANCIO		PREVISIONI DELL'ANNO PRECEDENTE QUELLO CUI SI RIFERISCE IL BILANCIO (3)	PREVISIONI DELL'ANNO 2020	PREVISIONI DELL'ANNO 2021	PREVISIONI DELL'ANNO 2022
E.3.03.02.02.999	Interessi attivi da finanziamenti a medio lungo termine concessi a altri soggetti	1.911,67	previsioni di competenza	2.000,00	2.000,00	2.000,00	2.000,00
E.3.03.03.01.001	Flussi periodici netti in entrata	0,00	previsioni di competenza	4.242,13	3.911,67	0,00	0,00
E.3.03.03.01.002	Entrate per chiusura anticipata di operazioni in essere	0,00	previsioni di competenza	0,00	0,00	0,00	0,00
E.3.03.03.02.001	Interessi attivi di mora da Amministrazioni Centrali	0,00	previsioni di competenza	0,00	0,00	0,00	0,00
E.3.03.03.02.002	Interessi attivi di mora da Amministrazioni Locali	0,00	previsioni di competenza	0,00	0,00	0,00	0,00
E.3.03.03.02.003	Interessi attivi di mora da Enti previdenziali	0,00	previsioni di competenza	0,00	0,00	0,00	0,00
E.3.03.03.02.999	Interessi attivi di mora da altri soggetti	39.369,27	previsioni di competenza	770,00	610,00	500,00	500,00
E.3.03.03.03.001	Interessi attivi da conti della tesoreria dello Stato o di altre Amministrazioni pubbliche	0,00	previsioni di competenza	3.605,82	39.979,27	0,00	0,00
			previsioni di competenza	0,00	0,00	0,00	0,00
			previsioni di competenza	0,00	0,00	0,00	0,00

TITOLO TIPOLOGIA	DENOMINAZIONE	RESIDUI PRESUNTI AL TERMINE DELL'ESERCIZIO PRECEDENTE QUELLO CUI SI RIFERISCE IL BILANCIO		PREVISIONI DELL'ANNO PRECEDENTE QUELLO CUI SI RIFERISCE IL BILANCIO (3)	PREVISIONI DELL'ANNO 2020	PREVISIONI DELL'ANNO 2021	PREVISIONI DELL'ANNO 2022
E.3.03.03.04.001	Interessi attivi da depositi bancari o postali	0,00	previsioni di competenza	500,00	500,00	500,00	500,00
E.3.03.03.99.001	Altri interessi attivi da Amministrazioni Centrali	0,00	previsioni di cassa	1.364,51	500,00		
E.3.03.03.99.002	Altri interessi attivi da Amministrazioni Locali	0,00	previsioni di competenza	0,00	0,00	0,00	0,00
E.3.03.03.99.003	Altri interessi attivi da Enti previdenziali	0,00	previsioni di competenza	0,00	0,00	0,00	0,00
E.3.03.03.99.999	Altri interessi attivi da altri soggetti	0,00	previsioni di competenza	0,00	0,00	0,00	0,00
Totale	E.3.00.00.00.000 Entrate extratributarie	3.773.017,41	previsioni di competenza	421.270,00	445.110,00	471.000,00	471.000,00
			previsioni di cassa	4.576.575,04	4.218.127,41		
E.3.04.00.00.000	Altre entrate da redditi da capitale	0,00	previsioni di competenza	0,00	0,00	0,00	0,00
E.3.04.01.01.001	Rendimenti da fondi immobiliari	0,00	previsioni di competenza	0,00	0,00	0,00	0,00
			previsioni di cassa	0,00	0,00		

TITOLO TIPOLOGIA	DENOMINAZIONE	RESIDUI PRESUNTI AL TERMINE DELL'ESERCIZIO PRECEDENTE QUELLO CUI SI RIFERISCE IL BILANCIO	PREVISIONI DELL'ANNO PRECEDENTE QUELLO CUI SI RIFERISCE IL BILANCIO (3)	PREVISIONI DELL'ANNO 2020	PREVISIONI DELL'ANNO 2021	PREVISIONI DELL'ANNO 2022
E.3.04.01.02.999	Rendimenti da altri fondi comuni di investimento	0,00	0,00	0,00	0,00	0,00
E.3.04.02.01.001	Entrate derivanti dalla distribuzione di dividendi da imprese controllate incluse nelle Amministrazioni Centrali	0,00	0,00	0,00	0,00	0,00
E.3.04.02.01.002	Entrate derivanti dalla distribuzione di dividendi da altre imprese partecipate incluse nelle Amministrazioni Centrali	0,00	0,00	0,00	0,00	0,00
E.3.04.02.01.003	Entrate derivanti dalla distribuzione di dividendi da altre imprese incluse nelle Amministrazioni Centrali	0,00	0,00	0,00	0,00	0,00
E.3.04.02.02.001	Entrate derivanti dalla distribuzione di dividendi da imprese controllate incluse nelle Amministrazioni Locali	0,00	0,00	0,00	0,00	0,00
E.3.04.02.02.002	Entrate derivanti dalla distribuzione di dividendi da altre imprese partecipate incluse nelle Amministrazioni Locali	0,00	0,00	0,00	0,00	0,00
E.3.04.02.02.003	Entrate derivanti dalla distribuzione di dividendi da altre imprese incluse nelle Amministrazioni Locali	0,00	0,00	0,00	0,00	0,00
E.3.04.02.03.001	Entrate derivanti dalla distribuzione di dividendi da imprese controllate non incluse in amministrazioni pubbliche	0,00	0,00	0,00	0,00	0,00
E.3.04.02.03.002	Entrate derivanti dalla distribuzione di dividendi da altre imprese partecipate non incluse in amministrazioni pubbliche	0,00	0,00	0,00	0,00	0,00

TITOLO TIPOLOGIA	DENOMINAZIONE	RESIDUI PRESUNTI AL TERMINE DELL'ESERCIZIO PRECEDENTE QUELLO CUI SI RIFERISCE IL BILANCIO		PREVISIONI DELL'ANNO PRECEDENTE QUELLO CUI SI RIFERISCE IL BILANCIO (3)	PREVISIONI DELL'ANNO 2020	PREVISIONI DELL'ANNO 2021	PREVISIONI DELL'ANNO 2022
E.3.04.02.03.999	Entrate derivanti dalla distribuzione di dividendi da altre imprese non incluse in amministrazioni pubbliche	0,00	previsioni di competenza	0,00	0,00	0,00	0,00
E.3.04.03.01.001	Entrate derivanti dalla distribuzione di utili e avanzi	0,00	previsioni di competenza	0,00	0,00	0,00	0,00
E.3.04.99.99.999	Altre entrate da redditi da capitale n.a.c.	0,00	previsioni di competenza	0,00	0,00	0,00	0,00
Totale	E.3.00.00.00.000 Entrate extratributarie	0,00	previsioni di competenza	0,00	0,00	0,00	0,00
			previsioni di cassa	0,00	0,00	0,00	0,00
E.3.05.00.00.000	Rimborsi e altre entrate correnti	1.128.251,16	previsioni di competenza	2.309.000,00	2.355.000,00	2.355.000,00	2.355.000,00
			previsioni di cassa	4.715.786,86	3.433.251,16		
E.3.05.01.01.001	Indennizzi di assicurazione su beni immobili	0,00	previsioni di competenza	5.000,00	5.000,00	5.000,00	5.000,00
E.3.05.01.01.002	Indennizzi di assicurazione su beni mobili	0,00	previsioni di competenza	0,00	0,00	0,00	0,00
E.3.05.01.01.999	Altri indennizzi di assicurazione contro i danni	0,00	previsioni di competenza	0,00	0,00	0,00	0,00
			previsioni di cassa	0,00	0,00	0,00	0,00

TITOLO TIPOLOGIA	DENOMINAZIONE	RESIDUI PRESUNTI AL TERMINE DELL'ESERCIZIO PRECEDENTE QUELLO CUI SI RIFERISCE IL BILANCIO	PREVISIONI DELL'ANNO 2020	PREVISIONI DELL'ANNO 2021	PREVISIONI DELL'ANNO 2022	PREVISIONI DEFINITIVE DELL'ANNO PRECEDENTE QUELLO CUI SI RIFERISCE IL BILANCIO (3)
E.3.05.01.99.999	Altri indennizzi di assicurazione n.a.c.	0,00	0,00	0,00	0,00	0,00
E.3.05.02.01.001	Rimborsi ricevuti per spese di personale (comando, distacco, fuori ruolo, convenzioni, ecc...)	2.276,33	0,00	0,00	0,00	4.000,00
E.3.05.02.02.001	Entrate per rimborsi di imposte indirette	0,00	2.276,33	0,00	0,00	4.000,00
E.3.05.02.02.002	Entrate da rimborsi di IVA a credito	0,00	0,00	0,00	0,00	0,00
E.3.05.02.02.003	Entrate da rimborsi di imposte dirette	140.268,07	0,00	0,00	0,00	0,00
E.3.05.02.03.001	Entrate da rimborsi, recuperi e restituzioni di somme non dovute o incassate in eccesso da Amministrazioni Centrali	0,00	140.268,07	0,00	0,00	186.538,00
E.3.05.02.03.002	Entrate da rimborsi, recuperi e restituzioni di somme non dovute o incassate in eccesso da Amministrazioni Locali	24.911,93	0,00	0,00	0,00	0,00
E.3.05.02.03.003	Entrate da rimborsi, recuperi e restituzioni di somme non dovute o incassate in eccesso da Enti Previdenziali	0,00	24.911,93	0,00	0,00	0,00
E.3.05.02.03.004	Entrate da rimborsi, recuperi e restituzioni di somme non dovute o incassate in eccesso da Famiglie	931.210,86	1.750.000,00	1.750.000,00	1.750.000,00	1.700.000,00
			2.631.210,86	1.750.000,00	1.750.000,00	3.179.910,54

TITOLO TIPOLOGIA	DENOMINAZIONE	RESIDUI PRESUNTI AL TERMINE DELL'ESERCIZIO PRECEDENTE QUELLO CUI SI RIFERISCE IL BILANCIO		PREVISIONI DELL'ANNO PRECEDENTE QUELLO CUI SI RIFERISCE IL BILANCIO (3)	PREVISIONI DELL'ANNO 2020	PREVISIONI DELL'ANNO 2021	PREVISIONI DELL'ANNO 2022
E.3.05.02.03.005	Entrate da rimborsi, recuperi e restituzioni di somme non dovute o incassate in eccesso da Imprese	481,14	previsioni di competenza	0,00	0,00	0,00	0,00
E.3.05.02.03.006	Entrate da rimborsi, recuperi e restituzioni di somme non dovute o incassate in eccesso da ISP	0,00	previsioni di competenza	0,00	481,14	0,00	0,00
E.3.05.02.03.007	Entrate derivanti dal divieto di cumulo	0,00	previsioni di competenza	0,00	0,00	0,00	0,00
E.3.05.02.04.001	Incassi per azioni di rivalsa nei confronti di terzi	0,00	previsioni di competenza	0,00	0,00	0,00	0,00
E.3.05.02.04.002	Incassi per azioni di surroga nei confronti di terzi	0,00	previsioni di competenza	0,00	0,00	0,00	0,00
E.3.05.99.02.001	Fondi incentivanti il personale (legge Merloni)	0,00	previsioni di competenza	0,00	0,00	0,00	0,00
E.3.05.99.03.001	Entrate per sterilizzazione Inversione contabile IVA (reverse charge)	1.891,61	previsioni di competenza	100.000,00	100.000,00	100.000,00	100.000,00
E.3.05.99.99.999	Altre entrate correnti n.a.c.	27.211,22	previsioni di competenza	170.479,86	101.891,61	500.000,00	500.000,00
			previsioni di competenza	1.169.858,46	527.211,22		

TITOLO TIPOLOGIA	DENOMINAZIONE	RESIDUI PRESUNTI AL TERMINE DELL'ESERCIZIO PRECEDENTE QUELLO CUI SI RIFERISCE IL BILANCIO	PREVISIONI DELL'ANNO PRECEDENTE QUELLO CUI SI RIFERISCE IL BILANCIO (3)	PREVISIONI DELL'ANNO		
				2020	2021	2022
Totale	E.3.00.00.00.000 Entrate extratributarie	1.128.251,16 previsioni di competenza	2.309.000,00	2.355.000,00	2.355.000,00	2.355.000,00
		previsioni di cassa	4.715.786,86	3.433.251,16		
Totale titolo	E.3.00.00.00.000 Entrate extratributarie	8.139.914,02 previsioni di competenza	6.130.270,00	6.431.110,00	6.457.000,00	6.457.000,00
		previsioni di cassa	16.412.907,02	14.290.014,02		
E.4.00.00.00.000 Entrate in conto capitale						
E.4.01.00.00.000	Tributi in conto capitale	0,00	0,00	0,00	0,00	0,00
E.4.01.01.01.001	Condoni edilizi e sanatoria opere edilizie abusive	0,00	0,00	0,00	0,00	0,00
E.4.01.01.99.999	Altre imposte in conto capitale relative a condoni e sanatorie n.a.c.	0,00	0,00	0,00	0,00	0,00
E.4.01.02.99.999	Altre imposte in conto capitale n.a.c.	0,00	0,00	0,00	0,00	0,00
Totale	E.4.00.00.00.000 Entrate in conto capitale	0,00	0,00	0,00	0,00	0,00
		previsioni di competenza	0,00	0,00	0,00	0,00
		previsioni di cassa	0,00	0,00	0,00	0,00

TITOLO TIPOLOGIA	DENOMINAZIONE	RESIDUI PRESUNTI AL TERMINE DELL'ESERCIZIO PRECEDENTE QUELLO CUI SI RIFERISCE IL BILANCIO	PREVISIONI DELL'ANNO PRECEDENTE QUELLO CUI SI RIFERISCE IL BILANCIO (3)	PREVISIONI DELL'ANNO 2020	PREVISIONI DELL'ANNO 2021	PREVISIONI DELL'ANNO 2022
E.4.02.00.00.000	Contributi agli investimenti	0,00	590.000,00	2.210.000,00	0,00	0,00
E.4.02.01.01.001	Contributi agli investimenti da Ministeri	0,00	590.000,00	0,00	0,00	0,00
E.4.02.01.01.002	Contributi agli investimenti da Ministero dell'Istruzione - Istituzioni Scolastiche	0,00	0,00	0,00	0,00	0,00
E.4.02.01.01.003	Contributi agli investimenti da Presidenza del Consiglio dei Ministri	0,00	0,00	0,00	0,00	0,00
E.4.02.01.01.004	Contributi agli investimenti da Organi Costituzionali e di rilievo costituzionale	0,00	0,00	0,00	0,00	0,00
E.4.02.01.01.005	Contributi agli investimenti da Agenzie Fiscali	0,00	0,00	0,00	0,00	0,00
E.4.02.01.01.006	Contributi agli investimenti da enti di regolazione dell'attività economica	0,00	0,00	0,00	0,00	0,00
E.4.02.01.01.007	Contributi agli investimenti da Gruppo Equitalia	0,00	0,00	0,00	0,00	0,00
E.4.02.01.01.008	Contributi agli investimenti da Anas S.p.A.	0,00	0,00	0,00	0,00	0,00

TITOLO TIPOLOGIA	DENOMINAZIONE	RESIDUI PRESUNTI AL TERMINE DELL'ESERCIZIO PRECEDENTE QUELLO CUI SI RIFERISCE IL BILANCIO	PREVISIONI DELL'ANNO PRECEDENTE QUELLO CUI SI RIFERISCE IL BILANCIO (3)	PREVISIONI DELL'ANNO 2020	PREVISIONI DELL'ANNO 2021	PREVISIONI DELL'ANNO 2022
E.4.02.01.01.009	Contributi agli investimenti da altri enti centrali produttori di servizi economici	0,00	0,00	0,00	0,00	0,00
			previsioni di competenza			
E.4.02.01.01.010	Contributi agli investimenti da autorità amministrative indipendenti	0,00	0,00	0,00	0,00	0,00
			previsioni di cassa			
E.4.02.01.01.011	Contributi agli investimenti da enti centrali a struttura associativa	0,00	0,00	0,00	0,00	0,00
			previsioni di competenza			
E.4.02.01.01.012	Contributi agli investimenti da enti centrali produttori di servizi assistenziali, ricreativi e culturali	0,00	0,00	0,00	0,00	0,00
			previsioni di competenza			
E.4.02.01.01.013	Contributi agli investimenti da enti e istituzioni centrali di ricerca e istituti e stazioni sperimentali per la ricerca	0,00	0,00	0,00	0,00	0,00
			previsioni di competenza			
E.4.02.01.01.014	Contributo agli investimenti da Ministeri - finanziamento degli investimenti sanitari ai sensi dell'articolo 20 della legge 67/1988	0,00	0,00	0,00	0,00	0,00
			previsioni di competenza			
E.4.02.01.01.999	Contributi agli investimenti da altre Amministrazioni Centrali n.a.c.	0,00	0,00	0,00	0,00	0,00
			previsioni di competenza			
E.4.02.01.02.001	Contributi agli investimenti da Regioni e province autonome	0,00	190.000,00	0,00	0,00	0,00
			previsioni di competenza			
E.4.02.01.02.002	Contributi agli investimenti da Province	0,00	190.000,00	0,00	0,00	0,00
			previsioni di competenza			
			previsioni di cassa			

TITOLO TIPOLOGIA	DENOMINAZIONE	RESIDUI PRESUNTI AL TERMINE DELL'ESERCIZIO PRECEDENTE QUELLO CUI SI RIFERISCE IL BILANCIO	PREVISIONI DELL'ANNO PRECEDENTE QUELLO CUI SI RIFERISCE IL BILANCIO (3)	PREVISIONI		
				DELL'ANNO 2020	DELL'ANNO 2021	DELL'ANNO 2022
E.4.02.01.02.003	Contributi agli investimenti da Comuni	0,00	400.000,00	2.210.000,00	0,00	0,00
				previsioni di competenza		
E.4.02.01.02.004	Contributi agli investimenti da Città metropolitane e Roma capitale	0,00	400.000,00	0,00	0,00	0,00
				previsioni di cassa		
E.4.02.01.02.005	Contributi agli investimenti da Unioni di Comuni	0,00	0,00	0,00	0,00	0,00
				previsioni di competenza		
E.4.02.01.02.006	Contributi agli investimenti da Comunità Montane	0,00	0,00	0,00	0,00	0,00
				previsioni di cassa		
E.4.02.01.02.007	Contributi agli investimenti da Camere di Commercio	0,00	0,00	0,00	0,00	0,00
				previsioni di competenza		
E.4.02.01.02.008	Contributi agli investimenti da Università	0,00	0,00	0,00	0,00	0,00
				previsioni di cassa		
E.4.02.01.02.009	Contributi agli investimenti da Parchi nazionali e consorzi ed enti autonomi gestori di parchi e aree naturali protette	0,00	0,00	0,00	0,00	0,00
				previsioni di competenza		
E.4.02.01.02.010	Contributi agli investimenti da Autorità Portuali	0,00	0,00	0,00	0,00	0,00
				previsioni di cassa		
E.4.02.01.02.011	Contributi agli investimenti da Aziende sanitarie locali	0,00	0,00	0,00	0,00	0,00
				previsioni di competenza		
				previsioni di cassa		

TITOLO TIPOLOGIA	DENOMINAZIONE	RESIDUI PRESUNTI AL TERMINE DELL'ESERCIZIO PRECEDENTE QUELLO CUI SI RIFERISCE IL BILANCIO	PREVISIONI DELL'ANNO PRECEDENTE QUELLO CUI SI RIFERISCE IL BILANCIO (3)	PREVISIONI DELL'ANNO 2020	PREVISIONI DELL'ANNO 2021	PREVISIONI DELL'ANNO 2022
E.4.02.01.02.012	Contributi agli investimenti da Aziende ospedaliere e Aziende ospedaliere universitarie integrate con il SSN	0,00	0,00	0,00	0,00	0,00
			previsioni di competenza			
E.4.02.01.02.013	Contributi agli investimenti da Policlinici	0,00	0,00	0,00	0,00	0,00
			previsioni di cassa			
E.4.02.01.02.014	Contributi agli investimenti da Istituti di ricovero e cura a carattere scientifico pubblici	0,00	0,00	0,00	0,00	0,00
			previsioni di competenza			
E.4.02.01.02.015	Contributi agli investimenti da altre Amministrazioni Locali produttrici di servizi sanitari	0,00	0,00	0,00	0,00	0,00
			previsioni di cassa			
E.4.02.01.02.016	Contributi agli investimenti da Agenzie regionali per le erogazioni in agricoltura	0,00	0,00	0,00	0,00	0,00
			previsioni di competenza			
E.4.02.01.02.017	Contributi agli investimenti da altri enti e agenzie regionali e sub regionali	0,00	0,00	0,00	0,00	0,00
			previsioni di competenza			
E.4.02.01.02.018	Contributi agli investimenti da Consorzi di enti locali	0,00	0,00	0,00	0,00	0,00
			previsioni di competenza			
E.4.02.01.02.019	Contributi agli investimenti da Fondazioni e istituzioni liriche locali e da teatri stabili di iniziativa pubblica	0,00	0,00	0,00	0,00	0,00
			previsioni di competenza			
E.4.02.01.02.999	Contributi agli investimenti da altre Amministrazioni Locali n.a.c.	0,00	0,00	0,00	0,00	0,00
			previsioni di competenza			
			previsioni di cassa			

TITOLO TIPOLOGIA	DENOMINAZIONE	RESIDUI PRESUNTI AL TERMINE DELL'ESERCIZIO PRECEDENTE QUELLO CUI SI RIFERISCE IL BILANCIO		PREVISIONI DEFINITIVE DELL'ANNO PRECEDENTE QUELLO CUI SI RIFERISCE IL BILANCIO (3)	PREVISIONI DELL'ANNO 2020	PREVISIONI DELL'ANNO 2021	PREVISIONI DELL'ANNO 2022
E.4.02.01.03.001	Contributi agli investimenti da INPS	0,00	previsioni di competenza	0,00	0,00	0,00	0,00
E.4.02.01.03.002	Contributi agli investimenti da INAIL	0,00	previsioni di cassa	0,00	0,00	0,00	0,00
E.4.02.01.03.999	Contributi agli investimenti da altri Enti di Previdenza n.a.c.	0,00	previsioni di competenza	0,00	0,00	0,00	0,00
E.4.02.01.04.001	Contributi agli investimenti interni da organismi interni e/o unità locali della amministrazione	0,00	previsioni di cassa	0,00	0,00	0,00	0,00
E.4.02.02.01.001	Contributi agli investimenti da Famiglie	0,00	previsioni di competenza	0,00	0,00	0,00	0,00
E.4.02.03.01.001	Contributi agli investimenti da imprese controllate	0,00	previsioni di competenza	0,00	0,00	0,00	0,00
E.4.02.03.02.001	Contributi agli investimenti da altre imprese partecipate	0,00	previsioni di competenza	0,00	0,00	0,00	0,00
E.4.02.03.03.999	Contributi agli investimenti da altre imprese	0,00	previsioni di competenza	0,00	0,00	0,00	0,00
E.4.02.04.01.001	Contributi agli investimenti da Istituzioni Sociali Private	0,00	previsioni di competenza	0,00	0,00	0,00	0,00

TITOLO TIPOLOGIA	DENOMINAZIONE	RESIDUI PRESUNTI AL TERMINE DELL'ESERCIZIO PRECEDENTE QUELLO CUI SI RIFERISCE IL BILANCIO	PREVISIONI DELL'ANNO PRECEDENTE QUELLO CUI SI RIFERISCE IL BILANCIO (3)	PREVISIONI DELL'ANNO 2020	PREVISIONI DELL'ANNO 2021	PREVISIONI DELL'ANNO 2022
E.4.02.05.01.001	Fondo europeo agricolo per lo sviluppo rurale (FEASR)	0,00	0,00	0,00	0,00	0,00
		previsioni di competenza	0,00	0,00	0,00	0,00
E.4.02.05.02.001	Fondo europeo per la pesca (FEP)	0,00	0,00	0,00	0,00	0,00
		previsioni di cassa	0,00	0,00	0,00	0,00
E.4.02.05.03.001	Fondo europeo di sviluppo regionale (FESR)	0,00	0,00	0,00	0,00	0,00
		previsioni di competenza	0,00	0,00	0,00	0,00
E.4.02.05.04.001	Fondo Sociale Europeo (FSE)	0,00	0,00	0,00	0,00	0,00
		previsioni di cassa	0,00	0,00	0,00	0,00
E.4.02.05.05.001	Fondo Europeo Agricolo di Orientamento e di Garanzia	0,00	0,00	0,00	0,00	0,00
		previsioni di competenza	0,00	0,00	0,00	0,00
E.4.02.05.06.001	Strumento finanziario di orientamento della pesca (SFOP)	0,00	0,00	0,00	0,00	0,00
		previsioni di competenza	0,00	0,00	0,00	0,00
E.4.02.05.07.001	Contributi agli investimenti dal Resto del Mondo	0,00	0,00	0,00	0,00	0,00
		previsioni di cassa	0,00	0,00	0,00	0,00
E.4.02.05.99.999	Altri contributi agli investimenti dall'Unione Europea	0,00	0,00	0,00	0,00	0,00
		previsioni di competenza	0,00	0,00	0,00	0,00
E.4.02.06.01.001	Contributi agli investimenti direttamente destinati al rimborso di prestiti da Ministeri	0,00	0,00	0,00	0,00	0,00
		previsioni di cassa	0,00	0,00	0,00	0,00

TITOLO TIPOLOGIA	DENOMINAZIONE	RESIDUI PRESUNTI AL TERMINE DELL'ESERCIZIO PRECEDENTE QUELLO CUI SI RIFERISCE IL BILANCIO	PREVISIONI DELL'ANNO PRECEDENTE QUELLO CUI SI RIFERISCE IL BILANCIO (3)	PREVISIONI		
				DELL'ANNO 2020	DELL'ANNO 2021	DELL'ANNO 2022
E.4.02.06.01.002	Contributi agli investimenti direttamente destinati al rimborso di prestiti da Ministero dell'Istruzione - Istituzioni Scolastiche	0,00	0,00	0,00	0,00	0,00
E.4.02.06.01.003	Contributi agli investimenti direttamente destinati al rimborso di prestiti da Presidenza del Consiglio dei Ministri	0,00	0,00	0,00	0,00	0,00
E.4.02.06.01.004	Contributi agli investimenti direttamente destinati al rimborso di prestiti da Organi Costituzionali e di rilievo costituzionale	0,00	0,00	0,00	0,00	0,00
E.4.02.06.01.005	Contributi agli investimenti direttamente destinati al rimborso di prestiti da Agenzie Fiscali	0,00	0,00	0,00	0,00	0,00
E.4.02.06.01.006	Contributi agli investimenti direttamente destinati al rimborso di prestiti da enti di regolazione dell'attività economica	0,00	0,00	0,00	0,00	0,00
E.4.02.06.01.007	Contributi agli investimenti direttamente destinati al rimborso di prestiti da Gruppo Equitalia	0,00	0,00	0,00	0,00	0,00
E.4.02.06.01.008	Contributi agli investimenti direttamente destinati al rimborso di prestiti da Anas S.p.A.	0,00	0,00	0,00	0,00	0,00
E.4.02.06.01.009	Contributi agli investimenti direttamente destinati al rimborso di prestiti da altri enti centrali produttori di servizi economici	0,00	0,00	0,00	0,00	0,00
E.4.02.06.01.010	Contributi agli investimenti direttamente destinati al rimborso di prestiti da autorità amministrative indipendenti	0,00	0,00	0,00	0,00	0,00

TITOLO TIPOLOGIA	DENOMINAZIONE	RESIDUI PRESUNTI AL TERMINE DELL'ESERCIZIO PRECEDENTE QUELLO CUI SI RIFERISCE IL BILANCIO	PREVISIONI DELL'ANNO PRECEDENTE QUELLO CUI SI RIFERISCE IL BILANCIO (3)	PREVISIONI DELL'ANNO 2020	PREVISIONI DELL'ANNO 2021	PREVISIONI DELL'ANNO 2022
E.4.02.06.01.012	Contributi agli investimenti direttamente destinati al rimborso di prestiti da enti centrali produttori di servizi assistenziali, ricreativi e culturali	0,00	0,00	0,00	0,00	0,00
E.4.02.06.01.013	Contributi agli investimenti direttamente destinati al rimborso di prestiti da enti e istituzioni centrali di ricerca e Istituti e stazioni sperimentali per la ricerca	0,00	0,00	0,00	0,00	0,00
E.4.02.06.01.999	Contributi agli investimenti direttamente destinati al rimborso di prestiti da altre Amministrazioni Centrali n.a.c.	0,00	0,00	0,00	0,00	0,00
E.4.02.06.02.001	Contributi agli investimenti direttamente destinati al rimborso di prestiti da Regioni e province autonome	0,00	0,00	0,00	0,00	0,00
E.4.02.06.02.002	Contributi agli investimenti direttamente destinati al rimborso di prestiti da Province	0,00	0,00	0,00	0,00	0,00
E.4.02.06.02.003	Contributi agli investimenti direttamente destinati al rimborso di prestiti da Comuni	0,00	0,00	0,00	0,00	0,00
E.4.02.06.02.004	Contributi agli investimenti direttamente destinati al rimborso di prestiti da Città metropolitane e Roma capitale	0,00	0,00	0,00	0,00	0,00
E.4.02.06.02.005	Contributi agli investimenti direttamente destinati al rimborso di prestiti da Unioni di Comuni	0,00	0,00	0,00	0,00	0,00

TITOLO TIPOLOGIA	DENOMINAZIONE	RESIDUI PRESUNTI AL TERMINE DELL'ESERCIZIO PRECEDENTE QUELLO CUI SI RIFERISCE IL BILANCIO	PREVISIONI DELL'ANNO PRECEDENTE QUELLO CUI SI RIFERISCE IL BILANCIO (3)	PREVISIONI DELL'ANNO 2020	PREVISIONI DELL'ANNO 2021	PREVISIONI DELL'ANNO 2022
E.4.02.06.02.006	Contributi agli investimenti direttamente destinati al rimborso di prestiti da Comunità Montane	0,00	0,00	0,00	0,00	0,00
E.4.02.06.02.007	Contributi agli investimenti direttamente destinati al rimborso di prestiti da Camere di Commercio	0,00	0,00	0,00	0,00	0,00
E.4.02.06.02.008	Contributi agli investimenti direttamente destinati al rimborso di prestiti da Università	0,00	0,00	0,00	0,00	0,00
E.4.02.06.02.009	Contributi agli investimenti direttamente destinati al rimborso di prestiti da Parchi nazionali e consorzi ed enti autonomi gestori di parchi e aree naturali protette	0,00	0,00	0,00	0,00	0,00
E.4.02.06.02.010	Contributi agli investimenti direttamente destinati al rimborso di prestiti da Autorità Portuali	0,00	0,00	0,00	0,00	0,00
E.4.02.06.02.011	Contributi agli investimenti direttamente destinati al rimborso di prestiti da Aziende sanitarie locali	0,00	0,00	0,00	0,00	0,00
E.4.02.06.02.012	Contributi agli investimenti direttamente destinati al rimborso di prestiti da Aziende ospedaliere e Aziende ospedaliere universitarie integrate con il SSN	0,00	0,00	0,00	0,00	0,00
E.4.02.06.02.013	Contributi agli investimenti direttamente destinati al rimborso di prestiti da Policlinici	0,00	0,00	0,00	0,00	0,00
E.4.02.06.02.014	Contributi agli investimenti direttamente destinati al rimborso di prestiti da Istituti di ricovero e cura a carattere scientifico pubblici	0,00	0,00	0,00	0,00	0,00

TITOLO TIPOLOGIA	DENOMINAZIONE	RESIDUI PRESUNTI AL TERMINE DELL'ESERCIZIO PRECEDENTE QUELLO CUI SI RIFERISCE IL BILANCIO		PREVISIONI DEFINITIVE DELL'ANNO PRECEDENTE QUELLO CUI SI RIFERISCE IL BILANCIO (3)	PREVISIONI DELL'ANNO 2020	PREVISIONI DELL'ANNO 2021	PREVISIONI DELL'ANNO 2022
E.4.02.06.02.015	Contributi agli investimenti direttamente destinati al rimborso di prestiti da altre Amministrazioni Locali produttrici di servizi sanitari	0,00	previsioni di competenza	0,00	0,00	0,00	0,00
E.4.02.06.02.016	Contributi agli investimenti direttamente destinati al rimborso di prestiti da Agenzie regionali per le erogazioni in agricoltura	0,00	previsioni di competenza	0,00	0,00	0,00	0,00
E.4.02.06.02.017	Contributi agli investimenti direttamente destinati al rimborso di prestiti da altri enti e agenzie regionali e sub regionali	0,00	previsioni di competenza	0,00	0,00	0,00	0,00
E.4.02.06.02.018	Contributi agli investimenti direttamente destinati al rimborso di prestiti da Consorzi di enti locali	0,00	previsioni di competenza	0,00	0,00	0,00	0,00
E.4.02.06.02.019	Contributi agli investimenti direttamente destinati al rimborso di prestiti da Fondazioni e istituzioni liriche locali e da teatri stabili di iniziativa pubblica	0,00	previsioni di competenza	0,00	0,00	0,00	0,00
E.4.02.06.02.999	Contributi agli investimenti direttamente destinati al rimborso di prestiti da altre Amministrazioni Locali n.a.c.	0,00	previsioni di competenza	0,00	0,00	0,00	0,00
E.4.02.06.03.001	Contributi agli investimenti direttamente destinati al rimborso di prestiti da INPS	0,00	previsioni di competenza	0,00	0,00	0,00	0,00
E.4.02.06.03.002	Contributi agli investimenti direttamente destinati al rimborso di prestiti da INAIL	0,00	previsioni di competenza	0,00	0,00	0,00	0,00
E.4.02.06.03.999	Contributi agli investimenti direttamente destinati al rimborso di prestiti da altri Enti di Previdenza n.a.c.	0,00	previsioni di competenza	0,00	0,00	0,00	0,00

TITOLO TIPOLOGIA	DENOMINAZIONE	RESIDUI PRESUNTI AL TERMINE DELL'ESERCIZIO PRECEDENTE QUELLO CUI SI RIFERISCE IL BILANCIO	PREVISIONI DELL'ANNO PRECEDENTE QUELLO CUI SI RIFERISCE IL BILANCIO (3)	PREVISIONI DELL'ANNO 2020	PREVISIONI DELL'ANNO 2021	PREVISIONI DELL'ANNO 2022
E.4.03.01.01.007	Trasferimenti in conto capitale per assunzione di debiti dell'amministrazione da parte di Gruppo Equitalia	0,00	0,00	0,00	0,00	0,00
E.4.03.01.01.008	Trasferimenti in conto capitale per assunzione di debiti dell'amministrazione da parte di Anas S.p.A.	0,00	0,00	0,00	0,00	0,00
E.4.03.01.01.009	Trasferimenti in conto capitale per assunzione di debiti dell'amministrazione da parte di altri enti centrali produttori di servizi economici	0,00	0,00	0,00	0,00	0,00
E.4.03.01.01.010	Trasferimenti in conto capitale per assunzione di debiti dell'amministrazione da parte di autorità amministrative indipendenti	0,00	0,00	0,00	0,00	0,00
E.4.03.01.01.011	Trasferimenti in conto capitale per assunzione di debiti dell'amministrazione da parte di enti centrali a struttura associativa	0,00	0,00	0,00	0,00	0,00
E.4.03.01.01.012	Trasferimenti in conto capitale per assunzione di debiti dell'amministrazione da parte di enti centrali produttori di servizi assistenziali, ricreativi e culturali	0,00	0,00	0,00	0,00	0,00
E.4.03.01.01.013	Trasferimenti in conto capitale per assunzione di debiti dell'amministrazione da parte di enti e istituzioni centrali di ricerca e Istituti e stazioni sperimentali per la ricerca	0,00	0,00	0,00	0,00	0,00
E.4.03.01.01.999	Trasferimenti in conto capitale per assunzione di debiti dell'amministrazione da parte di altre Amministrazioni Centrali n.a.c.	0,00	0,00	0,00	0,00	0,00
E.4.03.01.02.001	Trasferimenti in conto capitale per assunzione di debiti dell'amministrazione da parte di Regioni e province autonome	0,00	0,00	0,00	0,00	0,00

TITOLO TIPOLOGIA	DENOMINAZIONE	RESIDUI PRESUNTI AL TERMINE DELL'ESERCIZIO PRECEDENTE QUELLO CUI SI RIFERISCE IL BILANCIO		PREVISIONI DEFINITIVE DELL'ANNO PRECEDENTE QUELLO CUI SI RIFERISCE IL BILANCIO (3)	PREVISIONI DELL'ANNO 2020	PREVISIONI DELL'ANNO 2021	PREVISIONI DELL'ANNO 2022
E.4.03.01.02.003	Trasferimenti in conto capitale per assunzione di debiti dell'amministrazione da parte di Comuni	0,00	previsioni di competenza	0,00	0,00	0,00	0,00
E.4.03.01.02.004	Trasferimenti in conto capitale per assunzione di debiti dell'amministrazione da parte di Città metropolitane e Roma capitale	0,00	previsioni di competenza	0,00	0,00	0,00	0,00
E.4.03.01.02.005	Trasferimenti in conto capitale per assunzione di debiti dell'amministrazione da parte di Unioni di Comuni	0,00	previsioni di competenza	0,00	0,00	0,00	0,00
E.4.03.01.02.006	Trasferimenti in conto capitale per assunzione di debiti dell'amministrazione da parte di Comunità Montane	0,00	previsioni di competenza	0,00	0,00	0,00	0,00
E.4.03.01.02.007	Trasferimenti in conto capitale per assunzione di debiti dell'amministrazione da parte di Camere di Commercio	0,00	previsioni di competenza	0,00	0,00	0,00	0,00
E.4.03.01.02.008	Trasferimenti in conto capitale per assunzione di debiti dell'amministrazione da parte di Università	0,00	previsioni di competenza	0,00	0,00	0,00	0,00
E.4.03.01.02.009	Trasferimenti in conto capitale per assunzione di debiti dell'amministrazione da parte di Parchi nazionali e consorzi ed enti autonomi gestori di parchi e aree naturali protette	0,00	previsioni di competenza	0,00	0,00	0,00	0,00
E.4.03.01.02.010	Trasferimenti in conto capitale per assunzione di debiti dell'amministrazione da parte di Autorità Portuali	0,00	previsioni di competenza	0,00	0,00	0,00	0,00

TITOLO TIPOLOGIA	DENOMINAZIONE	RESIDUI PRESUNTI AL TERMINE DELL'ESERCIZIO PRECEDENTE QUELLO CUI SI RIFERISCE IL BILANCIO		PREVISIONI DELL'ANNO PRECEDENTE QUELLO CUI SI RIFERISCE IL BILANCIO (3)	PREVISIONI DELL'ANNO 2020	PREVISIONI DELL'ANNO 2021	PREVISIONI DELL'ANNO 2022
E.4.03.01.02.011	Trasferimenti in conto capitale per assunzione di debiti dell'amministrazione da parte di Aziende sanitarie locali	0,00	previsioni di competenza	0,00	0,00	0,00	0,00
E.4.03.01.02.012	Trasferimenti in conto capitale per assunzione di debiti dell'amministrazione da parte di Aziende ospedaliere e Aziende ospedaliere universitarie integrate con il SSN	0,00	previsioni di competenza	0,00	0,00	0,00	0,00
E.4.03.01.02.013	Trasferimenti in conto capitale per assunzione di debiti dell'amministrazione da parte di Policlinici	0,00	previsioni di competenza	0,00	0,00	0,00	0,00
E.4.03.01.02.014	Trasferimenti in conto capitale per assunzione di debiti dell'amministrazione da parte di Istituti di ricovero e cura a carattere scientifico pubblici	0,00	previsioni di competenza	0,00	0,00	0,00	0,00
E.4.03.01.02.015	Trasferimenti in conto capitale per assunzione di debiti dell'amministrazione da parte di altre Amministrazioni Locali produttrici di servizi sanitari	0,00	previsioni di competenza	0,00	0,00	0,00	0,00
E.4.03.01.02.016	Trasferimenti in conto capitale per assunzione di debiti dell'amministrazione da parte di Agenzie regionali per le erogazioni in agricoltura	0,00	previsioni di competenza	0,00	0,00	0,00	0,00
E.4.03.01.02.017	Trasferimenti in conto capitale per assunzione di debiti dell'amministrazione da parte di altri enti e agenzie regionali e sub regionali	0,00	previsioni di competenza	0,00	0,00	0,00	0,00
E.4.03.01.02.018	Trasferimenti in conto capitale per assunzione di debiti dell'amministrazione da parte di Consorzi di enti locali	0,00	previsioni di competenza	0,00	0,00	0,00	0,00
E.4.03.01.02.019	Trasferimenti in conto capitale per assunzione di debiti dell'amministrazione da parte di Fondazioni e istituzioni liriche locali e Teatri stabili di iniziativa pubblica	0,00	previsioni di competenza	0,00	0,00	0,00	0,00

TITOLO TIPOLOGIA	DENOMINAZIONE	RESIDUI PRESUNTI AL TERMINE DELL'ESERCIZIO PRECEDENTE QUELLO CUI SI RIFERISCE IL BILANCIO	PREVISIONI DELL'ANNO PRECEDENTE QUELLO CUI SI RIFERISCE IL BILANCIO (3)	PREVISIONI DELL'ANNO 2020	PREVISIONI DELL'ANNO 2021	PREVISIONI DELL'ANNO 2022
E.4.03.01.02.999	Trasferimenti in conto capitale per assunzione di debiti dell'amministrazione da parte di altre Amministrazioni Locali n.a.c.	0,00	0,00	0,00	0,00	0,00
E.4.03.01.03.001	Trasferimenti in conto capitale per assunzione di debiti dell'amministrazione da parte di INPS	0,00	0,00	0,00	0,00	0,00
E.4.03.01.03.002	Trasferimenti in conto capitale per assunzione di debiti dell'amministrazione da parte di INAIL	0,00	0,00	0,00	0,00	0,00
E.4.03.01.03.999	Trasferimenti in conto capitale per assunzione di debiti dell'amministrazione da parte di altri Enti di Previdenza n.a.c.	0,00	0,00	0,00	0,00	0,00
E.4.03.01.04.001	Trasferimenti in conto capitale per assunzione di debiti dell'amministrazione da parte di organismi interni e/o unità locali della amministrazione	0,00	0,00	0,00	0,00	0,00
E.4.03.02.01.001	Trasferimenti in conto capitale per assunzione di debiti dell'amministrazione da parte di imprese controllate	0,00	0,00	0,00	0,00	0,00
E.4.03.02.02.001	Trasferimenti in conto capitale per assunzione di debiti dell'amministrazione da parte di altre imprese partecipate	0,00	0,00	0,00	0,00	0,00
E.4.03.02.99.999	Trasferimenti in conto capitale per assunzione di debiti dell'amministrazione da parte di altre imprese	0,00	0,00	0,00	0,00	0,00
E.4.03.03.01.001	Trasferimenti in conto capitale per assunzione di debiti dell'amministrazione da parte dell'Unione Europea	0,00	0,00	0,00	0,00	0,00

TITOLO TIPOLOGIA	DENOMINAZIONE	RESIDUI PRESUNTI AL TERMINE DELL'ESERCIZIO PRECEDENTE QUELLO CUI SI RIFERISCE IL BILANCIO	PREVISIONI DELL'ANNO PRECEDENTE QUELLO CUI SI RIFERISCE IL BILANCIO (3)	PREVISIONI DELL'ANNO		
				2020	2021	2022
E.4.03.03.02.001	Trasferimenti in conto capitale per assunzione di debiti dell'amministrazione da parte del Resto del Mondo	0,00	0,00	0,00	0,00	0,00
E.4.03.04.01.001	Trasferimenti in conto capitale da parte di Ministri per cancellazione di debiti dell'amministrazione	0,00	0,00	0,00	0,00	0,00
E.4.03.04.01.003	Trasferimenti in conto capitale da parte di Presidenza del Consiglio dei Ministri per cancellazione di debiti dell'amministrazione	0,00	0,00	0,00	0,00	0,00
E.4.03.04.01.004	Trasferimenti in conto capitale da parte di Organi Costituzionali e di rilievo costituzionale per cancellazione di debiti dell'amministrazione	0,00	0,00	0,00	0,00	0,00
E.4.03.04.01.005	Trasferimenti in conto capitale da parte di Agenzie Fiscali per cancellazione di debiti dell'amministrazione	0,00	0,00	0,00	0,00	0,00
E.4.03.04.01.006	Trasferimenti in conto capitale da parte di enti di regolazione dell'attività economica per cancellazione di debiti dell'amministrazione	0,00	0,00	0,00	0,00	0,00
E.4.03.04.01.007	Trasferimenti in conto capitale da parte di Gruppo Equitalia per cancellazione di debiti dell'amministrazione	0,00	0,00	0,00	0,00	0,00
E.4.03.04.01.008	Trasferimenti in conto capitale da parte di Anas S.p.A. per cancellazione di debiti dell'amministrazione	0,00	0,00	0,00	0,00	0,00
E.4.03.04.01.009	Trasferimenti in conto capitale da parte di altri enti centrali produttori di servizi economici per cancellazione di debiti dell'amministrazione	0,00	0,00	0,00	0,00	0,00

TITOLO TIPOLOGIA	DENOMINAZIONE	RESIDUI PRESUNTI AL TERMINE DELL'ESERCIZIO PRECEDENTE QUELLO CUI SI RIFERISCE IL BILANCIO	PREVISIONI DELL'ANNO PRECEDENTE QUELLO CUI SI RIFERISCE IL BILANCIO (3)	PREVISIONI DELL'ANNO		
				2020	2021	2022
E.4.03.04.01.010	Trasferimenti in conto capitale da parte di autorità amministrative indipendenti per cancellazione di debiti dell'amministrazione	0,00	0,00	0,00	0,00	0,00
E.4.03.04.01.011	Trasferimenti in conto capitale da parte di enti centrali a struttura associativa per cancellazione di debiti dell'amministrazione	0,00	0,00	0,00	0,00	0,00
E.4.03.04.01.012	Trasferimenti in conto capitale da parte di enti centrali produttori di servizi assistenziali, ricreativi e culturali per cancellazione di debiti dell'amministrazione	0,00	0,00	0,00	0,00	0,00
E.4.03.04.01.013	Trasferimenti in conto capitale da parte di enti e istituzioni centrali di ricerca e Istituti e stazioni sperimentali per la ricerca per cancellazione di debiti dell'amministrazione	0,00	0,00	0,00	0,00	0,00
E.4.03.04.01.999	Trasferimenti in conto capitale da parte di altre Amministrazioni Centrali n.a.c. per cancellazione di debiti dell'amministrazione	0,00	0,00	0,00	0,00	0,00
E.4.03.04.02.001	Trasferimenti in conto capitale da parte di Regioni e province autonome per cancellazione di debiti dell'amministrazione	0,00	0,00	0,00	0,00	0,00
E.4.03.04.02.002	Trasferimenti in conto capitale da parte di Province per cancellazione di debiti dell'amministrazione	0,00	0,00	0,00	0,00	0,00
E.4.03.04.02.003	Trasferimenti in conto capitale da parte di Comuni per cancellazione di debiti dell'amministrazione	0,00	0,00	0,00	0,00	0,00

TITOLO TIPOLOGIA	DENOMINAZIONE	RESIDUI PRESUNTI AL TERMINE DELL'ESERCIZIO PRECEDENTE QUELLO CUI SI RIFERISCE IL BILANCIO		PREVISIONI DELL'ANNO PRECEDENTE QUELLO CUI SI RIFERISCE IL BILANCIO (3)	PREVISIONI DELL'ANNO 2020	PREVISIONI DELL'ANNO 2021	PREVISIONI DELL'ANNO 2022
E.4.03.04.02.005	Trasferimenti in conto capitale da parte di Unioni di Comuni per cancellazione di debiti dell'amministrazione	0,00	previsioni di competenza	0,00	0,00	0,00	0,00
E.4.03.04.02.006	Trasferimenti in conto capitale da parte di Comunità Montane per cancellazione di debiti dell'amministrazione	0,00	previsioni di competenza	0,00	0,00	0,00	0,00
E.4.03.04.02.007	Trasferimenti in conto capitale da parte di Camere di Commercio per cancellazione di debiti dell'amministrazione	0,00	previsioni di competenza	0,00	0,00	0,00	0,00
E.4.03.04.02.008	Trasferimenti in conto capitale da parte di Università per cancellazione di debiti dell'amministrazione	0,00	previsioni di competenza	0,00	0,00	0,00	0,00
E.4.03.04.02.009	Trasferimenti in conto capitale da parte di Parchi nazionali e consorzi ed enti autonomi gestori di parchi e aree naturali protette per cancellazione di debiti dell'amministrazione	0,00	previsioni di competenza	0,00	0,00	0,00	0,00
E.4.03.04.02.010	Trasferimenti in conto capitale da parte di Autorità Portuali per cancellazione di debiti dell'amministrazione	0,00	previsioni di competenza	0,00	0,00	0,00	0,00
E.4.03.04.02.011	Trasferimenti in conto capitale da parte di Aziende sanitarie locali per cancellazione di debiti dell'amministrazione	0,00	previsioni di competenza	0,00	0,00	0,00	0,00

TITOLO TIPOLOGIA	DENOMINAZIONE	RESIDUI PRESUNTI AL TERMINE DELL'ESERCIZIO PRECEDENTE QUELLO CUI SI RIFERISCE IL BILANCIO	PREVISIONI DELL'ANNO PRECEDENTE QUELLO CUI SI RIFERISCE IL BILANCIO (3)	PREVISIONI DELL'ANNO		
				2020	2021	2022
E.4.03.04.02.012	Trasferimenti in conto capitale da parte di Aziende ospedaliere e Aziende ospedaliere universitarie integrate con il SSN per cancellazione di debiti dell'amministrazione	0,00	0,00	0,00	0,00	0,00
E.4.03.04.02.013	Trasferimenti in conto capitale da parte di Policlinici per cancellazione di debiti dell'amministrazione	0,00	0,00	0,00	0,00	0,00
E.4.03.04.02.014	Trasferimenti in conto capitale da parte di Istituti di ricovero e cura a carattere scientifico pubblici per cancellazione di debiti dell'amministrazione	0,00	0,00	0,00	0,00	0,00
E.4.03.04.02.015	Trasferimenti in conto capitale da parte di altre Amministrazioni Locali produttrici di servizi sanitari per cancellazione di debiti dell'amministrazione	0,00	0,00	0,00	0,00	0,00
E.4.03.04.02.016	Trasferimenti in conto capitale da parte di Agenzie regionali per le erogazioni in agricoltura per cancellazione di debiti dell'amministrazione	0,00	0,00	0,00	0,00	0,00
E.4.03.04.02.017	Trasferimenti in conto capitale da parte di altri enti e agenzie regionali e sub regionali per cancellazione di debiti dell'amministrazione	0,00	0,00	0,00	0,00	0,00
E.4.03.04.02.018	Trasferimenti in conto capitale da parte di Consorzi di enti locali per cancellazione di debiti dell'amministrazione	0,00	0,00	0,00	0,00	0,00
E.4.03.04.02.019	Trasferimenti in conto capitale da parte di Fondazioni e istituzioni liriche locali e a Teatri stabili di iniziativa pubblica per cancellazione di debiti dell'amministrazione	0,00	0,00	0,00	0,00	0,00

TITOLO TIPOLOGIA	DENOMINAZIONE	RESIDUI PRESUNTI AL TERMINE DELL'ESERCIZIO PRECEDENTE QUELLO CUI SI RIFERISCE IL BILANCIO	PREVISIONI DELL'ANNO PRECEDENTE QUELLO CUI SI RIFERISCE IL BILANCIO (3)	PREVISIONI DELL'ANNO		
				2020	2021	2022
E.4.03.04.02.999	Trasferimenti in conto capitale da parte di altre Amministrazioni Locali n.a.c. per cancellazione di debiti dell'amministrazione	0,00	0,00	0,00	0,00	0,00
E.4.03.04.03.001	Trasferimenti in conto capitale da parte di INPS per cancellazione di debiti dell'amministrazione	0,00	0,00	0,00	0,00	0,00
E.4.03.04.03.002	Trasferimenti in conto capitale da parte di INAIL per cancellazione di debiti dell'amministrazione	0,00	0,00	0,00	0,00	0,00
E.4.03.04.03.999	Trasferimenti in conto capitale da parte di altri Enti di Previdenza n.a.c. per cancellazione di debiti dell'amministrazione	0,00	0,00	0,00	0,00	0,00
E.4.03.04.04.001	Trasferimenti in conto capitale da parte di organismi interni e/o unità locali della amministrazione per cancellazione di debiti dell'amministrazione	0,00	0,00	0,00	0,00	0,00
E.4.03.05.01.001	Trasferimenti in conto capitale da parte di imprese controllate per cancellazione di debiti dell'amministrazione	0,00	0,00	0,00	0,00	0,00
E.4.03.05.02.001	Trasferimenti in conto capitale da parte di altre imprese partecipate per cancellazione di debiti dell'amministrazione	0,00	0,00	0,00	0,00	0,00
E.4.03.05.99.999	Trasferimenti in conto capitale da parte di altre imprese per cancellazione di debiti dell'amministrazione	0,00	0,00	0,00	0,00	0,00
E.4.03.06.01.001	Trasferimenti in conto capitale da parte dell'Unione Europea per cancellazione di debiti dell'amministrazione	0,00	0,00	0,00	0,00	0,00

TITOLO TIPOLOGIA	DENOMINAZIONE	RESIDUI PRESUNTI AL TERMINE DELL'ESERCIZIO PRECEDENTE QUELLO CUI SI RIFERISCE IL BILANCIO	PREVISIONI DELL'ANNO PRECEDENTE QUELLO CUI SI RIFERISCE IL BILANCIO (3)	PREVISIONI		
				DELL'ANNO 2020	DELL'ANNO 2021	DELL'ANNO 2022
E.4.03.06.02.001	Trasferimenti in conto capitale da parte del Resto del Mondo per cancellazione di debiti dell'amministrazione	0,00	0,00	0,00	0,00	0,00
E.4.03.07.01.001	Trasferimenti in conto capitale per ripiano disavanzi pregressi da Ministeri	0,00	0,00	0,00	0,00	0,00
E.4.03.07.01.003	Trasferimenti in conto capitale per ripiano disavanzi pregressi da Presidenza del Consiglio dei Ministri	0,00	0,00	0,00	0,00	0,00
E.4.03.07.01.004	Trasferimenti in conto capitale per ripiano disavanzi pregressi da Organi Costituzionali e di rilievo costituzionale	0,00	0,00	0,00	0,00	0,00
E.4.03.07.01.005	Trasferimenti in conto capitale per ripiano disavanzi pregressi da Agenzie Fiscali	0,00	0,00	0,00	0,00	0,00
E.4.03.07.01.006	Trasferimenti in conto capitale per ripiano disavanzi pregressi da enti di regolazione dell'attività economica	0,00	0,00	0,00	0,00	0,00
E.4.03.07.01.007	Trasferimenti in conto capitale per ripiano disavanzi pregressi da Gruppo Equitalia	0,00	0,00	0,00	0,00	0,00
E.4.03.07.01.008	Trasferimenti in conto capitale per ripiano disavanzi pregressi da Anas S.p.A.	0,00	0,00	0,00	0,00	0,00
E.4.03.07.01.009	Trasferimenti in conto capitale per ripiano disavanzi pregressi da altri enti centrali produttori di servizi economici	0,00	0,00	0,00	0,00	0,00

TITOLO TIPOLOGIA	DENOMINAZIONE	RESIDUI PRESUNTI AL TERMINE DELL'ESERCIZIO PRECEDENTE QUELLO CUI SI RIFERISCE IL BILANCIO	PREVISIONI DELL'ANNO PRECEDENTE QUELLO CUI SI RIFERISCE IL BILANCIO (3)	PREVISIONI DELL'ANNO 2020	PREVISIONI DELL'ANNO 2021	PREVISIONI DELL'ANNO 2022
E.4.03.07.01.010	Trasferimenti in conto capitale per ripiano disavanzi pregressi da autorità amministrative indipendenti	0,00	0,00	0,00	0,00	0,00
E.4.03.07.01.011	Trasferimenti in conto capitale per ripiano disavanzi pregressi da enti centrali a struttura associativa	0,00	0,00	0,00	0,00	0,00
E.4.03.07.01.012	Trasferimenti in conto capitale per ripiano disavanzi pregressi da enti centrali produttori di servizi assistenziali, ricreativi e culturali	0,00	0,00	0,00	0,00	0,00
E.4.03.07.01.013	Trasferimenti in conto capitale per ripiano disavanzi pregressi da enti e istituzioni centrali di ricerca e Istituti e stazioni sperimentali per la ricerca	0,00	0,00	0,00	0,00	0,00
E.4.03.07.01.999	Trasferimenti in conto capitale per ripiano disavanzi pregressi da altre Amministrazioni Centrali n.a.c.	0,00	0,00	0,00	0,00	0,00
E.4.03.07.02.001	Trasferimenti in conto capitale per ripiano disavanzi pregressi da Regioni e province autonome	0,00	0,00	0,00	0,00	0,00
E.4.03.07.02.002	Trasferimenti in conto capitale per ripiano disavanzi pregressi da Province	0,00	0,00	0,00	0,00	0,00
E.4.03.07.02.003	Trasferimenti in conto capitale per ripiano disavanzi pregressi da Comuni	0,00	0,00	0,00	0,00	0,00
E.4.03.07.02.004	Trasferimenti in conto capitale per ripiano disavanzi pregressi da Città metropolitane e Roma capitale	0,00	0,00	0,00	0,00	0,00

TITOLO TIPOLOGIA	DENOMINAZIONE	RESIDUI PRESUNTI AL TERMINE DELL'ESERCIZIO PRECEDENTE QUELLO CUI SI RIFERISCE IL BILANCIO	PREVISIONI DELL'ANNO PRECEDENTE QUELLO CUI SI RIFERISCE IL BILANCIO (3)	PREVISIONI DELL'ANNO 2020	PREVISIONI DELL'ANNO 2021	PREVISIONI DELL'ANNO 2022
E.4.03.07.02.005	Trasferimenti in conto capitale per ripiano disavanzi pregressi da Unioni di Comuni	0,00	0,00	0,00	0,00	0,00
E.4.03.07.02.006	Trasferimenti in conto capitale per ripiano disavanzi pregressi da Comunità Montane	0,00	0,00	0,00	0,00	0,00
E.4.03.07.02.007	Trasferimenti in conto capitale per ripiano disavanzi pregressi da Camere di Commercio	0,00	0,00	0,00	0,00	0,00
E.4.03.07.02.008	Trasferimenti in conto capitale per ripiano disavanzi pregressi da Università	0,00	0,00	0,00	0,00	0,00
E.4.03.07.02.009	Trasferimenti in conto capitale per ripiano disavanzi pregressi da Parchi nazionali e consorzi ed enti autonomi gestori di parchi e aree naturali protette	0,00	0,00	0,00	0,00	0,00
E.4.03.07.02.010	Trasferimenti in conto capitale per ripiano disavanzi pregressi da Autorità Portuali	0,00	0,00	0,00	0,00	0,00
E.4.03.07.02.011	Trasferimenti in conto capitale per ripiano disavanzi pregressi da Aziende sanitarie locali	0,00	0,00	0,00	0,00	0,00
E.4.03.07.02.012	Trasferimenti in conto capitale per ripiano disavanzi pregressi da Aziende ospedaliere e Aziende ospedaliere universitarie integrate con l'SSN	0,00	0,00	0,00	0,00	0,00
E.4.03.07.02.013	Trasferimenti in conto capitale per ripiano disavanzi pregressi da Policlinici	0,00	0,00	0,00	0,00	0,00

TITOLO TIPOLOGIA	DENOMINAZIONE	RESIDUI PRESUNTI AL TERMINE DELL'ESERCIZIO PRECEDENTE QUELLO CUI SI RIFERISCE IL BILANCIO	PREVISIONI DELL'ANNO PRECEDENTE QUELLO CUI SI RIFERISCE IL BILANCIO (3)	PREVISIONI DELL'ANNO 2020	PREVISIONI DELL'ANNO 2021	PREVISIONI DELL'ANNO 2022
E.4.03.07.02.014	Trasferimenti in conto capitale per ripiano disavanzi pregressi da Istituti di ricovero e cura a carattere scientifico pubblici	0,00	0,00	0,00	0,00	0,00
			previsioni di competenza			
E.4.03.07.02.015	Trasferimenti in conto capitale per ripiano disavanzi pregressi da altre Amministrazioni Locali produttrici di servizi sanitari	0,00	0,00	0,00	0,00	0,00
			previsioni di competenza			
E.4.03.07.02.016	Trasferimenti in conto capitale per ripiano disavanzi pregressi da Agenzie regionali per le erogazioni in agricoltura	0,00	0,00	0,00	0,00	0,00
			previsioni di competenza			
E.4.03.07.02.017	Trasferimenti in conto capitale per ripiano disavanzi pregressi da altri enti e agenzie regionali e sub regionali	0,00	0,00	0,00	0,00	0,00
			previsioni di competenza			
E.4.03.07.02.018	Trasferimenti in conto capitale per ripiano disavanzi pregressi da Consorzi di enti locali	0,00	0,00	0,00	0,00	0,00
			previsioni di competenza			
E.4.03.07.02.019	Trasferimenti in conto capitale per ripiano disavanzi pregressi da Fondazioni e istituzioni liriche locali e da teatri stabili di iniziativa pubblica	0,00	0,00	0,00	0,00	0,00
			previsioni di competenza			
E.4.03.07.02.999	Trasferimenti in conto capitale per ripiano disavanzi pregressi da altre Amministrazioni Locali n.a.c.	0,00	0,00	0,00	0,00	0,00
			previsioni di competenza			
E.4.03.07.03.001	Trasferimenti in conto capitale per ripiano disavanzi pregressi da INPS	0,00	0,00	0,00	0,00	0,00
			previsioni di competenza			
E.4.03.07.03.002	Trasferimenti in conto capitale per ripiano disavanzi pregressi da INAIL	0,00	0,00	0,00	0,00	0,00
			previsioni di competenza			
			previsioni di competenza			

TITOLO TIPOLOGIA	DENOMINAZIONE	RESIDUI PRESUNTI AL TERMINE DELL'ESERCIZIO PRECEDENTE QUELLO CUI SI RIFERISCE IL BILANCIO	PREVISIONI DELL'ANNO PRECEDENTE QUELLO CUI SI RIFERISCE IL BILANCIO (3)	PREVISIONI DELL'ANNO 2020	PREVISIONI DELL'ANNO 2021	PREVISIONI DELL'ANNO 2022
E.4.03.07.03.999	Trasferimenti in conto capitale per ripiano disavanzi pregressi da altri Enti di Previdenza n.a.c.	0,00	0,00	0,00	0,00	0,00
			previsioni di competenza	0,00	0,00	0,00
			previsioni di cassa	0,00	0,00	0,00
E.4.03.07.04.001	Trasferimenti in conto capitale per ripiano disavanzi pregressi da organismi interni e/o unità locali della amministrazione	0,00	0,00	0,00	0,00	0,00
			previsioni di competenza	0,00	0,00	0,00
			previsioni di cassa	0,00	0,00	0,00
E.4.03.08.01.001	Trasferimenti in conto capitale per ripiano disavanzi pregressi da imprese controllate	0,00	0,00	0,00	0,00	0,00
			previsioni di competenza	0,00	0,00	0,00
			previsioni di cassa	0,00	0,00	0,00
E.4.03.08.02.001	Trasferimenti in conto capitale per ripiano disavanzi pregressi da altre imprese partecipate	0,00	0,00	0,00	0,00	0,00
			previsioni di competenza	0,00	0,00	0,00
			previsioni di cassa	0,00	0,00	0,00
E.4.03.08.99.999	Trasferimenti in conto capitale per ripiano disavanzi pregressi da altre imprese	0,00	0,00	0,00	0,00	0,00
			previsioni di competenza	0,00	0,00	0,00
			previsioni di cassa	0,00	0,00	0,00
E.4.03.09.01.001	Trasferimenti in conto capitale per ripiano disavanzi pregressi dall'Unione Europea	0,00	0,00	0,00	0,00	0,00
			previsioni di competenza	0,00	0,00	0,00
			previsioni di cassa	0,00	0,00	0,00
E.4.03.09.02.001	Trasferimenti in conto capitale per ripiano disavanzi pregressi dal Resto del Mondo	0,00	0,00	0,00	0,00	0,00
			previsioni di competenza	0,00	0,00	0,00
			previsioni di cassa	0,00	0,00	0,00
E.4.03.10.01.001	Altri trasferimenti in conto capitale da Ministeri	0,00	0,00	0,00	0,00	0,00
			previsioni di competenza	0,00	0,00	0,00
			previsioni di cassa	0,00	0,00	0,00
E.4.03.10.01.003	Altri trasferimenti in conto capitale da Presidenza del Consiglio dei Ministri	0,00	0,00	0,00	0,00	0,00
			previsioni di competenza	0,00	0,00	0,00
			previsioni di cassa	0,00	0,00	0,00

TITOLO TIPOLOGIA	DENOMINAZIONE	RESIDUI PRESUNTI AL TERMINE DELL'ESERCIZIO PRECEDENTE QUELLO CUI SI RIFERISCE IL BILANCIO		PREVISIONI DELL'ANNO PRECEDENTE QUELLO CUI SI RIFERISCE IL BILANCIO (3)	PREVISIONI DELL'ANNO 2020	PREVISIONI DELL'ANNO 2021	PREVISIONI DELL'ANNO 2022
E.4.03.10.01.004	Altri trasferimenti in conto capitale da Organi Costituzionali e di rilievo costituzionale	0,00	previsions di competenza	0,00	0,00	0,00	0,00
E.4.03.10.01.005	Altri trasferimenti in conto capitale da Agenzie Fiscali	0,00	previsions di competenza	0,00	0,00	0,00	0,00
E.4.03.10.01.006	Altri trasferimenti in conto capitale da enti di regolazione dell'attività economica	0,00	previsions di competenza	0,00	0,00	0,00	0,00
E.4.03.10.01.007	Altri trasferimenti in conto capitale da Gruppo Equitalia	0,00	previsions di competenza	0,00	0,00	0,00	0,00
E.4.03.10.01.008	Altri trasferimenti in conto capitale da Anas S.p.A.	0,00	previsions di competenza	0,00	0,00	0,00	0,00
E.4.03.10.01.009	Altri trasferimenti in conto capitale da altri enti centrali produttori di servizi economici	0,00	previsions di competenza	0,00	0,00	0,00	0,00
E.4.03.10.01.010	Altri trasferimenti in conto capitale da autorità amministrative indipendenti	0,00	previsions di competenza	0,00	0,00	0,00	0,00
E.4.03.10.01.011	Altri trasferimenti in conto capitale da enti centrali a struttura associativa	0,00	previsions di competenza	0,00	0,00	0,00	0,00
E.4.03.10.01.012	Altri trasferimenti in conto capitale da enti centrali produttori di servizi assistenziali, ricreativi e culturali	0,00	previsions di competenza	0,00	0,00	0,00	0,00

TITOLO TIPOLOGIA	DENOMINAZIONE	RESIDUI PRESUNTI AL TERMINE DELL'ESERCIZIO PRECEDENTE QUELLO CUI SI RIFERISCE IL BILANCIO	PREVISIONI DELL'ANNO PRECEDENTE QUELLO CUI SI RIFERISCE IL BILANCIO (3)	PREVISIONI		
				DELL'ANNO 2020	DELL'ANNO 2021	DELL'ANNO 2022
E.4.03.10.01.013	Altri trasferimenti in conto capitale da enti e istituzioni centrali di ricerca e Istituti e stazioni sperimentali per la ricerca	0,00	0,00	0,00	0,00	0,00
E.4.03.10.01.999	Altri trasferimenti in conto capitale da altre Amministrazioni Centrali n.a.c.	0,00	0,00	0,00	0,00	0,00
E.4.03.10.02.001	Altri trasferimenti in conto capitale da Regioni e province autonome	92.731,45	0,00	0,00	0,00	0,00
E.4.03.10.02.002	Altri trasferimenti in conto capitale da Province	0,00	2.661.364,84	92.731,45	0,00	0,00
E.4.03.10.02.003	Altri trasferimenti in conto capitale da Comuni	0,00	0,00	0,00	0,00	0,00
E.4.03.10.02.004	Altri trasferimenti in conto capitale da Città metropolitane e Roma capitale	0,00	560.000,00	0,00	0,00	0,00
E.4.03.10.02.005	Altri trasferimenti in conto capitale da Unioni di Comuni	0,00	0,00	0,00	0,00	0,00
E.4.03.10.02.006	Altri trasferimenti in conto capitale da Comunità Montane	0,00	0,00	0,00	0,00	0,00
E.4.03.10.02.007	Altri trasferimenti in conto capitale da Camere di Commercio	0,00	0,00	0,00	0,00	0,00

TITOLO TIPOLOGIA	DENOMINAZIONE	RESIDUI PRESUNTI AL TERMINE DELL'ESERCIZIO PRECEDENTE QUELLO CUI SI RIFERISCE IL BILANCIO		PREVISIONI DELL'ANNO PRECEDENTE QUELLO CUI SI RIFERISCE IL BILANCIO (3)	PREVISIONI DELL'ANNO 2020	PREVISIONI DELL'ANNO 2021	PREVISIONI DELL'ANNO 2022
E.4.03.10.02.008	Altri trasferimenti in conto capitale da Università	0,00	previsioni di competenza	0,00	0,00	0,00	0,00
E.4.03.10.02.009	Altri trasferimenti in conto capitale da Parchi nazionali e consorzi ed enti autonomi gestori di parchi e aree naturali protette	0,00	previsioni di competenza	0,00	0,00	0,00	0,00
E.4.03.10.02.010	Altri trasferimenti in conto capitale da Autorità Portuali	0,00	previsioni di competenza	0,00	0,00	0,00	0,00
E.4.03.10.02.011	Altri trasferimenti in conto capitale da Aziende sanitarie locali	0,00	previsioni di competenza	0,00	0,00	0,00	0,00
E.4.03.10.02.012	Altri trasferimenti in conto capitale da Aziende ospedaliere e Aziende ospedaliere universitarie integrate con il SSN	0,00	previsioni di competenza	0,00	0,00	0,00	0,00
E.4.03.10.02.013	Altri trasferimenti in conto capitale da Policlinici	0,00	previsioni di competenza	0,00	0,00	0,00	0,00
E.4.03.10.02.014	Altri trasferimenti in conto capitale da Istituti di ricovero e cura a carattere scientifico pubblici	0,00	previsioni di competenza	0,00	0,00	0,00	0,00
E.4.03.10.02.015	Altri trasferimenti in conto capitale da altre Amministrazioni Locali produttrici di servizi sanitari	0,00	previsioni di competenza	0,00	0,00	0,00	0,00
E.4.03.10.02.016	Altri trasferimenti in conto capitale da Agenzie regionali per le erogazioni in agricoltura	0,00	previsioni di competenza	0,00	0,00	0,00	0,00

TITOLO TIPOLOGIA	DENOMINAZIONE	RESIDUI PRESUNTI AL TERMINE DELL'ESERCIZIO PRECEDENTE QUELLO CUI SI RIFERISCE IL BILANCIO	PREVISIONI DELL'ANNO PRECEDENTE QUELLO CUI SI RIFERISCE IL BILANCIO (3)	PREVISIONI DELL'ANNO 2020	PREVISIONI DELL'ANNO 2021	PREVISIONI DELL'ANNO 2022
E.4.03.10.02.017	Altri trasferimenti in conto capitale da altri enti e agenzie regionali e sub regionali	0,00	0,00	0,00	0,00	0,00
E.4.03.10.02.018	Altri trasferimenti in conto capitale da Consorzi di enti locali	0,00	0,00	0,00	0,00	0,00
E.4.03.10.02.019	Altri trasferimenti in conto capitale da Fondazioni e istituzioni liriche locali e da teatri stabili di iniziativa pubblica	0,00	0,00	0,00	0,00	0,00
E.4.03.10.02.999	Altri trasferimenti in conto capitale da altre Amministrazioni Locali n.a.c.	0,00	0,00	0,00	0,00	0,00
E.4.03.10.03.001	Altri trasferimenti in conto capitale da INPS	0,00	0,00	0,00	0,00	0,00
E.4.03.10.03.002	Altri trasferimenti in conto capitale da INAIL	0,00	0,00	0,00	0,00	0,00
E.4.03.10.03.999	Altri trasferimenti in conto capitale da altri Enti di Previdenza n.a.c.	0,00	0,00	0,00	0,00	0,00
E.4.03.10.04.001	Altri trasferimenti in conto capitale da organismi interni e/o unità locali della amministrazione	0,00	0,00	0,00	0,00	0,00
E.4.03.11.01.001	Altri trasferimenti in conto capitale da Famiglie	0,00	0,00	0,00	0,00	0,00

TITOLO TIPOLOGIA	DENOMINAZIONE	RESIDUI PRESUNTI AL TERMINE DELL'ESERCIZIO PRECEDENTE QUELLO CUI SI RIFERISCE IL BILANCIO	PREVISIONI DELL'ANNO 2020	PREVISIONI DELL'ANNO 2021	PREVISIONI DELL'ANNO 2022	PREVISIONI DEFINITIVE DELL'ANNO PRECEDENTE QUELLO CUI SI RIFERISCE IL BILANCIO (3)
E.4.03.12.01.001	Altri trasferimenti in conto capitale da imprese controllate	0,00	0,00	0,00	0,00	0,00
E.4.03.12.02.001	Altri trasferimenti in conto capitale da altre imprese partecipate	0,00	0,00	0,00	0,00	0,00
E.4.03.12.99.001	Altri trasferimenti in conto capitale da altre Imprese	0,00	0,00	0,00	0,00	0,00
E.4.03.13.01.001	Altri trasferimenti in conto capitale da Istituzioni Sociali Private	0,00	0,00	0,00	0,00	0,00
E.4.03.14.01.001	Altri trasferimenti in conto capitale dall'Unione Europea	0,00	0,00	0,00	0,00	0,00
E.4.03.14.02.001	Altri trasferimenti in conto capitale dal Resto del Mondo	0,00	0,00	0,00	0,00	0,00
Totale	Entrate in conto capitale	92.731,45	0,00	0,00	0,00	0,00
tipologia	previsoni di competenza	92.731,45	0,00	0,00	0,00	0,00
	previsoni di cassa	3.221.364,84	92.731,45	0,00	0,00	0,00

TITOLO TIPOLOGIA	DENOMINAZIONE	RESIDUI PRESUNTI AL TERMINE DELL'ESERCIZIO PRECEDENTE QUELLO CUI SI RIFERISCE IL BILANCIO	previsionsi di competenza	PREVISIONI DELL'ANNO PRECEDENTE QUELLO CUI SI RIFERISCE IL BILANCIO (3)	PREVISIONI DELL'ANNO 2020	PREVISIONI DELL'ANNO 2021	PREVISIONI DELL'ANNO 2022
E.4.04.00.00.000	Entrate da alienazione di beni materiali e immateriali		0,00	618.300,00	0,00	0,00	0,00
E.4.04.01.01.001	Alienazione di Mezzi di trasporto stradali		previsionsi di competenza	618.300,00	0,00	0,00	0,00
E.4.04.01.01.002	Alienazione di Mezzi di trasporto aerei		previsionsi di competenza	0,00	0,00	0,00	0,00
E.4.04.01.01.003	Alienazione di Mezzi di trasporto per vie d'acqua		previsionsi di competenza	0,00	0,00	0,00	0,00
E.4.04.01.01.999	Alienazione di altri mezzi di trasporto ad uso civile, di sicurezza e ordine pubblico n.a.c.		previsionsi di competenza	0,00	0,00	0,00	0,00
E.4.04.01.03.001	Alienazione di mobili e arredi per ufficio		previsionsi di competenza	0,00	0,00	0,00	0,00
E.4.04.01.03.002	Alienazione di mobili e arredi per alloggi e pertinenze		previsionsi di competenza	0,00	0,00	0,00	0,00
E.4.04.01.03.999	Alienazione di mobili e arredi n.a.c.		previsionsi di competenza	0,00	0,00	0,00	0,00
E.4.04.01.04.001	Alienazione di Macchinari		previsionsi di competenza	0,00	0,00	0,00	0,00

TITOLO TIPOLOGIA	DENOMINAZIONE	RESIDUI PRESUNTI AL TERMINE DELL'ESERCIZIO PRECEDENTE QUELLO CUI SI RIFERISCE IL BILANCIO		PREVISIONI DELL'ANNO PRECEDENTE QUELLO CUI SI RIFERISCE IL BILANCIO (3)	PREVISIONI DELL'ANNO 2020	PREVISIONI DELL'ANNO 2021	PREVISIONI DELL'ANNO 2022
E.4.04.01.04.999	Alienazione di impianti	0,00	previsioni di competenza	18.300,00	0,00	0,00	0,00
E.4.04.01.05.001	Attrezzature scientifiche	0,00	previsioni di cassa	18.300,00	0,00	0,00	0,00
E.4.04.01.05.002	Attrezzature sanitarie	0,00	previsioni di competenza	0,00	0,00	0,00	0,00
E.4.04.01.05.999	Alienazione di Attrezzature n.a.c.	0,00	previsioni di competenza	0,00	0,00	0,00	0,00
E.4.04.01.06.001	Alienazione di macchine per ufficio	0,00	previsioni di competenza	0,00	0,00	0,00	0,00
E.4.04.01.07.001	Alienazione di server	0,00	previsioni di competenza	0,00	0,00	0,00	0,00
E.4.04.01.07.002	Alienazione di postazioni di lavoro	0,00	previsioni di competenza	0,00	0,00	0,00	0,00
E.4.04.01.07.003	Alienazione di periferiche	0,00	previsioni di competenza	0,00	0,00	0,00	0,00
E.4.04.01.07.004	Alienazione di apparati di telecomunicazione	0,00	previsioni di competenza	0,00	0,00	0,00	0,00

TITOLO TIPOLOGIA	DENOMINAZIONE	RESIDUI PRESUNTI AL TERMINE DELL'ESERCIZIO PRECEDENTE QUELLO CUI SI RIFERISCE IL BILANCIO		PREVISIONI DELL'ANNO PRECEDENTE QUELLO CUI SI RIFERISCE IL BILANCIO (3)	PREVISIONI DELL'ANNO 2020	PREVISIONI DELL'ANNO 2021	PREVISIONI DELL'ANNO 2022
E.4.04.01.07.999	Alienazione di hardware n.a.c.	0,00	previsioni di competenza	0,00	0,00	0,00	0,00
E.4.04.01.08.001	Alienazione di Fabbricati ad uso abitativo	0,00	previsioni di cassa	0,00	0,00	0,00	0,00
E.4.04.01.08.002	Alienazione di Fabbricati ad uso commerciale e istituzionale	0,00	previsioni di competenza	400.000,00	0,00	0,00	0,00
E.4.04.01.08.002	Alienazione di Fabbricati ad uso commerciale e istituzionale	0,00	previsioni di cassa	400.000,00	0,00	0,00	0,00
E.4.04.01.08.003	Alienazione di Fabbricati ad uso scolastico	0,00	previsioni di competenza	200.000,00	0,00	0,00	0,00
E.4.04.01.08.003	Alienazione di Fabbricati ad uso scolastico	0,00	previsioni di cassa	200.000,00	0,00	0,00	0,00
E.4.04.01.08.004	Alienazione di Fabbricati industriali e costruzioni leggere	0,00	previsioni di competenza	0,00	0,00	0,00	0,00
E.4.04.01.08.004	Alienazione di Fabbricati industriali e costruzioni leggere	0,00	previsioni di cassa	0,00	0,00	0,00	0,00
E.4.04.01.08.005	Alienazione di Fabbricati rurali	0,00	previsioni di competenza	0,00	0,00	0,00	0,00
E.4.04.01.08.005	Alienazione di Fabbricati rurali	0,00	previsioni di cassa	0,00	0,00	0,00	0,00
E.4.04.01.08.007	Alienazione di Fabbricati Ospedalieri e altre strutture sanitarie	0,00	previsioni di competenza	0,00	0,00	0,00	0,00
E.4.04.01.08.007	Alienazione di Fabbricati Ospedalieri e altre strutture sanitarie	0,00	previsioni di cassa	0,00	0,00	0,00	0,00
E.4.04.01.08.009	Alienazione di infrastrutture telematiche	0,00	previsioni di competenza	0,00	0,00	0,00	0,00
E.4.04.01.08.009	Alienazione di infrastrutture telematiche	0,00	previsioni di cassa	0,00	0,00	0,00	0,00
E.4.04.01.08.010	Alienazione di infrastrutture idrauliche	0,00	previsioni di competenza	0,00	0,00	0,00	0,00
E.4.04.01.08.010	Alienazione di infrastrutture idrauliche	0,00	previsioni di cassa	0,00	0,00	0,00	0,00

TITOLO TIPOLOGIA	DENOMINAZIONE	RESIDUI PRESUNTI AL TERMINE DELL'ESERCIZIO PRECEDENTE QUELLO CUI SI RIFERISCE IL BILANCIO	PREVISIONI DELL'ANNO 2020	PREVISIONI DELL'ANNO 2021	PREVISIONI DELL'ANNO 2022	PREVISIONI DEFINITIVE DELL'ANNO PRECEDENTE QUELLO CUI SI RIFERISCE IL BILANCIO (3)
E.4.04.01.08.011	Alienazione di Infrastrutture portuali e aeroportuali	0,00	0,00	0,00	0,00	0,00
E.4.04.01.08.012	Alienazione di Infrastrutture stradali	0,00	0,00	0,00	0,00	0,00
E.4.04.01.08.013	Alienazione di Altre vie di comunicazione	0,00	0,00	0,00	0,00	0,00
E.4.04.01.08.014	Alienazione di opere per la sistemazione del suolo	0,00	0,00	0,00	0,00	0,00
E.4.04.01.08.015	Alienazione di Impianti sportivi	0,00	0,00	0,00	0,00	0,00
E.4.04.01.08.016	Alienazione di Fabbricati destinati ad asili nido	0,00	0,00	0,00	0,00	0,00
E.4.04.01.08.999	Alienazione di altri beni immobili n.a.c.	0,00	0,00	0,00	0,00	0,00
E.4.04.01.09.001	Alienazione di Oggetti di valore	0,00	0,00	0,00	0,00	0,00
E.4.04.01.10.001	Alienazione di diritti reali	0,00	0,00	0,00	0,00	0,00

TITOLO TIPOLOGIA	DENOMINAZIONE	RESIDUI PRESUNTI AL TERMINE DELL'ESERCIZIO PRECEDENTE QUELLO CUI SI RIFERISCE IL BILANCIO	PREVISIONI DELL'ANNO PRECEDENTE QUELLO CUI SI RIFERISCE IL BILANCIO (3)	PREVISIONI DELL'ANNO 2020	PREVISIONI DELL'ANNO 2021	PREVISIONI DELL'ANNO 2022
E.4.04.01.99.001	Alienazione di Materiale bibliografico	0,00	0,00	0,00	0,00	0,00
			previsoni di competenza			
E.4.04.01.99.002	Alienazione di Strumenti musicali	0,00	0,00	0,00	0,00	0,00
			previsoni di cassa			
E.4.04.01.99.999	Alienazioni di beni materiali n.a.c.	0,00	0,00	0,00	0,00	0,00
			previsoni di competenza			
E.4.04.02.01.001	Cessione di Terreni agricoli	0,00	0,00	0,00	0,00	0,00
			previsoni di cassa			
E.4.04.02.01.002	Cessione di Terreni edificabili	0,00	0,00	0,00	0,00	0,00
			previsoni di competenza			
E.4.04.02.01.999	Cessione di terreni n.a.c.	0,00	0,00	0,00	0,00	0,00
			previsoni di cassa			
E.4.04.02.02.001	Cessione di beni del Demanio marittimo	0,00	0,00	0,00	0,00	0,00
			previsoni di competenza			
E.4.04.02.02.002	Cessione di beni del Demanio idrico	0,00	0,00	0,00	0,00	0,00
			previsoni di cassa			
E.4.04.02.02.003	Cessione di beni del patrimonio faunistico	0,00	0,00	0,00	0,00	0,00
			previsoni di competenza			
			previsoni di cassa			

TITOLO TIPOLOGIA	DENOMINAZIONE	RESIDUI PRESUNTI AL TERMINE DELL'ESERCIZIO PRECEDENTE QUELLO CUI SI RIFERISCE IL BILANCIO		PREVISIONI DEFINITIVE DELL'ANNO PRECEDENTE QUELLO CUI SI RIFERISCE IL BILANCIO (3)	PREVISIONI DELL'ANNO 2020	PREVISIONI DELL'ANNO 2021	PREVISIONI DELL'ANNO 2022
E.4.04.02.02.004	Cessione di beni del patrimonio floreale	0,00	previsioni di competenza	0,00	0,00	0,00	0,00
E.4.04.03.01.001	Alienazione di software	0,00	previsioni di competenza	0,00	0,00	0,00	0,00
E.4.04.03.02.001	Alienazione di Brevetti	0,00	previsioni di competenza	0,00	0,00	0,00	0,00
E.4.04.03.03.001	Alienazione di Opere dell'ingegno e Diritti d'autore	0,00	previsioni di competenza	0,00	0,00	0,00	0,00
E.4.04.03.99.001	Alienazione di altri beni immateriali n.a.c.	0,00	previsioni di competenza	0,00	0,00	0,00	0,00
Totale tipologia	E.4.00.00.00.000 Entrate in conto capitale	0,00	previsioni di competenza	618.300,00	0,00	0,00	0,00
E.4.05.00.00.000	Altre entrate in conto capitale	0,00	previsioni di competenza	0,00	0,00	0,00	0,00
E.4.05.01.01.001	Permessi di costruire	0,00	previsioni di competenza	0,00	0,00	0,00	0,00
			previsioni di competenza	0,00	0,00	0,00	0,00

TITOLO TIPOLOGIA	DENOMINAZIONE	RESIDUI PRESUNTI AL TERMINE DELL'ESERCIZIO PRECEDENTE QUELLO CUI SI RIFERISCE IL BILANCIO		PREVISIONI DELL'ANNO PRECEDENTE QUELLO CUI SI RIFERISCE IL BILANCIO (3)	PREVISIONI DELL'ANNO 2020	PREVISIONI DELL'ANNO 2021	PREVISIONI DELL'ANNO 2022
E.4.05.02.01.999	Entrate derivanti da conferimento immobiliari a fondi immobiliari	0,00	previsioni di competenza	0,00	0,00	0,00	0,00
E.4.05.03.01.001	Entrate in conto capitale dovute a rimborsi, recuperi e restituzioni di somme non dovute o incassate in eccesso da Amministrazioni Centrali	0,00	previsioni di competenza	0,00	0,00	0,00	0,00
E.4.05.03.02.001	Entrate in conto capitale dovute a rimborsi, recuperi e restituzioni di somme non dovute o incassate in eccesso da Amministrazioni Locali	0,00	previsioni di competenza	0,00	0,00	0,00	0,00
E.4.05.03.03.001	Entrate in conto capitale dovute a rimborsi, recuperi e restituzioni di somme non dovute o incassate in eccesso da Enti Previdenziali	0,00	previsioni di competenza	0,00	0,00	0,00	0,00
E.4.05.03.04.001	Entrate in conto capitale dovute a rimborsi, recuperi e restituzioni di somme non dovute o incassate in eccesso da Famiglie	0,00	previsioni di competenza	0,00	0,00	0,00	0,00
E.4.05.03.05.001	Entrate in conto capitale dovute a rimborsi, recuperi e restituzioni di somme non dovute o incassate in eccesso da Imprese	0,00	previsioni di competenza	0,00	0,00	0,00	0,00
E.4.05.03.06.001	Entrate in conto capitale dovute a rimborsi, recuperi e restituzioni di somme non dovute o incassate in eccesso da ISP	0,00	previsioni di competenza	0,00	0,00	0,00	0,00
E.4.05.04.99.999	Altre entrate in conto capitale n.a.c.	0,00	previsioni di competenza	0,00	0,00	0,00	0,00
			previsioni di competenza	0,00	0,00	0,00	0,00

TITOLO TIPOLOGIA	DENOMINAZIONE	RESIDUI PRESUNTI AL TERMINE DELL'ESERCIZIO PRECEDENTE QUELLO CUI SI RIFERISCE IL BILANCIO	PREVISIONI DELL'ANNO PRECEDENTE QUELLO CUI SI RIFERISCE IL BILANCIO (3)	PREVISIONI		
				DELL'ANNO 2020	DELL'ANNO 2021	DELL'ANNO 2022
Totale	E.4.00.00.00.000	Entrate in conto capitale	0,00	0,00	0,00	0,00
		0,00 previsioni di competenza	0,00	0,00	0,00	0,00
		previsioni di cassa	0,00	0,00	0,00	0,00
Totale titolo	E.4.00.00.00.000	Entrate in conto capitale	1.768.300,00	2.210.000,00	0,00	0,00
		0,00 previsioni di competenza	4.429.664,84	92.731,45	0,00	0,00
		previsioni di cassa				
E.5.00.00.00.000 Entrate da riduzione di attività finanziarie						
E.5.01.00.00.000	Alienazione di attività finanziarie	0,00	0,00	0,00	0,00	0,00
		0,00 previsioni di competenza	3.500.000,00	0,00	0,00	0,00
		previsioni di cassa				
E.5.01.01.01.001	Alienazione di partecipazioni in imprese controllate incluse nelle Amministrazioni Centrali	0,00	0,00	0,00	0,00	0,00
		0,00 previsioni di competenza	0,00	0,00	0,00	0,00
		previsioni di cassa	0,00	0,00	0,00	0,00
E.5.01.01.01.002	Alienazione di partecipazioni in altre imprese partecipate incluse nelle Amministrazioni Centrali	0,00	0,00	0,00	0,00	0,00
		0,00 previsioni di competenza	0,00	0,00	0,00	0,00
		previsioni di cassa	0,00	0,00	0,00	0,00
E.5.01.01.01.999	Alienazione di partecipazioni in altre imprese incluse nelle Amministrazioni Centrali	0,00	0,00	0,00	0,00	0,00
		0,00 previsioni di competenza	0,00	0,00	0,00	0,00
		previsioni di cassa	0,00	0,00	0,00	0,00
E.5.01.01.02.001	Alienazione di partecipazioni in imprese controllate incluse nelle Amministrazioni Locali	0,00	0,00	0,00	0,00	0,00
		0,00 previsioni di competenza	0,00	0,00	0,00	0,00
		previsioni di cassa	0,00	0,00	0,00	0,00

TITOLO TIPOLOGIA	DENOMINAZIONE	RESIDUI PRESUNTI AL TERMINE DELL'ESERCIZIO PRECEDENTE QUELLO CUI SI RIFERISCE IL BILANCIO		PREVISIONI DELL'ANNO PRECEDENTE QUELLO CUI SI RIFERISCE IL BILANCIO (3)	PREVISIONI DELL'ANNO 2020	PREVISIONI DELL'ANNO 2021	PREVISIONI DELL'ANNO 2022
E.5.01.01.02.002	Alienazione di partecipazioni in altre imprese partecipate incluse nelle Amministrazioni Locali	0,00	previsions di competenza	0,00	0,00	0,00	0,00
E.5.01.01.02.999	Alienazione di partecipazioni in altre imprese incluse nelle Amministrazioni Locali	0,00	previsions di competenza	0,00	0,00	0,00	0,00
E.5.01.01.03.001	Alienazione di partecipazioni in imprese controllate	0,00	previsions di competenza	0,00	0,00	0,00	0,00
E.5.01.01.03.002	Alienazione di partecipazioni in altre imprese partecipate	0,00	previsions di competenza	0,00	0,00	0,00	0,00
E.5.01.01.03.999	Alienazione di partecipazioni in altre imprese	0,00	previsions di competenza	0,00	0,00	0,00	0,00
E.5.01.01.04.001	Alienazione di partecipazioni in ISP controllate	0,00	previsions di competenza	0,00	0,00	0,00	0,00
E.5.01.01.04.999	Alienazione di partecipazioni in altre ISP	0,00	previsions di competenza	0,00	0,00	0,00	0,00
E.5.01.02.01.001	Alienazione di quote di fondi immobiliari	0,00	previsions di competenza	0,00	0,00	0,00	0,00
E.5.01.02.99.999	Alienazione di quote di altri fondi comuni di investimento	0,00	previsions di competenza	0,00	0,00	0,00	0,00

TITOLO TIPOLOGIA	DENOMINAZIONE	RESIDUI PRESUNTI AL TERMINE DELL'ESERCIZIO PRECEDENTE QUELLO CUI SI RIFERISCE IL BILANCIO	PREVISIONI DELL'ANNO PRECEDENTE QUELLO CUI SI RIFERISCE IL BILANCIO (3)	PREVISIONI DELL'ANNO		
				2020	2021	2022
Totale tipologia	Entrate da riduzione di attività finanziarie	0,00	0,00	0,00	0,00	0,00
E.5.00.00.000	Riscossione crediti di breve termine	0,00	3.500.000,00	0,00	0,00	0,00
E.5.02.01.01.001	Riscossione crediti di breve termine a tasso agevolato da Ministeri	0,00	0,00	0,00	0,00	0,00
E.5.02.01.01.003	Riscossione crediti di breve termine a tasso agevolato da Presidenza del Consiglio dei Ministri	0,00	0,00	0,00	0,00	0,00
E.5.02.01.01.004	Riscossione crediti di breve termine a tasso agevolato da Organi Costituzionali e di rilievo costituzionale	0,00	0,00	0,00	0,00	0,00
E.5.02.01.01.005	Riscossione crediti di breve termine a tasso agevolato da Agenzie Fiscali	0,00	0,00	0,00	0,00	0,00
E.5.02.01.01.006	Riscossione crediti di breve termine a tasso agevolato da enti di regolazione dell'attività economica	0,00	0,00	0,00	0,00	0,00
E.5.02.01.01.007	Riscossione crediti di breve termine a tasso agevolato da Gruppo Equitalia	0,00	0,00	0,00	0,00	0,00

TITOLO TIPOLOGIA	DENOMINAZIONE	RESIDUI PRESUNTI AL TERMINE DELL'ESERCIZIO PRECEDENTE QUELLO CUI SI RIFERISCE IL BILANCIO	PREVISIONI DELL'ANNO PRECEDENTE QUELLO CUI SI RIFERISCE IL BILANCIO (3)	PREVISIONI DELL'ANNO 2020	PREVISIONI DELL'ANNO 2021	PREVISIONI DELL'ANNO 2022
E.5.02.01.01.008	Riscossione crediti di breve termine a tasso agevolato da Anas S.p.A.	0,00	0,00	0,00	0,00	0,00
			previsioni di competenza			
E.5.02.01.01.009	Riscossione crediti di breve termine a tasso agevolato da altri enti centrali produttori di servizi economici	0,00	0,00	0,00	0,00	0,00
			previsioni di cassa			
E.5.02.01.01.010	Riscossione crediti di breve termine a tasso agevolato da autorità amministrative indipendenti	0,00	0,00	0,00	0,00	0,00
			previsioni di competenza			
E.5.02.01.01.011	Riscossione crediti di breve termine a tasso agevolato da enti centrali a struttura associativa	0,00	0,00	0,00	0,00	0,00
			previsioni di cassa			
E.5.02.01.01.012	Riscossione crediti di breve termine a tasso agevolato da enti centrali produttori di servizi assistenziali, ricreativi e culturali	0,00	0,00	0,00	0,00	0,00
			previsioni di competenza			
E.5.02.01.01.013	Riscossione crediti di breve termine a tasso agevolato da enti e istituzioni centrali di ricerca e Istituti e stazioni sperimentali per la ricerca	0,00	0,00	0,00	0,00	0,00
			previsioni di competenza			
E.5.02.01.01.999	Riscossione crediti di breve termine a tasso agevolato da altre Amministrazioni Centrali n.a.c.	0,00	0,00	0,00	0,00	0,00
			previsioni di competenza			
E.5.02.01.02.001	Riscossione crediti di breve termine a tasso agevolato da Regioni e province autonome	0,00	0,00	0,00	0,00	0,00
			previsioni di cassa			
E.5.02.01.02.002	Riscossione crediti di breve termine a tasso agevolato da Province	0,00	0,00	0,00	0,00	0,00
			previsioni di competenza			
			previsioni di cassa			

TITOLO TIPOLOGIA	DENOMINAZIONE	RESIDUI PRESUNTI AL TERMINE DELL'ESERCIZIO PRECEDENTE QUELLO CUI SI RIFERISCE IL BILANCIO		PREVISIONI DELL'ANNO PRECEDENTE QUELLO CUI SI RIFERISCE IL BILANCIO (3)	PREVISIONI DELL'ANNO 2020	PREVISIONI DELL'ANNO 2021	PREVISIONI DELL'ANNO 2022
E.5.02.01.02.003	Riscossione crediti di breve termine a tasso agevolato da Comuni	0,00	previsioni di competenza	0,00	0,00	0,00	0,00
E.5.02.01.02.004	Riscossione crediti di breve termine a tasso agevolato da Città metropolitane e Roma capitale	0,00	previsioni di competenza	0,00	0,00	0,00	0,00
E.5.02.01.02.005	Riscossione crediti di breve termine a tasso agevolato da Unioni di Comuni	0,00	previsioni di competenza	0,00	0,00	0,00	0,00
E.5.02.01.02.006	Riscossione crediti di breve termine a tasso agevolato da Comunità Montane	0,00	previsioni di competenza	0,00	0,00	0,00	0,00
E.5.02.01.02.007	Riscossione crediti di breve termine a tasso agevolato da Camere di Commercio	0,00	previsioni di competenza	0,00	0,00	0,00	0,00
E.5.02.01.02.008	Riscossione crediti di breve termine a tasso agevolato da Università	0,00	previsioni di competenza	0,00	0,00	0,00	0,00
E.5.02.01.02.009	Riscossione crediti di breve termine a tasso agevolato da Parchi nazionali e consorzi ed enti autonomi gestori di parchi e aree naturali protette	0,00	previsioni di competenza	0,00	0,00	0,00	0,00
E.5.02.01.02.010	Riscossione crediti di breve termine a tasso agevolato da Autorità Portuali	0,00	previsioni di competenza	0,00	0,00	0,00	0,00
E.5.02.01.02.011	Riscossione crediti di breve termine a tasso agevolato da Aziende sanitarie locali	0,00	previsioni di competenza	0,00	0,00	0,00	0,00
			previsioni di competenza	0,00	0,00	0,00	0,00

TITOLO TIPOLOGIA	DENOMINAZIONE	RESIDUI PRESUNTI AL TERMINE DELL'ESERCIZIO PRECEDENTE QUELLO CUI SI RIFERISCE IL BILANCIO	PREVISIONI DELL'ANNO PRECEDENTE QUELLO CUI SI RIFERISCE IL BILANCIO (3)	PREVISIONI DELL'ANNO 2020	PREVISIONI DELL'ANNO 2021	PREVISIONI DELL'ANNO 2022
E.5.02.01.02.012	Riscossione crediti di breve termine a tasso agevolato da Aziende ospedaliere e Aziende ospedaliere universitarie integrate con il SSN	0,00	0,00	0,00	0,00	0,00
E.5.02.01.02.013	Riscossione crediti di breve termine a tasso agevolato da Policlinici	0,00	0,00	0,00	0,00	0,00
E.5.02.01.02.014	Riscossione crediti di breve termine a tasso agevolato da Istituti di ricovero e cura a carattere scientifico pubblici	0,00	0,00	0,00	0,00	0,00
E.5.02.01.02.015	Riscossione crediti di breve termine a tasso agevolato da altre Amministrazioni Locali produttrici di servizi sanitari	0,00	0,00	0,00	0,00	0,00
E.5.02.01.02.016	Riscossione crediti di breve termine a tasso agevolato da Agenzie regionali per le erogazioni in agricoltura	0,00	0,00	0,00	0,00	0,00
E.5.02.01.02.017	Riscossione crediti di breve termine a tasso agevolato da altri enti e agenzie regionali e sub regionali	0,00	0,00	0,00	0,00	0,00
E.5.02.01.02.018	Riscossione crediti di breve termine a tasso agevolato da Consorzi di enti locali	0,00	0,00	0,00	0,00	0,00
E.5.02.01.02.019	Riscossione crediti di breve termine a tasso agevolato da Fondazioni e Istituzioni liriche locali e da teatri stabili di iniziativa pubblica	0,00	0,00	0,00	0,00	0,00
E.5.02.01.02.999	Riscossione crediti di breve termine a tasso agevolato da altre Amministrazioni Locali n.a.c.	0,00	0,00	0,00	0,00	0,00

TITOLO TIPOLOGIA	DENOMINAZIONE	RESIDUI PRESUNTI AL TERMINE DELL'ESERCIZIO PRECEDENTE QUELLO CUI SI RIFERISCE IL BILANCIO	PREVISIONI DELL'ANNO PRECEDENTE QUELLO CUI SI RIFERISCE IL BILANCIO (3)	PREVISIONI DELL'ANNO		
				2020	2021	2022
E.5.02.01.03.001	Riscossione crediti di breve termine a tasso agevolato da INPS	0,00	0,00	0,00	0,00	0,00
E.5.02.01.03.002	Riscossione crediti di breve termine a tasso agevolato da INAIL	0,00	0,00	0,00	0,00	0,00
E.5.02.01.03.999	Riscossione crediti di breve termine a tasso agevolato da altri Enti di Previdenza n.a.c.	0,00	0,00	0,00	0,00	0,00
E.5.02.01.04.001	Riscossione crediti di breve termine a tasso agevolato da organismi interni e/o unità locali della amministrazione	0,00	0,00	0,00	0,00	0,00
E.5.02.02.01.001	Riscossione crediti di breve termine a tasso agevolato da Famiglie	0,00	0,00	0,00	0,00	0,00
E.5.02.03.01.001	Riscossione crediti di breve termine a tasso agevolato da imprese controllate	0,00	0,00	0,00	0,00	0,00
E.5.02.03.02.001	Riscossione crediti di breve termine a tasso agevolato da altre imprese partecipate	0,00	0,00	0,00	0,00	0,00
E.5.02.03.03.001	Riscossione crediti di breve termine a tasso agevolato dalla Cassa Depositi e prestiti	0,00	0,00	0,00	0,00	0,00
E.5.02.03.99.999	Riscossione crediti di breve termine a tasso agevolato da altre imprese	0,00	0,00	0,00	0,00	0,00

TITOLO TIPOLOGIA	DENOMINAZIONE	RESIDUI PRESUNTI AL TERMINE DELL'ESERCIZIO PRECEDENTE QUELLO CUI SI RIFERISCE IL BILANCIO	PREVISIONI DELL'ANNO 2020	PREVISIONI DELL'ANNO 2021	PREVISIONI DELL'ANNO 2022	PREVISIONI DEFINITIVE DELL'ANNO PRECEDENTE QUELLO CUI SI RIFERISCE IL BILANCIO (3)
E.5.02.04.01.001	Riscossione crediti di breve termine a tasso agevolato da Istituzioni Sociali Private	0,00	0,00	0,00	0,00	0,00
E.5.02.05.01.001	Riscossione crediti di breve termine a tasso agevolato dall'Unione Europea	0,00	0,00	0,00	0,00	0,00
E.5.02.05.02.001	Riscossione crediti di breve termine a tasso agevolato dal Resto del Mondo	0,00	0,00	0,00	0,00	0,00
E.5.02.06.01.001	Riscossione crediti di breve termine a tasso non agevolato da Ministeri	0,00	0,00	0,00	0,00	0,00
E.5.02.06.01.003	Riscossione crediti di breve termine a tasso non agevolato da Presidenza del Consiglio dei Ministri	0,00	0,00	0,00	0,00	0,00
E.5.02.06.01.004	Riscossione crediti di breve termine a tasso non agevolato da Organi Costituzionali e di rilievo costituzionale	0,00	0,00	0,00	0,00	0,00
E.5.02.06.01.005	Riscossione crediti di breve termine a tasso non agevolato da Agenzie Fiscali	0,00	0,00	0,00	0,00	0,00
E.5.02.06.01.006	Riscossione crediti di breve termine a tasso non agevolato da enti di regolazione dell'attività economica	0,00	0,00	0,00	0,00	0,00
E.5.02.06.01.007	Riscossione crediti di breve termine a tasso non agevolato da Gruppo Equitalia	0,00	0,00	0,00	0,00	0,00

TITOLO TIPOLOGIA	DENOMINAZIONE	RESIDUI PRESUNTI AL TERMINE DELL'ESERCIZIO PRECEDENTE QUELLO CUI SI RIFERISCE IL BILANCIO		PREVISIONI DEFINITIVE DELL'ANNO PRECEDENTE QUELLO CUI SI RIFERISCE IL BILANCIO (3)	PREVISIONI DELL'ANNO 2020	PREVISIONI DELL'ANNO 2021	PREVISIONI DELL'ANNO 2022
E.5.02.06.01.008	Riscossione crediti di breve termine a tasso non agevolato da Anas S.p.A.	0,00	previsioni di competenza	0,00	0,00	0,00	0,00
E.5.02.06.01.009	Riscossione crediti di breve termine a tasso non agevolato da altri enti centrali produttori di servizi economici	0,00	previsioni di competenza	0,00	0,00	0,00	0,00
E.5.02.06.01.010	Riscossione crediti di breve termine a tasso non agevolato da autorità amministrative indipendenti	0,00	previsioni di competenza	0,00	0,00	0,00	0,00
E.5.02.06.01.011	Riscossione crediti di breve termine a tasso non agevolato da enti centrali a struttura associativa	0,00	previsioni di competenza	0,00	0,00	0,00	0,00
E.5.02.06.01.012	Riscossione crediti di breve termine a tasso non agevolato da enti centrali produttori di servizi assistenziali, ricreativi e culturali	0,00	previsioni di competenza	0,00	0,00	0,00	0,00
E.5.02.06.01.013	Riscossione crediti di breve termine a tasso non agevolato da enti e istituzioni centrali di ricerca e Istituti e stazioni sperimentali per la ricerca	0,00	previsioni di competenza	0,00	0,00	0,00	0,00
E.5.02.06.01.999	Riscossione crediti di breve termine a tasso non agevolato da altre Amministrazioni Centrali n.a.c.	0,00	previsioni di competenza	0,00	0,00	0,00	0,00
E.5.02.06.02.001	Riscossione crediti di breve termine a tasso non agevolato da Regioni e province autonome	0,00	previsioni di competenza	0,00	0,00	0,00	0,00
E.5.02.06.02.002	Riscossione crediti di breve termine a tasso non agevolato da Province	0,00	previsioni di competenza	0,00	0,00	0,00	0,00

TITOLO TIPOLOGIA	DENOMINAZIONE	RESIDUI PRESUNTI AL TERMINE DELL'ESERCIZIO PRECEDENTE QUELLO CUI SI RIFERISCE IL BILANCIO	PREVISIONI DELL'ANNO 2020	PREVISIONI DELL'ANNO 2021	PREVISIONI DELL'ANNO 2022	PREVISIONI DEFINITIVE DELL'ANNO PRECEDENTE QUELLO CUI SI RIFERISCE IL BILANCIO (3)
E.5.02.06.02.003	Riscossione crediti di breve termine a tasso non agevolato da Comuni	0,00	0,00	0,00	0,00	0,00
			previsioni di competenza			
E.5.02.06.02.004	Riscossione crediti di breve termine a tasso non agevolato da Città metropolitane e Roma capitale	0,00	0,00	0,00	0,00	0,00
			previsioni di cassa			
E.5.02.06.02.005	Riscossione crediti di breve termine a tasso non agevolato da Unioni di Comuni	0,00	0,00	0,00	0,00	0,00
			previsioni di competenza			
E.5.02.06.02.006	Riscossione crediti di breve termine a tasso non agevolato da Comunità Montane	0,00	0,00	0,00	0,00	0,00
			previsioni di cassa			
E.5.02.06.02.007	Riscossione crediti di breve termine a tasso non agevolato da Camere di Commercio	0,00	0,00	0,00	0,00	0,00
			previsioni di competenza			
E.5.02.06.02.008	Riscossione crediti di breve termine a tasso non agevolato da Università	0,00	0,00	0,00	0,00	0,00
			previsioni di competenza			
E.5.02.06.02.009	Riscossione crediti di breve termine a tasso non agevolato da Parchi nazionali e consorzi ed enti autonomi gestori di parchi e aree naturali protette	0,00	0,00	0,00	0,00	0,00
			previsioni di competenza			
E.5.02.06.02.010	Riscossione crediti di breve termine a tasso non agevolato da Autorità Portuali	0,00	0,00	0,00	0,00	0,00
			previsioni di competenza			
E.5.02.06.02.011	Riscossione crediti di breve termine a tasso non agevolato da Aziende sanitarie locali	0,00	0,00	0,00	0,00	0,00
			previsioni di cassa			

TITOLO TIPOLOGIA	DENOMINAZIONE	RESIDUI PRESUNTI AL TERMINE DELL'ESERCIZIO PRECEDENTE QUELLO CUI SI RIFERISCE IL BILANCIO		PREVISIONI DELL'ANNO PRECEDENTE QUELLO CUI SI RIFERISCE IL BILANCIO (3)	PREVISIONI DELL'ANNO 2020	PREVISIONI DELL'ANNO 2021	PREVISIONI DELL'ANNO 2022
E.5.02.06.02.012	Riscossione crediti di breve termine a tasso non agevolato da Aziende ospedaliere e Aziende ospedaliere universitarie integrate con il SSN	0,00	previsioni di competenza	0,00	0,00	0,00	0,00
E.5.02.06.02.013	Riscossione crediti di breve termine a tasso non agevolato da Policlinici	0,00	previsioni di competenza	0,00	0,00	0,00	0,00
E.5.02.06.02.014	Riscossione crediti di breve termine a tasso non agevolato da Istituti di ricovero e cura a carattere scientifico pubblici	0,00	previsioni di competenza	0,00	0,00	0,00	0,00
E.5.02.06.02.015	Riscossione crediti di breve termine a tasso non agevolato da altre Amministrazioni Locali produttrici di servizi sanitari	0,00	previsioni di competenza	0,00	0,00	0,00	0,00
E.5.02.06.02.016	Riscossione crediti di breve termine a tasso non agevolato da Agenzie regionali per le erogazioni in agricoltura	0,00	previsioni di competenza	0,00	0,00	0,00	0,00
E.5.02.06.02.017	Riscossione crediti di breve termine a tasso non agevolato da altri enti e agenzie regionali e sub regionali	0,00	previsioni di competenza	0,00	0,00	0,00	0,00
E.5.02.06.02.018	Riscossione crediti di breve termine a tasso non agevolato da Consorzi di enti locali	0,00	previsioni di competenza	0,00	0,00	0,00	0,00
E.5.02.06.02.019	Riscossione crediti di breve termine a tasso non agevolato da Fondazioni e istituzioni liriche locali e da teatri stabili di iniziativa pubblica	0,00	previsioni di competenza	0,00	0,00	0,00	0,00
E.5.02.06.02.999	Riscossione crediti di breve termine a tasso non agevolato da altre Amministrazioni Locali n.a.c.	0,00	previsioni di competenza	0,00	0,00	0,00	0,00
			previsioni di competenza	0,00	0,00	0,00	0,00

TITOLO TIPOLOGIA	DENOMINAZIONE	RESIDUI PRESUNTI AL TERMINE DELL'ESERCIZIO PRECEDENTE QUELLO CUI SI RIFERISCE IL BILANCIO	PREVISIONI DELL'ANNO PRECEDENTE QUELLO CUI SI RIFERISCE IL BILANCIO (3)	PREVISIONI DELL'ANNO		
				2020	2021	2022
E.5.02.06.03.001	Riscossione crediti di breve termine a tasso non agevolato da INPS	0,00	0,00	0,00	0,00	0,00
E.5.02.06.03.002	Riscossione crediti di breve termine a tasso non agevolato da INAIL	0,00	0,00	0,00	0,00	0,00
E.5.02.06.03.999	Riscossione crediti di breve termine a tasso non agevolato da altri Enti di Previdenza n.a.c.	0,00	0,00	0,00	0,00	0,00
E.5.02.06.04.001	Riscossione crediti di breve termine a tasso non agevolato da organismi interni e/o unità locali della amministrazione	0,00	0,00	0,00	0,00	0,00
E.5.02.07.01.001	Riscossione crediti di breve termine a tasso non agevolato da Famiglie	0,00	0,00	0,00	0,00	0,00
E.5.02.08.01.001	Riscossione crediti di breve termine a tasso non agevolato da imprese controllate	0,00	0,00	0,00	0,00	0,00
E.5.02.08.02.001	Riscossione crediti di breve termine a tasso non agevolato da altre imprese partecipate	0,00	0,00	0,00	0,00	0,00
E.5.02.08.03.001	Riscossione crediti di breve termine a tasso non agevolato da Cassa Depositi e prestiti	0,00	0,00	0,00	0,00	0,00
E.5.02.08.99.999	Riscossione crediti di breve termine a tasso non agevolato da altre Imprese	0,00	0,00	0,00	0,00	0,00

TITOLO TIPOLOGIA	DENOMINAZIONE	RESIDUI PRESUNTI AL TERMINE DELL'ESERCIZIO PRECEDENTE QUELLO CUI SI RIFERISCE IL BILANCIO		PREVISIONI DEFINITIVE DELL'ANNO PRECEDENTE QUELLO CUI SI RIFERISCE IL BILANCIO (3)	PREVISIONI DELL'ANNO 2020	PREVISIONI DELL'ANNO 2021	PREVISIONI DELL'ANNO 2022
E.5.02.09.01.001	Riscossione crediti di breve termine a tasso non agevolato da Istituzioni Sociali Private	0,00	previsioni di competenza	0,00	0,00	0,00	0,00
E.5.02.10.01.001	Riscossione crediti di breve termine a tasso non agevolato dall'Unione Europea	0,00	previsioni di competenza	0,00	0,00	0,00	0,00
E.5.02.10.02.001	Riscossione crediti di breve termine a tasso non agevolato dal Resto del Mondo	0,00	previsioni di competenza	0,00	0,00	0,00	0,00
			previsioni di competenza	0,00	0,00	0,00	0,00
Totale	Entrate da riduzione di attività finanziarie	0,00	previsioni di competenza	0,00	0,00	0,00	0,00
			previsioni di cassa	0,00	0,00	0,00	0,00
E.5.03.00.00.000	Riscossione crediti di medio-lungo termine	9.718,84	previsioni di competenza	91.800,00	80.200,00	62.100,00	48.100,00
			previsioni di cassa	116.678,48	89.918,84		
E.5.03.01.01.001	Riscossione crediti di medio-lungo termine a tasso agevolato da Ministeri	0,00	previsioni di competenza	0,00	0,00	0,00	0,00
			previsioni di cassa	0,00	0,00	0,00	0,00
E.5.03.01.01.003	Riscossione crediti di medio-lungo termine a tasso agevolato da Presidenza del Consiglio dei Ministri	0,00	previsioni di competenza	0,00	0,00	0,00	0,00
			previsioni di cassa	0,00	0,00	0,00	0,00
E.5.03.01.01.004	Riscossione crediti di medio-lungo termine a tasso agevolato da Organi Costituzionali e di rilievo costituzionale	0,00	previsioni di competenza	0,00	0,00	0,00	0,00
			previsioni di cassa	0,00	0,00	0,00	0,00

TITOLO TIPOLOGIA	DENOMINAZIONE	RESIDUI PRESUNTI AL TERMINE DELL'ESERCIZIO PRECEDENTE QUELLO CUI SI RIFERISCE IL BILANCIO	PREVISIONI DELL'ANNO PRECEDENTE QUELLO CUI SI RIFERISCE IL BILANCIO (3)	PREVISIONI DELL'ANNO		
				2020	2021	2022
E.5.03.01.01.005	Riscossione crediti di medio-lungo termine a tasso agevolato da Agenzie Fiscali	0,00	0,00	0,00	0,00	0,00
E.5.03.01.01.006	Riscossione crediti di medio-lungo termine a tasso agevolato da enti di regolazione dell'attività economica	0,00	0,00	0,00	0,00	0,00
E.5.03.01.01.007	Riscossione crediti di medio-lungo termine a tasso agevolato da Gruppo Equitalia	0,00	0,00	0,00	0,00	0,00
E.5.03.01.01.008	Riscossione crediti di medio-lungo termine a tasso agevolato da Anas S.p.A.	0,00	0,00	0,00	0,00	0,00
E.5.03.01.01.009	Riscossione crediti di medio-lungo termine a tasso agevolato da altri enti centrali produttori di servizi economici	0,00	0,00	0,00	0,00	0,00
E.5.03.01.01.010	Riscossione crediti di medio-lungo termine a tasso agevolato da autorità amministrative indipendenti	0,00	0,00	0,00	0,00	0,00
E.5.03.01.01.011	Riscossione crediti di medio-lungo termine a tasso agevolato da enti centrali a struttura associativa	0,00	0,00	0,00	0,00	0,00
E.5.03.01.01.012	Riscossione crediti di medio-lungo termine a tasso agevolato da enti centrali produttori di servizi assistenziali, ricreativi e culturali	0,00	0,00	0,00	0,00	0,00
E.5.03.01.01.013	Riscossione crediti di medio-lungo termine a tasso agevolato da enti e istituzioni centrali di ricerca e Istituti e stazioni sperimentali per la ricerca	0,00	0,00	0,00	0,00	0,00

TITOLO TIPOLOGIA	DENOMINAZIONE	RESIDUI PRESUNTI AL TERMINE DELL'ESERCIZIO PRECEDENTE QUELLO CUI SI RIFERISCE IL BILANCIO	PREVISIONI DELL'ANNO PRECEDENTE QUELLO CUI SI RIFERISCE IL BILANCIO (3)	PREVISIONI DELL'ANNO 2020	PREVISIONI DELL'ANNO 2021	PREVISIONI DELL'ANNO 2022
E.5.03.01.01.999	Riscossione crediti di medio-lungo termine a tasso agevolato da altre Amministrazioni Centrali n.a.c.	0,00	0,00	0,00	0,00	0,00
E.5.03.01.02.001	Riscossione crediti di medio-lungo termine a tasso agevolato da Regioni e province autonome	0,00	0,00	0,00	0,00	0,00
E.5.03.01.02.002	Riscossione crediti di medio-lungo termine a tasso agevolato da Province	0,00	0,00	0,00	0,00	0,00
E.5.03.01.02.003	Riscossione crediti di medio-lungo termine a tasso agevolato da Comuni	0,00	0,00	0,00	0,00	0,00
E.5.03.01.02.004	Riscossione crediti di medio-lungo termine a tasso agevolato da Città metropolitane e Roma capitale	0,00	0,00	0,00	0,00	0,00
E.5.03.01.02.005	Riscossione crediti di medio-lungo termine a tasso agevolato da Unioni di Comuni	0,00	0,00	0,00	0,00	0,00
E.5.03.01.02.006	Riscossione crediti di medio-lungo termine a tasso agevolato da Comunità Montane	0,00	0,00	0,00	0,00	0,00
E.5.03.01.02.007	Riscossione crediti di medio-lungo termine a tasso agevolato da Camere di Commercio	0,00	0,00	0,00	0,00	0,00
E.5.03.01.02.008	Riscossione crediti di medio-lungo termine a tasso agevolato da Università	0,00	0,00	0,00	0,00	0,00

TITOLO TIPOLOGIA	DENOMINAZIONE	RESIDUI PRESUNTI AL TERMINE DELL'ESERCIZIO PRECEDENTE QUELLO CUI SI RIFERISCE IL BILANCIO	PREVISIONI DELL'ANNO PRECEDENTE QUELLO CUI SI RIFERISCE IL BILANCIO (3)	PREVISIONI DELL'ANNO 2020	PREVISIONI DELL'ANNO 2021	PREVISIONI DELL'ANNO 2022
E.5.03.01.02.009	Riscossione crediti di medio-lungo termine a tasso agevolato da Parchi nazionali e consorzi ed enti autonomi gestori di parchi e aree naturali protette	0,00	0,00	0,00	0,00	0,00
E.5.03.01.02.010	Riscossione crediti di medio-lungo termine a tasso agevolato da Autorità Portuali	0,00	0,00	0,00	0,00	0,00
E.5.03.01.02.011	Riscossione crediti di medio-lungo termine a tasso agevolato da Aziende sanitarie locali	0,00	0,00	0,00	0,00	0,00
E.5.03.01.02.012	Riscossione crediti di medio-lungo termine a tasso agevolato da Aziende ospedaliere e Aziende ospedaliere universitarie integrate con il SSN	0,00	0,00	0,00	0,00	0,00
E.5.03.01.02.013	Riscossione crediti di medio-lungo termine a tasso agevolato da Policlinici	0,00	0,00	0,00	0,00	0,00
E.5.03.01.02.014	Riscossione crediti di medio-lungo termine a tasso agevolato da Istituti di ricovero e cura a carattere scientifico pubblici	0,00	0,00	0,00	0,00	0,00
E.5.03.01.02.015	Riscossione crediti di medio-lungo termine a tasso agevolato da altre Amministrazioni Locali produttrici di servizi sanitari	0,00	0,00	0,00	0,00	0,00
E.5.03.01.02.016	Riscossione crediti di medio-lungo termine a tasso agevolato da Agenzie regionali per le erogazioni in agricoltura	0,00	0,00	0,00	0,00	0,00
E.5.03.01.02.017	Riscossione crediti di medio-lungo termine a tasso agevolato da altri enti e agenzie regionali e sub regionali	0,00	0,00	0,00	0,00	0,00

TITOLO TIPOLOGIA	DENOMINAZIONE	RESIDUI PRESUNTI AL TERMINE DELL'ESERCIZIO PRECEDENTE QUELLO CUI SI RIFERISCE IL BILANCIO		PREVISIONI DELL'ANNO PRECEDENTE QUELLO CUI SI RIFERISCE IL BILANCIO (3)	PREVISIONI DELL'ANNO 2020	PREVISIONI DELL'ANNO 2021	PREVISIONI DELL'ANNO 2022
E.5.03.01.02.018	Riscossione crediti di medio-lungo termine a tasso agevolato da Consorzi di enti locali	0,00	previsioni di competenza	0,00	0,00	0,00	0,00
E.5.03.01.02.019	Riscossione crediti di medio-lungo termine a tasso agevolato da Fondazioni e istituzioni liriche locali e da teatri stabili di iniziativa pubblica	0,00	previsioni di competenza	0,00	0,00	0,00	0,00
E.5.03.01.02.999	Riscossione crediti di medio-lungo termine a tasso agevolato da altre Amministrazioni Locali n.a.c.	0,00	previsioni di competenza	0,00	0,00	0,00	0,00
E.5.03.01.03.001	Riscossione crediti di medio-lungo termine a tasso agevolato da INPS	0,00	previsioni di competenza	0,00	0,00	0,00	0,00
E.5.03.01.03.002	Riscossione crediti di medio-lungo termine a tasso agevolato da INAIL	0,00	previsioni di competenza	0,00	0,00	0,00	0,00
E.5.03.01.03.999	Riscossione crediti di medio-lungo termine a tasso agevolato da altri Enti di Previdenza n.a.c.	0,00	previsioni di competenza	0,00	0,00	0,00	0,00
E.5.03.01.04.001	Riscossione crediti di medio-lungo termine a tasso agevolato da organismi interni e/o unità locali della amministrazione	0,00	previsioni di competenza	0,00	0,00	0,00	0,00
E.5.03.02.01.001	Riscossione crediti di medio-lungo termine a tasso agevolato da Famiglie	9.718,84	previsioni di competenza	91.800,00	80.200,00	62.100,00	48.100,00
E.5.03.03.01.001	Riscossione crediti di medio-lungo termine a tasso agevolato da imprese controllate	0,00	previsioni di competenza	116.678,48	89.918,84	0,00	0,00
			previsioni di competenza	0,00	0,00	0,00	0,00

TITOLO TIPOLOGIA	DENOMINAZIONE	RESIDUI PRESUNTI AL TERMINE DELL'ESERCIZIO PRECEDENTE QUELLO CUI SI RIFERISCE IL BILANCIO	PREVISIONI DELL'ANNO PRECEDENTE QUELLO CUI SI RIFERISCE IL BILANCIO (3)	PREVISIONI DELL'ANNO		
				2020	2021	2022
E.5.03.03.02.001	Riscossione crediti di medio-lungo termine a tasso agevolato da altre imprese partecipate	0,00	0,00	0,00	0,00	0,00
E.5.03.03.03.001	Riscossione crediti di medio-lungo termine a tasso agevolato da Cassa Depositi e Prestiti	0,00	0,00	0,00	0,00	0,00
E.5.03.03.99.999	Riscossione crediti di medio-lungo termine a tasso agevolato da altre imprese	0,00	0,00	0,00	0,00	0,00
E.5.03.04.01.001	Riscossione crediti di medio-lungo termine a tasso agevolato da Istituzioni Sociali Private	0,00	0,00	0,00	0,00	0,00
E.5.03.05.01.001	Riscossione crediti di medio-lungo termine a tasso agevolato dall'Unione Europea	0,00	0,00	0,00	0,00	0,00
E.5.03.05.02.001	Riscossione crediti di medio-lungo termine a tasso agevolato dal Resto del Mondo	0,00	0,00	0,00	0,00	0,00
E.5.03.06.01.001	Riscossione crediti di medio-lungo termine a tasso non agevolato da Ministeri	0,00	0,00	0,00	0,00	0,00
E.5.03.06.01.003	Riscossione crediti di medio-lungo termine a tasso non agevolato da Presidenza del Consiglio dei Ministri	0,00	0,00	0,00	0,00	0,00
E.5.03.06.01.004	Riscossione crediti di medio-lungo termine a tasso non agevolato da Organi Costituzionali e di rilievo costituzionale	0,00	0,00	0,00	0,00	0,00

TITOLO TIPOLOGIA	DENOMINAZIONE	RESIDUI PRESUNTI AL TERMINE DELL'ESERCIZIO PRECEDENTE QUELLO CUI SI RIFERISCE IL BILANCIO	PREVISIONI DELL'ANNO PRECEDENTE QUELLO CUI SI RIFERISCE IL BILANCIO (3)	PREVISIONI DELL'ANNO 2020	PREVISIONI DELL'ANNO 2021	PREVISIONI DELL'ANNO 2022
E.5.03.06.01.005	Riscossione crediti di medio-lungo termine a tasso non agevolato da Agenzie Fiscali	0,00	0,00	0,00	0,00	0,00
E.5.03.06.01.006	Riscossione crediti di medio-lungo termine a tasso non agevolato da enti di regolazione dell'attività economica	0,00	0,00	0,00	0,00	0,00
E.5.03.06.01.007	Riscossione crediti di medio-lungo termine a tasso non agevolato da Gruppo Equitalia	0,00	0,00	0,00	0,00	0,00
E.5.03.06.01.008	Riscossione crediti di medio-lungo termine a tasso non agevolato da Anas S.p.A.	0,00	0,00	0,00	0,00	0,00
E.5.03.06.01.009	Riscossione crediti di medio-lungo termine a tasso non agevolato da altri enti centrali produttori di servizi economici	0,00	0,00	0,00	0,00	0,00
E.5.03.06.01.010	Riscossione crediti di medio-lungo termine a tasso non agevolato da autorità amministrative indipendenti	0,00	0,00	0,00	0,00	0,00
E.5.03.06.01.011	Riscossione crediti di medio-lungo termine a tasso non agevolato da enti centrali a struttura associativa	0,00	0,00	0,00	0,00	0,00
E.5.03.06.01.012	Riscossione crediti di medio-lungo termine a tasso non agevolato da enti centrali produttori di servizi assistenziali, ricreativi e culturali	0,00	0,00	0,00	0,00	0,00
E.5.03.06.01.013	Riscossione crediti di medio-lungo termine a tasso non agevolato da enti e istituzioni centrali di ricerca e Istituti e stazioni sperimentali per la ricerca	0,00	0,00	0,00	0,00	0,00

TITOLO TIPOLOGIA	DENOMINAZIONE	RESIDUI PRESUNTI AL TERMINE DELL'ESERCIZIO PRECEDENTE QUELLO CUI SI RIFERISCE IL BILANCIO	PREVISIONI DELL'ANNO 2020	PREVISIONI DELL'ANNO 2021	PREVISIONI DELL'ANNO 2022	PREVISIONI DEFINITIVE DELL'ANNO PRECEDENTE QUELLO CUI SI RIFERISCE IL BILANCIO (3)
E.5.03.06.01.999	Riscossione crediti di medio-lungo termine a tasso non agevolato da altre Amministrazioni Centrali n.a.c.	0,00	0,00	0,00	0,00	0,00
E.5.03.06.02.001	Riscossione crediti di medio-lungo termine a tasso non agevolato da Regioni e province autonome	0,00	0,00	0,00	0,00	0,00
E.5.03.06.02.002	Riscossione crediti di medio-lungo termine a tasso non agevolato da Province	0,00	0,00	0,00	0,00	0,00
E.5.03.06.02.003	Riscossione crediti di medio-lungo termine a tasso non agevolato da Comuni	0,00	0,00	0,00	0,00	0,00
E.5.03.06.02.004	Riscossione crediti di medio-lungo termine a tasso non agevolato da Città metropolitane e Roma capitale	0,00	0,00	0,00	0,00	0,00
E.5.03.06.02.005	Riscossione crediti di medio-lungo termine a tasso non agevolato da Unioni di Comuni	0,00	0,00	0,00	0,00	0,00
E.5.03.06.02.006	Riscossione crediti di medio-lungo termine a tasso non agevolato da Comunità Montane	0,00	0,00	0,00	0,00	0,00
E.5.03.06.02.007	Riscossione crediti di medio-lungo termine a tasso non agevolato da Camere di Commercio	0,00	0,00	0,00	0,00	0,00
E.5.03.06.02.008	Riscossione crediti di medio-lungo termine a tasso non agevolato da Università	0,00	0,00	0,00	0,00	0,00

TITOLO TIPOLOGIA	DENOMINAZIONE	RESIDUI PRESUNTI AL TERMINE DELL'ESERCIZIO PRECEDENTE QUELLO CUI SI RIFERISCE IL BILANCIO	PREVISIONI DELL'ANNO PRECEDENTE QUELLO CUI SI RIFERISCE IL BILANCIO (3)	PREVISIONI DELL'ANNO 2020	PREVISIONI DELL'ANNO 2021	PREVISIONI DELL'ANNO 2022
E.5.03.06.02.009	Riscossione crediti di medio-lungo termine a tasso non agevolato da Parchi nazionali e consorzi ed enti autonomi gestori di parchi e aree naturali protette	0,00	0,00	0,00	0,00	0,00
E.5.03.06.02.010	Riscossione crediti di medio-lungo termine a tasso non agevolato da Autorità Portuali	0,00	0,00	0,00	0,00	0,00
E.5.03.06.02.011	Riscossione crediti di medio-lungo termine a tasso non agevolato da Aziende sanitarie locali	0,00	0,00	0,00	0,00	0,00
E.5.03.06.02.012	Riscossione crediti di medio-lungo termine a tasso non agevolato da Aziende ospedaliere e Aziende ospedaliere universitarie integrate con il SSN	0,00	0,00	0,00	0,00	0,00
E.5.03.06.02.013	Riscossione crediti di medio-lungo termine a tasso non agevolato da Policlinici	0,00	0,00	0,00	0,00	0,00
E.5.03.06.02.014	Riscossione crediti di medio-lungo termine a tasso non agevolato da Istituti di ricovero e cura a carattere scientifico pubblici	0,00	0,00	0,00	0,00	0,00
E.5.03.06.02.015	Riscossione crediti di medio-lungo termine a tasso non agevolato da altre Amministrazioni Locali produttrici di servizi sanitari	0,00	0,00	0,00	0,00	0,00
E.5.03.06.02.016	Riscossione crediti di medio-lungo termine a tasso non agevolato da Agenzie regionali per le erogazioni in agricoltura	0,00	0,00	0,00	0,00	0,00
E.5.03.06.02.017	Riscossione crediti di medio-lungo termine a tasso non agevolato da altri enti e agenzie regionali e sub regionali	0,00	0,00	0,00	0,00	0,00

TITOLO TIPOLOGIA	DENOMINAZIONE	RESIDUI PRESUNTI AL TERMINE DELL'ESERCIZIO PRECEDENTE QUELLO CUI SI RIFERISCE IL BILANCIO	PREVISIONI DELL'ANNO PRECEDENTE QUELLO CUI SI RIFERISCE IL BILANCIO (3)	PREVISIONI DELL'ANNO		
				2020	2021	2022
E.5.03.06.02.018	Riscossione crediti di medio-lungo termine a tasso non agevolato da Consorzi di enti locali	0,00	0,00	0,00	0,00	0,00
E.5.03.06.02.019	Riscossione crediti di medio-lungo termine a tasso non agevolato da Fondazioni e istituzioni liriche locali e da teatri stabili di iniziativa pubblica	0,00	0,00	0,00	0,00	0,00
E.5.03.06.02.999	Riscossione crediti di medio-lungo termine a tasso non agevolato da altre Amministrazioni Locali n.a.c.	0,00	0,00	0,00	0,00	0,00
E.5.03.06.03.001	Riscossione crediti di medio-lungo termine a tasso non agevolato da INPS	0,00	0,00	0,00	0,00	0,00
E.5.03.06.03.002	Riscossione crediti di medio-lungo termine a tasso non agevolato da INAIL	0,00	0,00	0,00	0,00	0,00
E.5.03.06.03.999	Riscossione crediti di medio-lungo termine a tasso non agevolato da altri Enti di Previdenza n.a.c.	0,00	0,00	0,00	0,00	0,00
E.5.03.06.04.001	Riscossione crediti di medio-lungo termine a tasso non agevolato da organismi interni e/o unità locali della amministrazione	0,00	0,00	0,00	0,00	0,00
E.5.03.07.01.001	Riscossione crediti di medio-lungo termine a tasso non agevolato da Famiglie	0,00	0,00	0,00	0,00	0,00
E.5.03.08.01.001	Riscossione crediti di medio-lungo termine a tasso non agevolato da imprese controllate	0,00	0,00	0,00	0,00	0,00

TITOLO TIPOLOGIA	DENOMINAZIONE	RESIDUI PRESUNTI AL TERMINE DELL'ESERCIZIO PRECEDENTE QUELLO CUI SI RIFERISCE IL BILANCIO	PREVISIONI DELL'ANNO PRECEDENTE QUELLO CUI SI RIFERISCE IL BILANCIO (3)	PREVISIONI DELL'ANNO 2020	PREVISIONI DELL'ANNO 2021	PREVISIONI DELL'ANNO 2022
E.5.03.08.02.001	Riscossione crediti di medio-lungo termine a tasso non agevolato da altre imprese partecipate	0,00	0,00	0,00	0,00	0,00
E.5.03.08.03.001	Riscossione crediti di medio-lungo termine a tasso non agevolato da Cassa Depositi e Prestiti	0,00	0,00	0,00	0,00	0,00
E.5.03.08.99.999	Riscossione crediti di medio-lungo termine a tasso non agevolato da altre imprese	0,00	0,00	0,00	0,00	0,00
E.5.03.09.01.001	Riscossione crediti di medio-lungo termine a tasso non agevolato da Istituzioni Sociali Private	0,00	0,00	0,00	0,00	0,00
E.5.03.10.01.001	Riscossione crediti di medio-lungo termine a tasso non agevolato dall'Unione Europea	0,00	0,00	0,00	0,00	0,00
E.5.03.10.02.001	Riscossione crediti di medio-lungo termine a tasso non agevolato dal Resto del Mondo	0,00	0,00	0,00	0,00	0,00
E.5.03.11.01.001	Riscossione crediti sorti a seguito di escussione di garanzie in favore di Ministri	0,00	0,00	0,00	0,00	0,00
E.5.03.11.01.003	Riscossione crediti sorti a seguito di escussione di garanzie in favore di Presidenza del Consiglio dei Ministri	0,00	0,00	0,00	0,00	0,00
E.5.03.11.01.004	Riscossione crediti sorti a seguito di escussione di garanzie in favore di Organi Costituzionali e di rilievo costituzionale	0,00	0,00	0,00	0,00	0,00

TITOLO TIPOLOGIA	DENOMINAZIONE	RESIDUI PRESUNTI AL TERMINE DELL'ESERCIZIO PRECEDENTE QUELLO CUI SI RIFERISCE IL BILANCIO	PREVISIONI DELL'ANNO PRECEDENTE QUELLO CUI SI RIFERISCE IL BILANCIO (3)	PREVISIONI		
				DELL'ANNO 2020	DELL'ANNO 2021	DELL'ANNO 2022
E.5.03.11.01.005	Riscossione crediti sorti a seguito di escussione di garanzie in favore di Agenzie Fiscali	0,00	0,00	0,00	0,00	0,00
E.5.03.11.01.006	Riscossione crediti sorti a seguito di escussione di garanzie in favore di enti di regolazione dell'attività economica	0,00	0,00	0,00	0,00	0,00
E.5.03.11.01.007	Riscossione crediti sorti a seguito di escussione di garanzie in favore di Gruppo Equitalia	0,00	0,00	0,00	0,00	0,00
E.5.03.11.01.008	Riscossione crediti sorti a seguito di escussione di garanzie in favore di Anas S.p.A.	0,00	0,00	0,00	0,00	0,00
E.5.03.11.01.009	Riscossione crediti sorti a seguito di escussione di garanzie in favore di altri enti centrali produttori di servizi economici	0,00	0,00	0,00	0,00	0,00
E.5.03.11.01.010	Riscossione crediti sorti a seguito di escussione di garanzie in favore di autorità amministrative indipendenti	0,00	0,00	0,00	0,00	0,00
E.5.03.11.01.011	Riscossione crediti sorti a seguito di escussione di garanzie in favore di enti centrali a struttura associativa	0,00	0,00	0,00	0,00	0,00
E.5.03.11.01.012	Riscossione crediti sorti a seguito di escussione di garanzie in favore di enti centrali produttori di servizi assistenziali, ricreativi e culturali	0,00	0,00	0,00	0,00	0,00
E.5.03.11.01.013	Riscossione crediti sorti a seguito di escussione di garanzie in favore di enti e istituzioni centrali di ricerca e Istituti e stazioni sperimentali per la ricerca	0,00	0,00	0,00	0,00	0,00

TITOLO TIPOLOGIA	DENOMINAZIONE	RESIDUI PRESUNTI AL TERMINE DELL'ESERCIZIO PRECEDENTE QUELLO CUI SI RIFERISCE IL BILANCIO	PREVISIONI DELL'ANNO 2020	PREVISIONI DELL'ANNO 2021	PREVISIONI DELL'ANNO 2022	PREVISIONI DEFINITIVE DELL'ANNO PRECEDENTE QUELLO CUI SI RIFERISCE IL BILANCIO (3)
E.5.03.11.01.999	Riscossione crediti sorti a seguito di escussione di garanzie in favore di altre Amministrazioni Centrali n.a.c.	0,00	0,00	0,00	0,00	0,00
E.5.03.11.02.001	Riscossione crediti sorti a seguito di escussione di garanzie in favore di Regioni e province autonome	0,00	0,00	0,00	0,00	0,00
E.5.03.11.02.002	Riscossione crediti sorti a seguito di escussione di garanzie in favore di Province	0,00	0,00	0,00	0,00	0,00
E.5.03.11.02.003	Riscossione crediti sorti a seguito di escussione di garanzie in favore di Comuni	0,00	0,00	0,00	0,00	0,00
E.5.03.11.02.004	Riscossione crediti sorti a seguito di escussione di garanzie in favore di Città metropolitane e Roma capitale	0,00	0,00	0,00	0,00	0,00
E.5.03.11.02.005	Riscossione crediti sorti a seguito di escussione di garanzie in favore di Unioni di Comuni	0,00	0,00	0,00	0,00	0,00
E.5.03.11.02.006	Riscossione crediti sorti a seguito di escussione di garanzie in favore di Comunità Montane	0,00	0,00	0,00	0,00	0,00
E.5.03.11.02.007	Riscossione crediti sorti a seguito di escussione di garanzie in favore di Camere di Commercio	0,00	0,00	0,00	0,00	0,00
E.5.03.11.02.008	Riscossione crediti sorti a seguito di escussione di garanzie in favore di Università	0,00	0,00	0,00	0,00	0,00

TITOLO TIPOLOGIA	DENOMINAZIONE	RESIDUI PRESUNTI AL TERMINE DELL'ESERCIZIO PRECEDENTE QUELLO CUI SI RIFERISCE IL BILANCIO	PREVISIONI DELL'ANNO PRECEDENTE QUELLO CUI SI RIFERISCE IL BILANCIO (3)	PREVISIONI DELL'ANNO 2020	PREVISIONI DELL'ANNO 2021	PREVISIONI DELL'ANNO 2022
E.5.03.11.02.009	Riscossione crediti sorti a seguito di escussione di garanzie in favore di Parchi nazionali e consorzi ed enti autonomi gestori di parchi e aree naturali protette	0,00	0,00	0,00	0,00	0,00
E.5.03.11.02.010	Riscossione crediti sorti a seguito di escussione di garanzie in favore di Autorità Portuali	0,00	0,00	0,00	0,00	0,00
E.5.03.11.02.011	Riscossione crediti sorti a seguito di escussione di garanzie in favore di Aziende sanitarie locali	0,00	0,00	0,00	0,00	0,00
E.5.03.11.02.012	Riscossione crediti sorti a seguito di escussione di garanzie in favore di Aziende ospedaliere e Aziende ospedaliere universitarie integrate con il SSN	0,00	0,00	0,00	0,00	0,00
E.5.03.11.02.013	Riscossione crediti sorti a seguito di escussione di garanzie in favore di Policlinici	0,00	0,00	0,00	0,00	0,00
E.5.03.11.02.014	Riscossione crediti sorti a seguito di escussione di garanzie in favore di Istituti di ricovero e cura a carattere scientifico pubblici	0,00	0,00	0,00	0,00	0,00
E.5.03.11.02.015	Riscossione crediti sorti a seguito di escussione di garanzie in favore di altre Amministrazioni Locali produttrici di servizi sanitari	0,00	0,00	0,00	0,00	0,00
E.5.03.11.02.016	Riscossione crediti sorti a seguito di escussione di garanzie in favore di Agenzie regionali per le erogazioni in agricoltura	0,00	0,00	0,00	0,00	0,00
E.5.03.11.02.017	Riscossione crediti sorti a seguito di escussione di garanzie in favore di altri enti e agenzie regionali e sub regionali	0,00	0,00	0,00	0,00	0,00

TITOLO TIPOLOGIA	DENOMINAZIONE	RESIDUI PRESUNTI AL TERMINE DELL'ESERCIZIO PRECEDENTE QUELLO CUI SI RIFERISCE IL BILANCIO	PREVISIONI DELL'ANNO 2020	PREVISIONI DELL'ANNO 2021	PREVISIONI DELL'ANNO 2022	PREVISIONI DEFINITIVE DELL'ANNO PRECEDENTE QUELLO CUI SI RIFERISCE IL BILANCIO (3)
E.5.03.11.02.018	Riscossione crediti sorti a seguito di escussione di garanzie in favore di Consorzi di enti locali	0,00	0,00	0,00	0,00	0,00
E.5.03.11.02.019	Riscossione crediti sorti a seguito di escussione di garanzie in favore di Fondazioni e istituzioni liriche locali e a Teatri stabili di iniziativa pubblica	0,00	0,00	0,00	0,00	0,00
E.5.03.11.02.999	Riscossione crediti sorti a seguito di escussione di garanzie in favore di altre Amministrazioni Locali n.a.c.	0,00	0,00	0,00	0,00	0,00
E.5.03.11.03.001	Riscossione crediti sorti a seguito di escussione di garanzie in favore di INPS	0,00	0,00	0,00	0,00	0,00
E.5.03.11.03.002	Riscossione crediti sorti a seguito di escussione di garanzie in favore di INAIL	0,00	0,00	0,00	0,00	0,00
E.5.03.11.03.999	Riscossione crediti sorti a seguito di escussione di garanzie in favore di altri Enti di Previdenza	0,00	0,00	0,00	0,00	0,00
E.5.03.12.01.001	Riscossione crediti sorti a seguito di escussione di garanzie in favore di Famiglie	0,00	0,00	0,00	0,00	0,00
E.5.03.13.01.001	Riscossione crediti sorti a seguito di escussione di garanzie in favore di imprese controllate	0,00	0,00	0,00	0,00	0,00
E.5.03.13.02.001	Riscossione crediti sorti a seguito di escussione di garanzie in favore di altre imprese partecipate	0,00	0,00	0,00	0,00	0,00

TITOLO TIPOLOGIA	DENOMINAZIONE	RESIDUI PRESUNTI AL TERMINE DELL'ESERCIZIO PRECEDENTE QUELLO CUI SI RIFERISCE IL BILANCIO	PREVISIONI DELL'ANNO PRECEDENTE QUELLO CUI SI RIFERISCE IL BILANCIO (3)	PREVISIONI		
				DELL'ANNO 2020	DELL'ANNO 2021	DELL'ANNO 2022
E.5.03.13.03.001	Riscossione crediti sorti a seguito di escussione di garanzie in favore della Cassa Depositi e Prestiti - SPA	0,00	0,00	0,00	0,00	0,00
E.5.03.13.99.999	Riscossione crediti sorti a seguito di escussione di garanzie in favore di altre Imprese	0,00	0,00	0,00	0,00	0,00
E.5.03.14.01.001	Riscossione crediti sorti a seguito di escussione di garanzie in favore di Istituzioni Sociali Private	0,00	0,00	0,00	0,00	0,00
E.5.03.15.01.001	Riscossione crediti sorti a seguito di escussione di garanzie in favore dell'Unione Europea	0,00	0,00	0,00	0,00	0,00
E.5.03.15.02.001	Riscossione crediti sorti a seguito di escussione di garanzie in favore del Resto del Mondo	0,00	0,00	0,00	0,00	0,00
Totale	Entrate da riduzione di attività finanziarie	9.718,84	91.800,00	80.200,00	62.100,00	48.100,00
E.5.04.00.00.000	Altre entrate per riduzione di attività finanziarie	0,00	0,00	0,00	0,00	0,00
E.5.04.01.01.001	Altre entrate per riduzione di altre attività finanziarie verso Ministeri	0,00	0,00	0,00	0,00	0,00
				89.918,84		

TITOLO TIPOLOGIA	DENOMINAZIONE	RESIDUI PRESUNTI AL TERMINE DELL'ESERCIZIO PRECEDENTE QUELLO CUI SI RIFERISCE IL BILANCIO	PREVISIONI DELL'ANNO PRECEDENTE QUELLO CUI SI RIFERISCE IL BILANCIO (3)		PREVISIONI		
					DELL'ANNO 2020	DELL'ANNO 2021	DELL'ANNO 2022
E.5.04.01.01.003	Altre entrate per riduzione di altre attività finanziarie verso Presidenza del Consiglio dei Ministri	0,00	0,00	previsioni di competenza	0,00	0,00	0,00
E.5.04.01.01.004	Altre entrate per riduzione di altre attività finanziarie verso Organi Costituzionali e di rilievo costituzionale	0,00	0,00	previsioni di competenza	0,00	0,00	0,00
E.5.04.01.01.005	Altre entrate per riduzione di altre attività finanziarie verso Agenzie Fiscali	0,00	0,00	previsioni di competenza	0,00	0,00	0,00
E.5.04.01.01.006	Altre entrate per riduzione di altre attività finanziarie verso enti di regolazione dell'attività economica	0,00	0,00	previsioni di competenza	0,00	0,00	0,00
E.5.04.01.01.007	Altre entrate per riduzione di altre attività finanziarie verso Gruppo Equitalia	0,00	0,00	previsioni di competenza	0,00	0,00	0,00
E.5.04.01.01.008	Altre entrate per riduzione di altre attività finanziarie verso Anas S.p.A.	0,00	0,00	previsioni di competenza	0,00	0,00	0,00
E.5.04.01.01.009	Altre entrate per riduzione di altre attività finanziarie verso altri enti centrali produttori di servizi economici	0,00	0,00	previsioni di competenza	0,00	0,00	0,00
E.5.04.01.01.010	Altre entrate per riduzione di altre attività finanziarie verso autorità amministrative indipendenti	0,00	0,00	previsioni di competenza	0,00	0,00	0,00
E.5.04.01.01.011	Altre entrate per riduzione di altre attività finanziarie verso enti centrali a struttura associativa	0,00	0,00	previsioni di competenza	0,00	0,00	0,00

TITOLO TIPOLOGIA	DENOMINAZIONE	RESIDUI PRESUNTI AL TERMINE DELL'ESERCIZIO PRECEDENTE QUELLO CUI SI RIFERISCE IL BILANCIO	PREVISIONI DELL'ANNO PRECEDENTE QUELLO CUI SI RIFERISCE IL BILANCIO (3)	PREVISIONI DELL'ANNO 2020	PREVISIONI DELL'ANNO 2021	PREVISIONI DELL'ANNO 2022
E.5.04.01.01.012	Altre entrate per riduzione di altre attività finanziarie verso enti centrali produttori di servizi assistenziali, ricreativi e culturali	0,00	0,00	0,00	0,00	0,00
			previsioni di competenza			
				0,00	0,00	0,00
			previsioni di cassa			
E.5.04.01.01.013	Altre entrate per riduzione di altre attività finanziarie verso enti e istituzioni centrali di ricerca e Istituti e stazioni sperimentali per la ricerca	0,00	0,00	0,00	0,00	0,00
			previsioni di competenza			
				0,00	0,00	0,00
			previsioni di cassa			
E.5.04.01.01.999	Altre entrate per riduzione di altre attività finanziarie verso altre Amministrazioni Centrali n.a.c.	0,00	0,00	0,00	0,00	0,00
			previsioni di competenza			
				0,00	0,00	0,00
			previsioni di cassa			
E.5.04.01.02.001	Altre entrate per riduzione di altre attività finanziarie verso Regioni e province autonome	0,00	0,00	0,00	0,00	0,00
			previsioni di competenza			
				0,00	0,00	0,00
			previsioni di cassa			
E.5.04.01.02.002	Altre entrate per riduzione di altre attività finanziarie verso Province	0,00	0,00	0,00	0,00	0,00
			previsioni di competenza			
				0,00	0,00	0,00
			previsioni di cassa			
E.5.04.01.02.003	Altre entrate per riduzione di altre attività finanziarie verso Comuni	0,00	0,00	0,00	0,00	0,00
			previsioni di competenza			
				0,00	0,00	0,00
			previsioni di cassa			
E.5.04.01.02.004	Altre entrate per riduzione di altre attività finanziarie verso Città metropolitane e Roma capitale	0,00	0,00	0,00	0,00	0,00
			previsioni di competenza			
				0,00	0,00	0,00
			previsioni di cassa			
E.5.04.01.02.005	Altre entrate per riduzione di altre attività finanziarie verso Unioni di Comuni	0,00	0,00	0,00	0,00	0,00
			previsioni di competenza			
				0,00	0,00	0,00
			previsioni di cassa			
E.5.04.01.02.006	Altre entrate per riduzione di altre attività finanziarie verso Comunità Montane	0,00	0,00	0,00	0,00	0,00
			previsioni di competenza			
				0,00	0,00	0,00
			previsioni di cassa			

TITOLO TIPOLOGIA	DENOMINAZIONE	RESIDUI PRESUNTI AL TERMINE DELL'ESERCIZIO PRECEDENTE QUELLO CUI SI RIFERISCE IL BILANCIO	PREVISIONI DELL'ANNO PRECEDENTE QUELLO CUI SI RIFERISCE IL BILANCIO (3)	PREVISIONI DELL'ANNO 2020	PREVISIONI DELL'ANNO 2021	PREVISIONI DELL'ANNO 2022
E.5.04.01.02.007	Altre entrate per riduzione di altre attività finanziarie verso Camere di Commercio	0,00	0,00	0,00	0,00	0,00
			previsioni di competenza			
E.5.04.01.02.008	Altre entrate per riduzione di altre attività finanziarie verso Università	0,00	0,00	0,00	0,00	0,00
			previsioni di cassa			
E.5.04.01.02.009	Altre entrate per riduzione di altre attività finanziarie verso Parchi nazionali e consorzi ed enti autonomi gestori di parchi e aree naturali protette	0,00	0,00	0,00	0,00	0,00
			previsioni di competenza			
E.5.04.01.02.010	Altre entrate per riduzione di altre attività finanziarie verso Autorità Portuali	0,00	0,00	0,00	0,00	0,00
			previsioni di cassa			
E.5.04.01.02.011	Altre entrate per riduzione di altre attività finanziarie verso Aziende sanitarie locali	0,00	0,00	0,00	0,00	0,00
			previsioni di competenza			
E.5.04.01.02.012	Altre entrate per riduzione di altre attività finanziarie verso Aziende ospedaliere e Aziende ospedaliere universitarie integrate con il SSN	0,00	0,00	0,00	0,00	0,00
			previsioni di competenza			
E.5.04.01.02.013	Altre entrate per riduzione di altre attività finanziarie verso Policlinici	0,00	0,00	0,00	0,00	0,00
			previsioni di cassa			
E.5.04.01.02.014	Altre entrate per riduzione di altre attività finanziarie verso Istituti di ricovero e cura a carattere scientifico pubblici	0,00	0,00	0,00	0,00	0,00
			previsioni di competenza			
E.5.04.01.02.015	Altre entrate per riduzione di altre attività finanziarie verso altre Amministrazioni Locali produttrici di servizi sanitari	0,00	0,00	0,00	0,00	0,00
			previsioni di cassa			

TITOLO TIPOLOGIA	DENOMINAZIONE	RESIDUI PRESUNTI AL TERMINE DELL'ESERCIZIO PRECEDENTE QUELLO CUI SI RIFERISCE IL BILANCIO	PREVISIONI DELL'ANNO PRECEDENTE QUELLO CUI SI RIFERISCE IL BILANCIO (3)	PREVISIONI DELL'ANNO 2020	PREVISIONI DELL'ANNO 2021	PREVISIONI DELL'ANNO 2022
E.5.04.01.02.016	Altre entrate per riduzione di altre attività finanziarie verso Agenzie regionali per le erogazioni in agricoltura	0,00	0,00	0,00	0,00	0,00
E.5.04.01.02.017	Altre entrate per riduzione di altre attività finanziarie verso altri enti e agenzie regionali e sub regionali	0,00	0,00	0,00	0,00	0,00
E.5.04.01.02.018	Altre entrate per riduzione di altre attività finanziarie verso Consorzi di enti locali	0,00	0,00	0,00	0,00	0,00
E.5.04.01.02.019	Altre entrate per riduzione di altre attività finanziarie verso Fondazioni e istituzioni liriche locali e da teatri stabili di iniziativa pubblica	0,00	0,00	0,00	0,00	0,00
E.5.04.01.02.999	Altre entrate per riduzione di altre attività finanziarie verso altre Amministrazioni Locali n.a.c.	0,00	0,00	0,00	0,00	0,00
E.5.04.01.03.001	Altre entrate per riduzione di altre attività finanziarie verso INPS	0,00	0,00	0,00	0,00	0,00
E.5.04.01.03.002	Altre entrate per riduzione di altre attività finanziarie verso INAIL	0,00	0,00	0,00	0,00	0,00
E.5.04.01.03.999	Altre entrate per riduzione di altre attività finanziarie verso altri Enti di Previdenza n.a.c.	0,00	0,00	0,00	0,00	0,00
E.5.04.02.01.001	Altre entrate per riduzione di altre attività finanziarie verso Famiglie	0,00	0,00	0,00	0,00	0,00

TITOLO TIPOLOGIA	DENOMINAZIONE	RESIDUI PRESUNTI AL TERMINE DELL'ESERCIZIO PRECEDENTE QUELLO CUI SI RIFERISCE IL BILANCIO	PREVISIONI DELL'ANNO PRECEDENTE QUELLO CUI SI RIFERISCE IL BILANCIO (3)	PREVISIONI DELL'ANNO		
				2020	2021	2022
E.5.04.03.01.001	Altre entrate per riduzione di altre attività finanziarie verso imprese controllate	0,00	0,00	0,00	0,00	0,00
			previsioni di competenza			
E.5.04.03.02.001	Altre entrate per riduzione di altre attività finanziarie verso altre imprese partecipate	0,00	0,00	0,00	0,00	0,00
			previsioni di cassa			
E.5.04.03.03.001	Altre entrate per riduzione di altre attività finanziarie verso Cassa Depositi e Prestiti	0,00	0,00	0,00	0,00	0,00
			previsioni di competenza			
E.5.04.03.99.999	Altre entrate per riduzione di altre attività finanziarie verso altre imprese	0,00	0,00	0,00	0,00	0,00
			previsioni di cassa			
E.5.04.04.01.001	Altre entrate per riduzione di altre attività finanziarie verso Istituzioni Sociali Private	0,00	0,00	0,00	0,00	0,00
			previsioni di competenza			
E.5.04.05.01.001	Altre entrate per riduzione di altre attività finanziarie verso Unione Europea	0,00	0,00	0,00	0,00	0,00
			previsioni di cassa			
E.5.04.05.02.001	Altre entrate per riduzione di altre attività finanziarie verso Resto del Mondo	0,00	0,00	0,00	0,00	0,00
			previsioni di competenza			
E.5.04.06.01.001	Prelevi dai conti di tesoreria statale diversi dalla Tesoreria Unica	0,00	0,00	0,00	0,00	0,00
			previsioni di cassa			
E.5.04.07.01.001	Prelevi da depositi bancari	0,00	0,00	0,00	0,00	0,00
			previsioni di competenza			
			previsioni di cassa			

TITOLO TIPOLOGIA	DENOMINAZIONE	RESIDUI PRESUNTI AL TERMINE DELL'ESERCIZIO PRECEDENTE QUELLO CUI SI RIFERISCE IL BILANCIO	PREVISIONI DELL'ANNO PRECEDENTE QUELLO CUI SI RIFERISCE IL BILANCIO (3)	PREVISIONI DELL'ANNO		
				2020	2021	2022
Totale	Entrate da riduzione di attività finanziarie	0,00	0,00	0,00	0,00	0,00
E.5.00.00.00.000		previsioni di competenza	0,00	0,00	0,00	0,00
		previsioni di cassa	0,00	0,00	0,00	0,00
Totale titolo	Entrate da riduzione di attività finanziarie	9.718,84	91.800,00	80.200,00	62.100,00	48.100,00
		previsioni di competenza	91.800,00	80.200,00	62.100,00	48.100,00
		previsioni di cassa	3.616.678,48	89.918,84		
E.6.00.00.00.000	<i>Accensione Prestiti</i>					
E.6.01.00.00.000	Emissione di titoli obbligazionari	0,00	0,00	0,00	0,00	0,00
E.6.01.01.01.001	Emissione di titoli obbligazionari a breve termine a tasso fisso - valuta domestica	0,00	0,00	0,00	0,00	0,00
		previsioni di competenza	0,00	0,00	0,00	0,00
		previsioni di cassa	0,00	0,00	0,00	0,00
E.6.01.01.01.002	Emissione di titoli obbligazionari a breve termine a tasso variabile - valuta domestica	0,00	0,00	0,00	0,00	0,00
		previsioni di competenza	0,00	0,00	0,00	0,00
		previsioni di cassa	0,00	0,00	0,00	0,00
E.6.01.01.02.001	Emissione di titoli obbligazionari a breve termine a tasso fisso - valuta estera	0,00	0,00	0,00	0,00	0,00
		previsioni di competenza	0,00	0,00	0,00	0,00
		previsioni di cassa	0,00	0,00	0,00	0,00
E.6.01.01.02.002	Emissione di titoli obbligazionari a breve termine a tasso variabile - valuta estera	0,00	0,00	0,00	0,00	0,00
		previsioni di competenza	0,00	0,00	0,00	0,00
		previsioni di cassa	0,00	0,00	0,00	0,00

TITOLO TIPOLOGIA	DENOMINAZIONE	RESIDUI PRESUNTI AL TERMINE DELL'ESERCIZIO PRECEDENTE QUELLO CUI SI RIFERISCE IL BILANCIO	PREVISIONI DELL'ANNO PRECEDENTE QUELLO CUI SI RIFERISCE IL BILANCIO (3)	PREVISIONI DELL'ANNO		
				2020	2021	2022
E.6.01.02.01.001	Emissione di titoli obbligazionari a medio-lungo termine a tasso fisso - valuta domestica	0,00	0,00	0,00	0,00	0,00
E.6.01.02.01.002	Emissione di titoli obbligazionari a medio-lungo termine a tasso variabile - valuta domestica	0,00	0,00	0,00	0,00	0,00
E.6.01.02.02.001	Emissione di titoli obbligazionari a medio-lungo termine a tasso fisso - valuta estera	0,00	0,00	0,00	0,00	0,00
E.6.01.02.02.002	Emissione di titoli obbligazionari a medio-lungo termine a tasso variabile - valuta estera	0,00	0,00	0,00	0,00	0,00
Totale tipologia	E.6.00.00.00.000 Accensione Prestiti	0,00	0,00	0,00	0,00	0,00
E.6.02.00.00.000	Accensione prestiti a breve termine	0,00	0,00	0,00	0,00	0,00
E.6.02.01.01.001	Finanziamenti a breve termine da Ministri	0,00	0,00	0,00	0,00	0,00
E.6.02.01.01.002	Finanziamenti a breve termine da Presidenza del Consiglio dei Ministri	0,00	0,00	0,00	0,00	0,00

TITOLO TIPOLOGIA	DENOMINAZIONE	RESIDUI PRESUNTI AL TERMINE DELL'ESERCIZIO PRECEDENTE QUELLO CUI SI RIFERISCE IL BILANCIO		PREVISIONI DELL'ANNO PRECEDENTE QUELLO CUI SI RIFERISCE IL BILANCIO (3)	PREVISIONI DELL'ANNO 2020	PREVISIONI DELL'ANNO 2021	PREVISIONI DELL'ANNO 2022
E.6.02.01.01.004	Finanziamenti a breve termine da Agenzie Fiscali	0,00	previsioni di competenza	0,00	0,00	0,00	0,00
E.6.02.01.01.005	Finanziamenti a breve termine da enti di regolazione dell'attività economica	0,00	previsioni di competenza	0,00	0,00	0,00	0,00
E.6.02.01.01.006	Finanziamenti a breve termine da Gruppo Equitalia	0,00	previsioni di competenza	0,00	0,00	0,00	0,00
E.6.02.01.01.007	Finanziamenti a breve termine da Anas S.p.A.	0,00	previsioni di competenza	0,00	0,00	0,00	0,00
E.6.02.01.01.008	Finanziamenti a breve termine da altri enti centrali produttori di servizi economici	0,00	previsioni di competenza	0,00	0,00	0,00	0,00
E.6.02.01.01.009	Finanziamenti a breve termine da autorità amministrative indipendenti	0,00	previsioni di competenza	0,00	0,00	0,00	0,00
E.6.02.01.01.010	Finanziamenti a breve termine da enti centrali a struttura associativa	0,00	previsioni di competenza	0,00	0,00	0,00	0,00
E.6.02.01.01.011	Finanziamenti a breve termine da enti centrali produttori di servizi assistenziali, ricreativi e culturali	0,00	previsioni di competenza	0,00	0,00	0,00	0,00

TITOLO TIPOLOGIA	DENOMINAZIONE	RESIDUI PRESUNTI AL TERMINE DELL'ESERCIZIO PRECEDENTE QUELLO CUI SI RIFERISCE IL BILANCIO	PREVISIONI DELL'ANNO PRECEDENTE QUELLO CUI SI RIFERISCE IL BILANCIO (3)	PREVISIONI DELL'ANNO 2020	PREVISIONI DELL'ANNO 2021	PREVISIONI DELL'ANNO 2022
E.6.02.01.01.012	Finanziamenti a breve termine da enti e istituzioni centrali di ricerca e Istituti e stazioni sperimentali per la ricerca	0,00	0,00	0,00	0,00	0,00
E.6.02.01.01.999	Finanziamenti a breve termine da altre Amministrazioni Centrali n.a.c.	0,00	0,00	0,00	0,00	0,00
E.6.02.01.02.001	Finanziamenti a breve termine da Regioni e province autonome	0,00	0,00	0,00	0,00	0,00
E.6.02.01.02.002	Finanziamenti a breve termine da Province	0,00	0,00	0,00	0,00	0,00
E.6.02.01.02.003	Finanziamenti a breve termine da Comuni	0,00	0,00	0,00	0,00	0,00
E.6.02.01.02.004	Finanziamenti a breve termine da Città metropolitane e Roma capitale	0,00	0,00	0,00	0,00	0,00
E.6.02.01.02.005	Finanziamenti a breve termine da Unioni di Comuni	0,00	0,00	0,00	0,00	0,00
E.6.02.01.02.006	Finanziamenti a breve termine da Comunità Montane	0,00	0,00	0,00	0,00	0,00
E.6.02.01.02.007	Finanziamenti a breve termine da Camere di Commercio	0,00	0,00	0,00	0,00	0,00

TITOLO TIPOLOGIA	DENOMINAZIONE	RESIDUI PRESUNTI AL TERMINE DELL'ESERCIZIO PRECEDENTE QUELLO CUI SI RIFERISCE IL BILANCIO	PREVISIONI DELL'ANNO PRECEDENTE QUELLO CUI SI RIFERISCE IL BILANCIO (3)	PREVISIONI DELL'ANNO 2020	PREVISIONI DELL'ANNO 2021	PREVISIONI DELL'ANNO 2022
E.6.02.01.02.008	Finanziamenti a breve termine da Università	0,00	0,00	0,00	0,00	0,00
E.6.02.01.02.009	Finanziamenti a breve termine da Parchi nazionali e consorzi ed enti autonomi gestori di parchi e aree naturali protette	0,00	0,00	0,00	0,00	0,00
E.6.02.01.02.010	Finanziamenti a breve termine da Autorità Portuali	0,00	0,00	0,00	0,00	0,00
E.6.02.01.02.011	Finanziamenti a breve termine da Aziende sanitarie locali	0,00	0,00	0,00	0,00	0,00
E.6.02.01.02.012	Finanziamenti a breve termine da Aziende ospedaliere e Aziende ospedaliere universitarie integrate con il SSN	0,00	0,00	0,00	0,00	0,00
E.6.02.01.02.013	Finanziamenti a breve termine da Policlinici	0,00	0,00	0,00	0,00	0,00
E.6.02.01.02.014	Finanziamenti a breve termine da Istituti di ricovero e cura a carattere scientifico pubblici	0,00	0,00	0,00	0,00	0,00
E.6.02.01.02.015	Finanziamenti a breve termine da altre Amministrazioni Locali produttrici di servizi sanitari	0,00	0,00	0,00	0,00	0,00
E.6.02.01.02.016	Finanziamenti a breve termine da Agenzie regionali per le erogazioni in agricoltura	0,00	0,00	0,00	0,00	0,00

TITOLO TIPOLOGIA	DENOMINAZIONE	RESIDUI PRESUNTI AL TERMINE DELL'ESERCIZIO PRECEDENTE QUELLO CUI SI RIFERISCE IL BILANCIO		PREVISIONI DELL'ANNO PRECEDENTE QUELLO CUI SI RIFERISCE IL BILANCIO (3)	PREVISIONI DELL'ANNO 2020	PREVISIONI DELL'ANNO 2021	PREVISIONI DELL'ANNO 2022
E.6.02.01.02.017	Finanziamenti a breve termine da altri enti e agenzie regionali e sub regionali	0,00	previsioni di competenza	0,00	0,00	0,00	0,00
E.6.02.01.02.018	Finanziamenti a breve termine da Consorzi di enti locali	0,00	previsioni di competenza	0,00	0,00	0,00	0,00
E.6.02.01.02.019	Finanziamenti a breve termine da Fondazioni e istituzioni liriche locali e da teatri stabili di iniziativa pubblica	0,00	previsioni di competenza	0,00	0,00	0,00	0,00
E.6.02.01.02.999	Finanziamenti a breve termine da altre Amministrazioni Locali n.a.c.	0,00	previsioni di competenza	0,00	0,00	0,00	0,00
E.6.02.01.03.001	Finanziamenti a breve termine da INPS	0,00	previsioni di competenza	0,00	0,00	0,00	0,00
E.6.02.01.03.002	Finanziamenti a breve termine da INAIL	0,00	previsioni di competenza	0,00	0,00	0,00	0,00
E.6.02.01.03.999	Finanziamenti a breve termine da altri Enti di Previdenza n.a.c.	0,00	previsioni di competenza	0,00	0,00	0,00	0,00
E.6.02.01.04.001	Finanziamenti a breve termine da imprese controllate	0,00	previsioni di competenza	0,00	0,00	0,00	0,00
E.6.02.01.04.002	Finanziamenti a breve termine da altre imprese partecipate	0,00	previsioni di competenza	0,00	0,00	0,00	0,00

TITOLO TIPOLOGIA	DENOMINAZIONE	RESIDUI PRESUNTI AL TERMINE DELL'ESERCIZIO PRECEDENTE QUELLO CUI SI RIFERISCE IL BILANCIO	PREVISIONI DELL'ANNO PRECEDENTE QUELLO CUI SI RIFERISCE IL BILANCIO (3)	PREVISIONI DELL'ANNO 2020	PREVISIONI DELL'ANNO 2021	PREVISIONI DELL'ANNO 2022
E.6.02.01.04.999	Finanziamenti a breve termine da altre imprese	0,00	0,00	0,00	0,00	0,00
E.6.02.01.99.001	Finanziamenti a breve termine da altri soggetti	0,00	0,00	0,00	0,00	0,00
E.6.02.02.01.001	Anticipazioni da Amministrazioni Centrali	0,00	0,00	0,00	0,00	0,00
E.6.02.02.01.002	Anticipazioni da Amministrazioni Locali	0,00	0,00	0,00	0,00	0,00
E.6.02.02.01.003	Anticipazioni da Enti di Previdenza	0,00	0,00	0,00	0,00	0,00
E.6.02.02.01.999	Anticipazioni da altri soggetti	0,00	0,00	0,00	0,00	0,00
E.6.02.02.02.001	Anticipazioni da Amministrazioni Centrali	0,00	0,00	0,00	0,00	0,00
E.6.02.02.02.002	Anticipazioni da Amministrazioni Locali	0,00	0,00	0,00	0,00	0,00
E.6.02.02.02.003	Anticipazioni da Enti di Previdenza	0,00	0,00	0,00	0,00	0,00

TITOLO TIPOLOGIA	DENOMINAZIONE	RESIDUI PRESUNTI AL TERMINE DELL'ESERCIZIO PRECEDENTE QUELLO CUI SI RIFERISCE IL BILANCIO	PREVISIONI DELL'ANNO PRECEDENTE QUELLO CUI SI RIFERISCE IL BILANCIO (3)	PREVISIONI DELL'ANNO		
				2020	2021	2022
E.6.02.02.999	Anticipazioni da altri soggetti	0,00	0,00	0,00	0,00	0,00
				previsioni di competenza		
				previsioni di cassa		
Totale tipologia	E.6.00.00.000 Accensione Prestiti	0,00	0,00	0,00	0,00	0,00
				previsioni di competenza		
				previsioni di cassa		
E.6.03.00.000	Accensione mutui e altri finanziamenti a medio lungo termine	0,00	0,00	0,00	0,00	0,00
E.6.03.01.01.001	Accensione mutui e altri finanziamenti a medio lungo termine da Ministeri	0,00	0,00	0,00	0,00	0,00
E.6.03.01.01.002	Accensione mutui e altri finanziamenti a medio lungo termine da Presidenza del Consiglio dei Ministri	0,00	0,00	0,00	0,00	0,00
E.6.03.01.01.003	Accensione mutui e altri finanziamenti a medio lungo termine da Organi Costituzionali e di rilievo costituzionale	0,00	0,00	0,00	0,00	0,00
E.6.03.01.01.004	Accensione mutui e altri finanziamenti a medio lungo termine da Agenzie Fiscali	0,00	0,00	0,00	0,00	0,00
E.6.03.01.01.005	Accensione mutui e altri finanziamenti a medio lungo termine da enti di regolazione dell'attività economica	0,00	0,00	0,00	0,00	0,00

TITOLO TIPOLOGIA	DENOMINAZIONE	RESIDUI PRESUNTI AL TERMINE DELL'ESERCIZIO PRECEDENTE QUELLO CUI SI RIFERISCE IL BILANCIO	PREVISIONI DELL'ANNO PRECEDENTE QUELLO CUI SI RIFERISCE IL BILANCIO (3)	PREVISIONI DELL'ANNO 2020	PREVISIONI DELL'ANNO 2021	PREVISIONI DELL'ANNO 2022
E.6.03.01.01.006	Accensione mutui e altri finanziamenti a medio lungo termine da Gruppo Equitalia	0,00	0,00	0,00	0,00	0,00
			previsioni di competenza			
				0,00	0,00	0,00
				previsioni di cassa		
E.6.03.01.01.007	Accensione mutui e altri finanziamenti a medio lungo termine da Anas S.p.A.	0,00	0,00	0,00	0,00	0,00
			previsioni di competenza			
				0,00	0,00	0,00
				previsioni di cassa		
E.6.03.01.01.008	Accensione mutui e altri finanziamenti a medio lungo termine da altri enti centrali produttori di servizi economici	0,00	0,00	0,00	0,00	0,00
			previsioni di competenza			
				0,00	0,00	0,00
				previsioni di cassa		
E.6.03.01.01.009	Accensione mutui e altri finanziamenti a medio lungo termine da autorità amministrative indipendenti	0,00	0,00	0,00	0,00	0,00
			previsioni di competenza			
				0,00	0,00	0,00
				previsioni di cassa		
E.6.03.01.01.010	Accensione mutui e altri finanziamenti a medio lungo termine da enti centrali a struttura associativa	0,00	0,00	0,00	0,00	0,00
			previsioni di competenza			
				0,00	0,00	0,00
				previsioni di cassa		
E.6.03.01.01.011	Accensione mutui e altri finanziamenti a medio lungo termine da enti centrali produttori di servizi assistenziali, ricreativi e culturali	0,00	0,00	0,00	0,00	0,00
			previsioni di competenza			
				0,00	0,00	0,00
				previsioni di cassa		
E.6.03.01.01.012	Accensione mutui e altri finanziamenti a medio lungo termine da enti e istituzioni centrali di ricerca e Istituti e stazioni sperimentali per la ricerca	0,00	0,00	0,00	0,00	0,00
			previsioni di competenza			
				0,00	0,00	0,00
				previsioni di cassa		
E.6.03.01.01.999	Accensione mutui e altri finanziamenti a medio lungo termine da altre Amministrazioni Centrali n.a.c.	0,00	0,00	0,00	0,00	0,00
			previsioni di competenza			
				0,00	0,00	0,00
				previsioni di cassa		
E.6.03.01.02.001	Accensione mutui e altri finanziamenti a medio lungo termine da Regioni e province autonome	0,00	0,00	0,00	0,00	0,00
			previsioni di competenza			
				0,00	0,00	0,00
				previsioni di cassa		

TITOLO TIPOLOGIA	DENOMINAZIONE	RESIDUI PRESUNTI AL TERMINE DELL'ESERCIZIO PRECEDENTE QUELLO CUI SI RIFERISCE IL BILANCIO	PREVISIONI DELL'ANNO PRECEDENTE QUELLO CUI SI RIFERISCE IL BILANCIO (3)	PREVISIONI DELL'ANNO 2020	PREVISIONI DELL'ANNO 2021	PREVISIONI DELL'ANNO 2022
E.6.03.01.02.002	Accensione mutui e altri finanziamenti a medio lungo termine da Province	0,00	0,00	0,00	0,00	0,00
			previsioni di competenza			
E.6.03.01.02.003	Accensione mutui e altri finanziamenti a medio lungo termine da Comuni	0,00	0,00	0,00	0,00	0,00
			previsioni di cassa			
E.6.03.01.02.004	Accensione mutui e altri finanziamenti a medio lungo termine da Città metropolitane e Roma capitale	0,00	0,00	0,00	0,00	0,00
			previsioni di competenza			
E.6.03.01.02.005	Accensione mutui e altri finanziamenti a medio lungo termine da Unioni di Comuni	0,00	0,00	0,00	0,00	0,00
			previsioni di cassa			
E.6.03.01.02.006	Accensione mutui e altri finanziamenti a medio lungo termine da Comunità Montane	0,00	0,00	0,00	0,00	0,00
			previsioni di competenza			
E.6.03.01.02.007	Accensione mutui e altri finanziamenti a medio lungo termine da Camere di Commercio	0,00	0,00	0,00	0,00	0,00
			previsioni di competenza			
E.6.03.01.02.008	Accensione mutui e altri finanziamenti a medio lungo termine da Università	0,00	0,00	0,00	0,00	0,00
			previsioni di competenza			
E.6.03.01.02.009	Accensione mutui e altri finanziamenti a medio lungo termine da Parchi nazionali e consorzi ed enti autonomi gestori di parchi e aree naturali protette	0,00	0,00	0,00	0,00	0,00
			previsioni di competenza			
E.6.03.01.02.010	Accensione mutui e altri finanziamenti a medio lungo termine da Autorità Portuali	0,00	0,00	0,00	0,00	0,00
			previsioni di competenza			
			previsioni di cassa			

TITOLO TIPOLOGIA	DENOMINAZIONE	RESIDUI PRESUNTI AL TERMINE DELL'ESERCIZIO PRECEDENTE QUELLO CUI SI RIFERISCE IL BILANCIO	PREVISIONI DELL'ANNO 2020	PREVISIONI DELL'ANNO 2021	PREVISIONI DELL'ANNO 2022	PREVISIONI DEFINITIVE DELL'ANNO PRECEDENTE QUELLO CUI SI RIFERISCE IL BILANCIO (3)
E.6.03.01.02.011	Accensione mutui e altri finanziamenti a medio lungo termine da Aziende sanitarie locali	0,00	0,00	0,00	0,00	0,00
E.6.03.01.02.012	Accensione mutui e altri finanziamenti a medio lungo termine da Aziende ospedaliere e Aziende ospedaliere universitarie integrate con il SSN	0,00	0,00	0,00	0,00	0,00
E.6.03.01.02.013	Accensione mutui e altri finanziamenti a medio lungo termine da Policlinici	0,00	0,00	0,00	0,00	0,00
E.6.03.01.02.014	Accensione mutui e altri finanziamenti a medio lungo termine da Istituti di ricovero e cura a carattere scientifico pubblici	0,00	0,00	0,00	0,00	0,00
E.6.03.01.02.015	Accensione mutui e altri finanziamenti a medio lungo termine da altre Amministrazioni Locali produttrici di servizi sanitari	0,00	0,00	0,00	0,00	0,00
E.6.03.01.02.016	Accensione mutui e altri finanziamenti a medio lungo termine da Agenzie regionali per le erogazioni in agricoltura	0,00	0,00	0,00	0,00	0,00
E.6.03.01.02.017	Accensione mutui e altri finanziamenti a medio lungo termine da altri enti e agenzie regionali e sub regionali	0,00	0,00	0,00	0,00	0,00
E.6.03.01.02.018	Accensione mutui e altri finanziamenti a medio lungo termine da Consorzi di enti locali	0,00	0,00	0,00	0,00	0,00
E.6.03.01.02.019	Accensione mutui e altri finanziamenti a medio lungo termine da Fondazioni e istituzioni liriche locali e da teatri stabili di iniziativa pubblica	0,00	0,00	0,00	0,00	0,00

TITOLO TIPOLOGIA	DENOMINAZIONE	RESIDUI PRESUNTI AL TERMINE DELL'ESERCIZIO PRECEDENTE QUELLO CUI SI RIFERISCE IL BILANCIO	PREVISIONI DELL'ANNO PRECEDENTE QUELLO CUI SI RIFERISCE IL BILANCIO (3)	PREVISIONI DELL'ANNO 2020	PREVISIONI DELL'ANNO 2021	PREVISIONI DELL'ANNO 2022
E.6.03.01.02.999	Accensione mutui e altri finanziamenti a medio lungo termine da altre Amministrazioni Locali n.a.c.	0,00	0,00	0,00	0,00	0,00
E.6.03.01.03.001	Accensione mutui e altri finanziamenti a medio lungo termine da INPS	0,00	0,00	0,00	0,00	0,00
E.6.03.01.03.002	Accensione mutui e altri finanziamenti a medio lungo termine da INAIL	0,00	0,00	0,00	0,00	0,00
E.6.03.01.03.999	Accensione mutui e altri finanziamenti a medio lungo termine da altri Enti di Previdenza n.a.c.	0,00	0,00	0,00	0,00	0,00
E.6.03.01.04.001	Accensione mutui e altri finanziamenti a medio lungo termine da imprese controllate	0,00	0,00	0,00	0,00	0,00
E.6.03.01.04.002	Accensione mutui e altri finanziamenti a medio lungo termine da altre imprese partecipate	0,00	0,00	0,00	0,00	0,00
E.6.03.01.04.003	Accensione mutui e altri finanziamenti a medio lungo termine da Cassa Depositi e Prestiti - SPA	0,00	0,00	0,00	0,00	0,00
E.6.03.01.04.999	Accensione mutui e altri finanziamenti a medio lungo termine da altre imprese	0,00	0,00	0,00	0,00	0,00
E.6.03.01.05.001	Accensione mutui e altri finanziamenti a medio lungo termine da altri soggetti con controparte residente	0,00	0,00	0,00	0,00	0,00

TITOLO TIPOLOGIA	DENOMINAZIONE	RESIDUI PRESUNTI AL TERMINE DELL'ESERCIZIO PRECEDENTE QUELLO CUI SI RIFERISCE IL BILANCIO	PREVISIONI DELL'ANNO PRECEDENTE QUELLO CUI SI RIFERISCE IL BILANCIO (3)	PREVISIONI DELL'ANNO 2020	PREVISIONI DELL'ANNO 2021	PREVISIONI DELL'ANNO 2022
E.6.03.01.06.001	Accensione mutui e altri finanziamenti a medio lungo termine da altri soggetti con controparte non residente	0,00	0,00	0,00	0,00	0,00
E.6.03.03.01.001	Accensione prestiti concessi da Ministeri a seguito di escussione di garanzie	0,00	0,00	0,00	0,00	0,00
E.6.03.03.01.002	Accensione prestiti concessi da Presidenza del Consiglio dei Ministri a seguito di escussione di garanzie	0,00	0,00	0,00	0,00	0,00
E.6.03.03.01.003	Accensione prestiti concessi da Organi Costituzionali e di rilievo costituzionale a seguito di escussione di garanzie	0,00	0,00	0,00	0,00	0,00
E.6.03.03.01.004	Accensione prestiti concessi da Agenzie Fiscali a seguito di escussione di garanzie	0,00	0,00	0,00	0,00	0,00
E.6.03.03.01.005	Accensione prestiti concessi da enti di regolazione dell'attività economica a seguito di escussione di garanzie	0,00	0,00	0,00	0,00	0,00
E.6.03.03.01.006	Accensione prestiti concessi da Gruppo Equitalia a seguito di escussione di garanzie	0,00	0,00	0,00	0,00	0,00
E.6.03.03.01.007	Accensione prestiti concessi da Anas S.p.A. a seguito di escussione di garanzie	0,00	0,00	0,00	0,00	0,00
E.6.03.03.01.008	Accensione prestiti concessi da altri enti centrali produttori di servizi economici a seguito di escussione di garanzie	0,00	0,00	0,00	0,00	0,00

TITOLO TIPOLOGIA	DENOMINAZIONE	RESIDUI PRESUNTI AL TERMINE DELL'ESERCIZIO PRECEDENTE QUELLO CUI SI RIFERISCE IL BILANCIO	PREVISIONI DELL'ANNO PRECEDENTE QUELLO CUI SI RIFERISCE IL BILANCIO (3)	PREVISIONI DELL'ANNO 2020	PREVISIONI DELL'ANNO 2021	PREVISIONI DELL'ANNO 2022
E.6.03.03.01.009	Accensione prestiti concessi da autorità amministrative indipendenti a seguito di escussione di garanzie	0,00	0,00	0,00	0,00	0,00
			previsioni di competenza			
				0,00	0,00	0,00
E.6.03.03.01.010	Accensione prestiti concessi da enti centrali a struttura associativa a seguito di escussione di garanzie	0,00	0,00	0,00	0,00	0,00
			previsioni di competenza			
				0,00	0,00	0,00
E.6.03.03.01.011	Accensione prestiti concessi da enti centrali produttori di servizi assistenziali, ricreativi e culturali a seguito di escussione di garanzie	0,00	0,00	0,00	0,00	0,00
			previsioni di competenza			
				0,00	0,00	0,00
E.6.03.03.01.012	Accensione prestiti concessi da enti e istituzioni centrali di ricerca e Istituti e stazioni sperimentali per la ricerca a seguito di escussione di garanzie	0,00	0,00	0,00	0,00	0,00
			previsioni di competenza			
				0,00	0,00	0,00
E.6.03.03.01.999	Accensione prestiti concessi da altre Amministrazioni Centrali n.a.c. a seguito di escussione di garanzie	0,00	0,00	0,00	0,00	0,00
			previsioni di competenza			
				0,00	0,00	0,00
E.6.03.03.02.001	Accensione prestiti concessi da Regioni e province autonome a seguito di escussione di garanzie	0,00	0,00	0,00	0,00	0,00
			previsioni di competenza			
				0,00	0,00	0,00
E.6.03.03.02.002	Accensione prestiti concessi da Province a seguito di escussione di garanzie	0,00	0,00	0,00	0,00	0,00
			previsioni di competenza			
				0,00	0,00	0,00
E.6.03.03.02.003	Accensione prestiti concessi da Comuni a seguito di escussione di garanzie	0,00	0,00	0,00	0,00	0,00
			previsioni di competenza			
				0,00	0,00	0,00
E.6.03.03.02.004	Accensione prestiti concessi da Città metropolitane e Roma capitale a seguito di escussione di garanzie	0,00	0,00	0,00	0,00	0,00
			previsioni di competenza			
				0,00	0,00	0,00

TITOLO TIPOLOGIA	DENOMINAZIONE	RESIDUI PRESUNTI AL TERMINE DELL'ESERCIZIO PRECEDENTE QUELLO CUI SI RIFERISCE IL BILANCIO	PREVISIONI DELL'ANNO PRECEDENTE QUELLO CUI SI RIFERISCE IL BILANCIO (3)	PREVISIONI DELL'ANNO		
				2020	2021	2022
E.6.03.03.02.005	Accensione prestiti concessi da Unioni di Comuni a seguito di escussione di garanzie	0,00	0,00	0,00	0,00	0,00
E.6.03.03.02.006	Accensione prestiti concessi da Comunità Montane a seguito di escussione di garanzie	0,00	0,00	0,00	0,00	0,00
E.6.03.03.02.007	Accensione prestiti concessi da Camere di Commercio a seguito di escussione di garanzie	0,00	0,00	0,00	0,00	0,00
E.6.03.03.02.008	Accensione prestiti concessi da Università a seguito di escussione di garanzie	0,00	0,00	0,00	0,00	0,00
E.6.03.03.02.009	Accensione prestiti concessi da Parchi nazionali e consorzi ed enti autonomi gestori di parchi e aree naturali protette a seguito di escussione di garanzie	0,00	0,00	0,00	0,00	0,00
E.6.03.03.02.010	Accensione prestiti concessi da Autorità Portuali a seguito di escussione di garanzie	0,00	0,00	0,00	0,00	0,00
E.6.03.03.02.011	Accensione prestiti concessi da Aziende sanitarie locali a seguito di escussione di garanzie	0,00	0,00	0,00	0,00	0,00
E.6.03.03.02.012	Accensione prestiti concessi da Aziende ospedaliere e Aziende ospedaliere universitarie integrate con il SSN a seguito di escussione di garanzie	0,00	0,00	0,00	0,00	0,00
E.6.03.03.02.013	Accensione prestiti concessi da Policlinici a seguito di escussione di garanzie	0,00	0,00	0,00	0,00	0,00

TITOLO TIPOLOGIA	DENOMINAZIONE	RESIDUI PRESUNTI AL TERMINE DELL'ESERCIZIO PRECEDENTE QUELLO CUI SI RIFERISCE IL BILANCIO	PREVISIONI DELL'ANNO PRECEDENTE QUELLO CUI SI RIFERISCE IL BILANCIO (3)	PREVISIONI DELL'ANNO 2020	PREVISIONI DELL'ANNO 2021	PREVISIONI DELL'ANNO 2022
E.6.03.03.02.014	Accensione prestiti concessi da Istituti di ricovero e cura a carattere scientifico pubblici a seguito di escussione di garanzie	0,00	0,00	0,00	0,00	0,00
			previsioni di competenza			
E.6.03.03.02.015	Accensione prestiti concessi da altre Amministrazioni Locali produttrici di servizi sanitari a seguito di escussione di garanzie	0,00	0,00	0,00	0,00	0,00
			previsioni di competenza			
E.6.03.03.02.016	Accensione prestiti concessi da Agenzie regionali per le erogazioni in agricoltura a seguito di escussione di garanzie	0,00	0,00	0,00	0,00	0,00
			previsioni di competenza			
E.6.03.03.02.017	Accensione prestiti concessi da altri enti e agenzie regionali e sub regionali a seguito di escussione di garanzie	0,00	0,00	0,00	0,00	0,00
			previsioni di competenza			
E.6.03.03.02.018	Accensione prestiti concessi da Consorzi di enti locali a seguito di escussione di garanzie	0,00	0,00	0,00	0,00	0,00
			previsioni di competenza			
E.6.03.03.02.019	Accensione prestiti concessi da Fondazioni e istituzioni liriche locali e da teatri stabili di iniziativa pubblica a seguito di escussione di garanzie	0,00	0,00	0,00	0,00	0,00
			previsioni di competenza			
E.6.03.03.02.999	Accensione prestiti concessi da altre Amministrazioni Locali n.a.c. a seguito di escussione di garanzie	0,00	0,00	0,00	0,00	0,00
			previsioni di competenza			
E.6.03.03.03.001	Accensione prestiti concessi da INPS a seguito di escussione di garanzie	0,00	0,00	0,00	0,00	0,00
			previsioni di competenza			
E.6.03.03.03.002	Accensione prestiti concessi da INAIL a seguito di escussione di garanzie	0,00	0,00	0,00	0,00	0,00
			previsioni di competenza			

TITOLO TIPOLOGIA	DENOMINAZIONE	RESIDUI PRESUNTI AL TERMINE DELL'ESERCIZIO PRECEDENTE QUELLO CUI SI RIFERISCE IL BILANCIO	PREVISIONI DELL'ANNO PRECEDENTE QUELLO CUI SI RIFERISCE IL BILANCIO (3)	PREVISIONI		
				DELL'ANNO 2020	DELL'ANNO 2021	DELL'ANNO 2022
E.6.03.03.999	Accensione prestiti concessi da altri Enti di Previdenza n.a.c. a seguito di escussione di garanzie	0,00	0,00	0,00	0,00	0,00
E.6.03.03.04.001	Accensione prestiti concessi da imprese controllate a seguito di escussione di garanzie	0,00	0,00	0,00	0,00	0,00
E.6.03.03.04.002	Accensione prestiti concessi da altre imprese partecipate a seguito di escussione di garanzie	0,00	0,00	0,00	0,00	0,00
E.6.03.03.04.999	Accensione prestiti concessi da altre imprese a seguito di escussione di garanzie	0,00	0,00	0,00	0,00	0,00
E.6.03.03.99.001	Accensione prestiti concessi da altri soggetti a seguito di escussione di garanzie	0,00	0,00	0,00	0,00	0,00
Totale	E.6.00.00.00.000 Accensione Prestiti	0,00	0,00	0,00	0,00	0,00
E.6.04.00.00.000	Altre forme di indebitamento	0,00	0,00	0,00	0,00	0,00
E.6.04.02.01.001	Accensione Prestiti - Leasing finanziario	0,00	0,00	0,00	0,00	0,00

TITOLO TIPOLOGIA	DENOMINAZIONE	RESIDUI PRESUNTI AL TERMINE DELL'ESERCIZIO PRECEDENTE QUELLO CUI SI RIFERISCE IL BILANCIO		PREVISIONI DELL'ANNO PRECEDENTE QUELLO CUI SI RIFERISCE IL BILANCIO (3)	PREVISIONI DELL'ANNO		
					2020	2021	2022
E.6.04.03.01.001	Accensione Prestiti - Operazioni di cartolarizzazione finanziaria	0,00	previsioni di competenza	0,00	0,00	0,00	
E.6.04.03.02.001	Accensione Prestiti - Operazioni di cartolarizzazione immobiliare	0,00	previsioni di competenza	0,00	0,00	0,00	
E.6.04.04.01.001	Accensione Prestiti - Derivati	0,00	previsioni di competenza	0,00	0,00	0,00	
Totale tipologia	E.6.00.00.00.000 Accensione Prestiti	0,00	previsioni di competenza previsioni di cassa	0,00	0,00	0,00	
Totale titolo	E.6.00.00.00.000 Accensione Prestiti	0,00	previsioni di competenza previsioni di cassa	0,00	0,00	0,00	
E.7.00.00.00.000 Anticipazioni da istituto tesoriere/cassiere							

TITOLO TIPOLOGIA	DENOMINAZIONE	RESIDUI PRESUNTI AL TERMINE DELL'ESERCIZIO PRECEDENTE QUELLO CUI SI RIFERISCE IL BILANCIO		PREVISIONI DEFINITIVE DELL'ANNO PRECEDENTE QUELLO CUI SI RIFERISCE IL BILANCIO (3)	PREVISIONI DELL'ANNO		
					2020	2021	2022
E.7.01.00.00.000	Anticipazioni da istituto tesoriere/cassiere	0,00	previsioni di competenza	0,00	0,00	0,00	0,00
E.7.01.01.01.001	Anticipazioni da istituto tesoriere/cassiere	0,00	previsioni di competenza	0,00	0,00	0,00	0,00
			previsioni di cassa	0,00	0,00	0,00	0,00
			previsioni di competenza	0,00	0,00	0,00	0,00
			previsioni di cassa	0,00	0,00	0,00	0,00
Totale tipologia	Anticipazioni da istituto tesoriere/cassiere	0,00	previsioni di competenza	0,00	0,00	0,00	0,00
			previsioni di cassa	0,00	0,00	0,00	0,00
Totale titolo	Anticipazioni da istituto tesoriere/cassiere	0,00	previsioni di competenza	0,00	0,00	0,00	0,00
			previsioni di cassa	0,00	0,00	0,00	0,00
E.9.00.00.00.000	Entrate per conto terzi e partite di giro						
E.9.01.00.00.000	Entrate per partite di giro	568.055,34	previsioni di competenza	1.520.000,00	1.520.000,00	1.520.000,00	1.520.000,00
E.9.01.01.01.001	Ritenuta del 4% sui contributi pubblici		previsioni di cassa	1.870.147,77	2.088.055,34		
		0,00	previsioni di competenza	0,00	0,00	0,00	0,00
			previsioni di cassa	0,00	0,00		
E.9.01.01.02.001	Ritenute per scissione contabile IVA (split payment)	49.584,66	previsioni di competenza	500.000,00	500.000,00	500.000,00	500.000,00
			previsioni di cassa	547.894,05	549.584,66		

TITOLO TIPOLOGIA	DENOMINAZIONE	RESIDUI PRESUNTI AL TERMINE DELL'ESERCIZIO PRECEDENTE QUELLO CUI SI RIFERISCE IL BILANCIO	PREVISIONI DELL'ANNO PRECEDENTE QUELLO CUI SI RIFERISCE IL BILANCIO (3)	PREVISIONI DELL'ANNO 2020	PREVISIONI DELL'ANNO 2021	PREVISIONI DELL'ANNO 2022
E.9.01.01.99.999	Altre ritenute n.a.c.	0,00	0,00	0,00	0,00	0,00
E.9.01.02.01.001	Ritenute erariali su redditi da lavoro dipendente per conto terzi	180.268,48	350.000,00	350.000,00	350.000,00	350.000,00
E.9.01.02.02.001	Ritenute previdenziali e assistenziali su redditi da lavoro dipendente per conto terzi	11.879,98	150.000,00	150.000,00	150.000,00	150.000,00
E.9.01.02.99.999	Altre ritenute al personale dipendente per conto di terzi	3.354,47	150.000,00	161.879,98	30.000,00	30.000,00
E.9.01.03.01.001	Ritenute erariali su redditi da lavoro autonomo per conto terzi	150.131,99	30.000,00	33.354,47	150.000,00	150.000,00
E.9.01.03.02.001	Ritenute previdenziali e assistenziali su redditi da lavoro autonomo per conto terzi	28.779,46	150.000,00	300.131,99	40.000,00	40.000,00
E.9.01.03.99.999	Altre ritenute al personale con contratto di lavoro autonomo per conto di terzi	0,00	40.000,00	68.779,46	0,00	0,00
E.9.01.04.01.001	Finanziamento regionale aggiuntivo sanità - per equilibri di sistema	0,00	0,00	0,00	0,00	0,00
E.9.01.04.02.001	Finanziamento regionale aggiuntivo sanità - quota manovra per equilibri di sistema	0,00	0,00	0,00	0,00	0,00

TITOLO TIPOLOGIA	DENOMINAZIONE	RESIDUI PRESUNTI AL TERMINE DELL'ESERCIZIO PRECEDENTE QUELLO CUI SI RIFERISCE IL BILANCIO	PREVISIONI DELL'ANNO 2020	PREVISIONI DELL'ANNO 2021	PREVISIONI DELL'ANNO 2022	PREVISIONI DEFINITIVE DELL'ANNO PRECEDENTE QUELLO CUI SI RIFERISCE IL BILANCIO (3)
E.9.01.04.99.999	Finanziamento regionale aggiuntivo sanità n.a.c.	0,00	0,00	0,00	0,00	0,00
E.9.01.99.01.001	Entrate a seguito di spese non andate a buon fine	0,00	0,00	0,00	0,00	0,00
E.9.01.99.02.001	Anticipazioni sanità della tesoreria statale	0,00	0,00	0,00	0,00	0,00
E.9.01.99.03.001	Rimborso di fondi economici e carte aziendali	0,00	0,00	0,00	0,00	0,00
E.9.01.99.04.001	Reintegro disponibilità dal conto non sanità al conto sanità della Regione	0,00	0,00	0,00	0,00	0,00
E.9.01.99.99.999	Altre entrate per partite di giro diverse	144.056,30	300.000,00	300.000,00	300.000,00	300.000,00
			602.253,72	444.056,30		
Totale	E.9.00.00.00.000	568.055,34	1.520.000,00	1.520.000,00	1.520.000,00	1.520.000,00
tipologia	Entrate per conto terzi e partite di giro	1.870.147,77	2.088.055,34	1.520.000,00	1.520.000,00	1.520.000,00
	previsioni di competenza					
	previsioni di cassa					

TITOLO TIPOLOGIA	DENOMINAZIONE	RESIDUI PRESUNTI AL TERMINE DELL'ESERCIZIO PRECEDENTE QUELLO CUI SI RIFERISCE IL BILANCIO	PREVISIONI DELL'ANNO PRECEDENTE QUELLO CUI SI RIFERISCE IL BILANCIO (3)	PREVISIONI DELL'ANNO 2020	PREVISIONI DELL'ANNO 2021	PREVISIONI DELL'ANNO 2022
E.9.02.00.00.000	Entrate per conto terzi	1.497.558,54	600.000,00	600.000,00	600.000,00	600.000,00
E.9.02.01.01.001	Rimborso per acquisti di beni per conto di terzi	0,00	0,00	0,00	0,00	0,00
E.9.02.01.02.001	Rimborso per acquisto di servizi per conto di terzi	0,00	0,00	0,00	0,00	0,00
E.9.02.02.01.001	Trasferimenti da Ministeri per operazioni conto terzi	0,00	0,00	0,00	0,00	0,00
E.9.02.02.01.003	Trasferimenti da Presidenza del Consiglio dei Ministri per operazioni conto terzi	0,00	0,00	0,00	0,00	0,00
E.9.02.02.01.004	Trasferimenti da Organi Costituzionali e di rilievo costituzionale per operazioni conto terzi	0,00	0,00	0,00	0,00	0,00
E.9.02.02.01.005	Trasferimenti da Agenzie Fiscali per operazioni conto terzi	0,00	0,00	0,00	0,00	0,00
E.9.02.02.01.006	Trasferimenti da enti di regolazione dell'attività economica per operazioni conto terzi	0,00	0,00	0,00	0,00	0,00
E.9.02.02.01.007	Trasferimenti da Gruppo Equitalia per operazioni conto terzi	0,00	0,00	0,00	0,00	0,00
			2.513.141,73	2.097.558,54		

TITOLO TIPOLOGIA	DENOMINAZIONE	RESIDUI PRESUNTI AL TERMINE DELL'ESERCIZIO PRECEDENTE QUELLO CUI SI RIFERISCE IL BILANCIO	PREVISIONI DELL'ANNO PRECEDENTE QUELLO CUI SI RIFERISCE IL BILANCIO (3)	PREVISIONI DELL'ANNO 2020	PREVISIONI DELL'ANNO 2021	PREVISIONI DELL'ANNO 2022
E.9.02.02.01.008	Trasferimenti da Anas S.p.A. per operazioni conto terzi	0,00	0,00	0,00	0,00	0,00
E.9.02.02.01.009	Trasferimenti da altri enti centrali produttori di servizi economici per operazioni conto terzi	0,00	0,00	0,00	0,00	0,00
E.9.02.02.01.010	Trasferimenti da autorità amministrative indipendenti per operazioni conto terzi	0,00	0,00	0,00	0,00	0,00
E.9.02.02.01.011	Trasferimenti da enti centrali a struttura associativa per operazioni conto terzi	0,00	0,00	0,00	0,00	0,00
E.9.02.02.01.012	Trasferimenti da enti centrali produttori di servizi assistenziali, ricreativi e culturali per operazioni conto terzi	0,00	0,00	0,00	0,00	0,00
E.9.02.02.01.013	Trasferimenti da enti e istituzioni centrali di ricerca e Istituti e stazioni sperimentali per la ricerca per operazioni conto terzi	0,00	0,00	0,00	0,00	0,00
E.9.02.02.01.999	Trasferimenti da altre Amministrazioni Centrali n.a.c. per operazioni conto terzi	0,00	0,00	0,00	0,00	0,00
E.9.02.02.02.001	Trasferimenti da Regioni e province autonome per operazioni conto terzi	0,00	0,00	0,00	0,00	0,00
E.9.02.02.02.002	Trasferimenti da Province per operazioni conto terzi	0,00	0,00	0,00	0,00	0,00

TITOLO TIPOLOGIA	DENOMINAZIONE	RESIDUI PRESUNTI AL TERMINE DELL'ESERCIZIO PRECEDENTE QUELLO CUI SI RIFERISCE IL BILANCIO		PREVISIONI DELL'ANNO PRECEDENTE QUELLO CUI SI RIFERISCE IL BILANCIO (3)	PREVISIONI DELL'ANNO 2020	PREVISIONI DELL'ANNO 2021	PREVISIONI DELL'ANNO 2022
E.9.02.02.02.003	Trasferimenti da Comuni per operazioni conto terzi	0,00	previsioni di competenza	0,00	0,00	0,00	0,00
E.9.02.02.02.004	Trasferimenti da Città metropolitana e Roma capitale per operazioni conto terzi	0,00	previsioni di competenza	0,00	0,00	0,00	0,00
E.9.02.02.02.005	Trasferimenti da Unioni di Comuni per operazioni conto terzi	0,00	previsioni di competenza	0,00	0,00	0,00	0,00
E.9.02.02.02.006	Trasferimenti da Comunità Montane per operazioni conto terzi	0,00	previsioni di competenza	0,00	0,00	0,00	0,00
E.9.02.02.02.007	Trasferimenti da Camere di Commercio per operazioni conto terzi	0,00	previsioni di competenza	0,00	0,00	0,00	0,00
E.9.02.02.02.008	Trasferimenti da Università per operazioni conto terzi	0,00	previsioni di competenza	0,00	0,00	0,00	0,00
E.9.02.02.02.009	Trasferimenti da Parchi nazionali e consorzi ed enti autonomi gestori di parchi e aree naturali protette per operazioni conto terzi	0,00	previsioni di competenza	0,00	0,00	0,00	0,00
E.9.02.02.02.010	Trasferimenti da Autorità Portuali per operazioni conto terzi	0,00	previsioni di competenza	0,00	0,00	0,00	0,00
E.9.02.02.02.011	Trasferimenti da Aziende sanitarie locali per operazioni conto terzi	0,00	previsioni di competenza	0,00	0,00	0,00	0,00

TITOLO TIPOLOGIA	DENOMINAZIONE	RESIDUI PRESUNTI AL TERMINE DELL'ESERCIZIO PRECEDENTE QUELLO CUI SI RIFERISCE IL BILANCIO	PREVISIONI DELL'ANNO PRECEDENTE QUELLO CUI SI RIFERISCE IL BILANCIO (3)	PREVISIONI DELL'ANNO 2020	PREVISIONI DELL'ANNO 2021	PREVISIONI DELL'ANNO 2022
E.9.02.02.02.012	Trasferimenti da Aziende ospedaliere e Aziende ospedaliere universitarie integrate con il SSN per operazioni conto terzi	0,00	0,00	0,00	0,00	0,00
E.9.02.02.02.013	Trasferimenti da policlinici per operazioni conto terzi	0,00	0,00	0,00	0,00	0,00
E.9.02.02.02.014	Trasferimenti da Istituti di ricovero e cura a carattere scientifico pubblici per operazioni conto terzi	0,00	0,00	0,00	0,00	0,00
E.9.02.02.02.015	Trasferimenti da altre Amministrazioni Locali produttrici di servizi sanitari per operazioni conto terzi	0,00	0,00	0,00	0,00	0,00
E.9.02.02.02.016	Trasferimenti da Agenzie regionali per le erogazioni in agricoltura per operazioni conto terzi	0,00	0,00	0,00	0,00	0,00
E.9.02.02.02.017	Trasferimenti da altri enti e agenzie regionali e sub regionali per operazioni conto terzi	0,00	0,00	0,00	0,00	0,00
E.9.02.02.02.018	Trasferimenti da Consorzi di enti locali per operazioni conto terzi	0,00	0,00	0,00	0,00	0,00
E.9.02.02.02.019	Trasferimenti da Fondazioni e istituzioni liriche locali e da teatri stabili di iniziativa pubblica per operazioni conto terzi	0,00	0,00	0,00	0,00	0,00
E.9.02.02.02.999	Trasferimenti da altre Amministrazioni Locali n.a.c. per operazioni conto terzi	0,00	0,00	0,00	0,00	0,00

TITOLO TIPOLOGIA	DENOMINAZIONE	RESIDUI PRESUNTI AL TERMINE DELL'ESERCIZIO PRECEDENTE QUELLO CUI SI RIFERISCE IL BILANCIO		PREVISIONI DELL'ANNO PRECEDENTE QUELLO CUI SI RIFERISCE IL BILANCIO (3)	PREVISIONI DELL'ANNO 2020	PREVISIONI DELL'ANNO 2021	PREVISIONI DELL'ANNO 2022
E.9.02.02.03.001	Trasferimenti da INPS per operazioni conto terzi	0,00	previsioni di competenza	0,00	0,00	0,00	0,00
E.9.02.02.03.002	Trasferimenti da INAIL per operazioni conto terzi	0,00	previsioni di competenza	0,00	0,00	0,00	0,00
E.9.02.02.03.999	Trasferimenti da altri Enti di Previdenza n.a.c. per operazioni conto terzi	0,00	previsioni di competenza	0,00	0,00	0,00	0,00
E.9.02.03.01.001	Trasferimenti da Famiglie per operazioni conto terzi	0,00	previsioni di competenza	0,00	0,00	0,00	0,00
E.9.02.03.02.001	Trasferimenti da imprese controllate per operazioni conto terzi	0,00	previsioni di competenza	0,00	0,00	0,00	0,00
E.9.02.03.02.002	Trasferimenti da altre imprese partecipate per operazioni conto terzi	0,00	previsioni di competenza	0,00	0,00	0,00	0,00
E.9.02.03.02.999	Trasferimenti da altre imprese per operazioni conto terzi	0,00	previsioni di competenza	0,00	0,00	0,00	0,00
E.9.02.03.03.001	Trasferimenti da Istituzioni Sociali Private per operazioni conto terzi	0,00	previsioni di competenza	0,00	0,00	0,00	0,00
E.9.02.03.04.001	Trasferimenti dall'Unione Europea e dal Resto del Mondo per operazioni conto terzi	0,00	previsioni di competenza	0,00	0,00	0,00	0,00

TITOLO TIPOLOGIA	DENOMINAZIONE	RESIDUI PRESUNTI AL TERMINE DELL'ESERCIZIO PRECEDENTE QUELLO CUI SI RIFERISCE IL BILANCIO	PREVISIONI DELL'ANNO PRECEDENTE QUELLO CUI SI RIFERISCE IL BILANCIO (3)	PREVISIONI DELL'ANNO		
				2020	2021	2022
E.9.02.04.01.001	Costituzione di depositi cauzionali o contrattuali di terzi	100,90	100.000,00	100.000,00	100.000,00	100.000,00
E.9.02.04.02.001	Restituzione di depositi cauzionali o contrattuali presso terzi	0,00	100.000,00	100.100,90	0,00	0,00
E.9.02.05.01.001	Riscossione di imposte di natura corrente per conto di terzi	0,00	0,00	0,00	0,00	0,00
E.9.02.05.02.001	Riscossione di imposte in conto capitale per conto di terzi	0,00	0,00	0,00	0,00	0,00
E.9.02.99.99.999	Altre entrate per conto terzi	1.497.457,64	500.000,00	500.000,00	500.000,00	500.000,00
			2.413.141,73	1.997.457,64		
Totale tipologia	Entrate per conto terzi e partite di giro	1.497.558,54	600.000,00	600.000,00	600.000,00	600.000,00
			2.513.141,73	2.097.558,54		
Totale titolo	Entrate per conto terzi e partite di giro	2.065.613,88	2.120.000,00	2.120.000,00	2.120.000,00	2.120.000,00
			4.383.289,50	4.185.613,88		
TOTALE TITOLI			10.170.370,00	10.941.310,00	8.639.100,00	8.625.100,00
			28.902.539,84	18.658.278,19		

TITOLO TIPOLOGIA	DENOMINAZIONE	RESIDUI PRESUNTI AL TERMINE DELL'ESERCIZIO PRECEDENTE QUELLO CUI SI RIFERISCE IL BILANCIO	PREVISIONI DELL'ANNO PRECEDENTE QUELLO CUI SI RIFERISCE IL BILANCIO (3)	PREVISIONI DELL'ANNO		
				2020	2021	2022
TOTALE GENERALE DELLE ENTRATE						
		10.307.978,19	10.195.152,65	11.441.310,00	8.639.100,00	8.625.100,00
		previsioni di competenza				
		previsioni di cassa	28.902.539,84	20.658.278,19		

Budget di Bilancio Uscite

MISSIONE, PROGRAMMA, TITOLO	DENOMINAZIONE	RESIDUI PRESUNTI AL TERMINE DELL'ESERCIZIO PRECEDENTE QUELLO CUI SI RIFERISCE IL BILANCIO	PREVISIONI DEFINITIVE DELL'ANNO PRECEDENTE QUELLO CUI SI RIFERISCE IL BILANCIO (3)	PREVISIONI		
				DELL'ANNO 2020	DELL'ANNO 2021	DELL'ANNO 2022
DISAVANZO DI AMMINISTRAZIONE				0,00	0,00	0,00
previsioni di competenza				0,00	0,00	0,00
MISSIONE 01	Servizi istituzionali, generali e di gestione					
PROGRAMMA 01	Organi istituzionali					
ARTICOLO U.1.01.02.01.999	Altri contributi sociali effettivi n.a.c.	6.618,63	8.000,00	8.000,00	8.000,00	8.000,00
	di cui già impegnato		0,00	0,00	0,00	0,00
	di cui fondo pluriennale vincolato		0,00	0,00	0,00	0,00
	previsioni di cassa		11.278,98	14.618,63		
ARTICOLO U.1.03.01.01.002	Pubblicazioni	0,00	0,00	0,00	0,00	0,00
	di cui già impegnato		0,00	0,00	0,00	0,00
	di cui fondo pluriennale vincolato		0,00	0,00	0,00	0,00
	previsioni di cassa		0,00	0,00	0,00	0,00
ARTICOLO U.1.03.01.02.003	Equipaggiamento	0,00	0,00	0,00	0,00	0,00
	di cui già impegnato		0,00	0,00	0,00	0,00
	di cui fondo pluriennale vincolato		0,00	0,00	0,00	0,00
	previsioni di cassa		0,00	0,00	0,00	0,00

MISSIONE, PROGRAMMA, TITOLO	DENOMINAZIONE	RESIDUI PRESUNTI AL TERMINE DELL'ESERCIZIO PRECEDENTE QUELLO CUI SI RIFERISCE IL BILANCIO	PREVISIONI DEFINITIVE DELL'ANNO PRECEDENTE QUELLO CUI SI RIFERISCE IL BILANCIO (3)	PREVISIONI DELL'ANNO 2020	PREVISIONI DELL'ANNO 2021	PREVISIONI DELL'ANNO 2022
ARTICOLO U.1.03.01.02.004	Vestitario	0,00	0,00	0,00	0,00	0,00
			previsioni di competenza			
			di cui già impegnato			
			di cui fondo pluriennale vincolato	0,00	0,00	0,00
			previsioni di cassa	0,00	0,00	0,00
ARTICOLO U.1.03.01.02.007	Altri materiali tecnico- specialistici non sanitari	0,00	0,00	0,00	0,00	0,00
			previsioni di competenza			
			di cui già impegnato			
			di cui fondo pluriennale vincolato	0,00	0,00	0,00
			previsioni di cassa	0,00	0,00	0,00
ARTICOLO U.1.03.01.02.008	Strumenti tecnico- specialistici non sanitari	0,00	0,00	0,00	0,00	0,00
			previsioni di competenza			
			di cui già impegnato			
			di cui fondo pluriennale vincolato	0,00	0,00	0,00
			previsioni di cassa	0,00	0,00	0,00
ARTICOLO U.1.03.01.02.009	Beni per attività di rappresentanza	0,00	0,00	0,00	0,00	0,00
			previsioni di competenza			
			di cui già impegnato			
			di cui fondo pluriennale vincolato	0,00	0,00	0,00
			previsioni di cassa	0,00	0,00	0,00

MISSIONE, PROGRAMMA, TITOLO	DENOMINAZIONE	RESIDUI PRESUNTI AL TERMINE DELL'ESERCIZIO PRECEDENTE QUELLO CUI SI RIFERISCE IL BILANCIO	PREVISIONI DEFINITIVE DELL'ANNO PRECEDENTE QUELLO CUI SI RIFERISCE IL BILANCIO (3)	PREVISIONI DELL'ANNO 2020	PREVISIONI DELL'ANNO 2021	PREVISIONI DELL'ANNO 2022
ARTICOLO U.1.03.01.02.010	Beni per consultazioni elettorali	0,00	0,00	0,00	0,00	0,00
	di cui già impegnato			0,00	0,00	0,00
	di cui fondo pluriennale vincolato		0,00	0,00	0,00	0,00
	previsioni di cassa		0,00	0,00		
ARTICOLO U.1.03.01.02.011	Generi alimentari	0,00	0,00	0,00	0,00	0,00
	di cui già impegnato			0,00	0,00	0,00
	di cui fondo pluriennale vincolato		0,00	0,00	0,00	0,00
	previsioni di cassa		0,00	0,00		
ARTICOLO U.1.03.01.02.012	Accessori per attività sportive e ricreative	0,00	0,00	0,00	0,00	0,00
	di cui già impegnato			0,00	0,00	0,00
	di cui fondo pluriennale vincolato		0,00	0,00	0,00	0,00
	previsioni di cassa		0,00	0,00		
ARTICOLO U.1.03.01.02.013	Beni per lo svolgimento di censimenti	0,00	0,00	0,00	0,00	0,00
	di cui già impegnato			0,00	0,00	0,00
	di cui fondo pluriennale vincolato		0,00	0,00	0,00	0,00
	previsioni di cassa		0,00	0,00		

MISSIONE, PROGRAMMA, TITOLO	DENOMINAZIONE	RESIDUI PRESUNTI AL TERMINE DELL'ESERCIZIO PRECEDENTE QUELLO CUI SI RIFERISCE IL BILANCIO	PREVISIONI DEFINITIVE DELL'ANNO PRECEDENTE QUELLO CUI SI RIFERISCE IL BILANCIO (3)	PREVISIONI DELL'ANNO 2020	PREVISIONI DELL'ANNO 2021	PREVISIONI DELL'ANNO 2022
ARTICOLO U.1.03.01.02.014	Stampati specialistici	0,00	100,00	0,00	0,00	0,00
			previsioni di competenza			
			di cui già impegnato			
			di cui fondo pluriennale vincolato	0,00	0,00	0,00
			previsioni di cassa	0,00	0,00	0,00
ARTICOLO U.1.03.01.03.001	Fauna selvatica e non selvatica	0,00	0,00	0,00	0,00	0,00
			previsioni di competenza			
			di cui già impegnato			
			di cui fondo pluriennale vincolato	0,00	0,00	0,00
			previsioni di cassa	0,00	0,00	0,00
ARTICOLO U.1.03.01.03.002	Flora selvatica e non selvatica	0,00	0,00	0,00	0,00	0,00
			previsioni di competenza			
			di cui già impegnato			
			di cui fondo pluriennale vincolato	0,00	0,00	0,00
			previsioni di cassa	0,00	0,00	0,00
ARTICOLO U.1.03.01.04.001	Armi leggere (uso singolo) e munizioni	0,00	0,00	0,00	0,00	0,00
			previsioni di competenza			
			di cui già impegnato			
			di cui fondo pluriennale vincolato	0,00	0,00	0,00
			previsioni di cassa	0,00	0,00	0,00

MISSIONE, PROGRAMMA, TITOLO	DENOMINAZIONE	RESIDUI PRESUNTI AL TERMINE DELL'ESERCIZIO PRECEDENTE QUELLO CUI SI RIFERISCE IL BILANCIO	PREVISIONI DEFINITIVE DELL'ANNO PRECEDENTE QUELLO CUI SI RIFERISCE IL BILANCIO (3)	PREVISIONI DELL'ANNO 2020	PREVISIONI DELL'ANNO 2021	PREVISIONI DELL'ANNO 2022
ARTICOLO U.1.03.01.04.999	Altro materiale per usi militari, ordine pubblico, sicurezza n.a.c.	0,00	0,00	0,00	0,00	0,00
			previsioni di competenza			
			di cui già impegnato			
			di cui fondo pluriennale vincolato	0,00	0,00	0,00
			previsioni di cassa	0,00	0,00	0,00
ARTICOLO U.1.03.01.05.001	Prodotti farmaceutici ed emoderivati	0,00	0,00	0,00	0,00	0,00
			previsioni di competenza			
			di cui già impegnato			
			di cui fondo pluriennale vincolato	0,00	0,00	0,00
			previsioni di cassa	0,00	0,00	0,00
ARTICOLO U.1.03.01.05.002	Sangue ed emocomponenti	0,00	0,00	0,00	0,00	0,00
			previsioni di competenza			
			di cui già impegnato			
			di cui fondo pluriennale vincolato	0,00	0,00	0,00
			previsioni di cassa	0,00	0,00	0,00
ARTICOLO U.1.03.01.05.003	Dispositivi medici	0,00	0,00	0,00	0,00	0,00
			previsioni di competenza			
			di cui già impegnato			
			di cui fondo pluriennale vincolato	0,00	0,00	0,00
			previsioni di cassa	0,00	0,00	0,00

MISSIONE, PROGRAMMA, TITOLO	DENOMINAZIONE	RESIDUI PRESUNTI AL TERMINE DELL'ESERCIZIO PRECEDENTE QUELLO CUI SI RIFERISCE IL BILANCIO	PREVISIONI DEFINITIVE DELL'ANNO PRECEDENTE QUELLO CUI SI RIFERISCE IL BILANCIO (3)	PREVISIONI DELL'ANNO 2020	PREVISIONI DELL'ANNO 2021	PREVISIONI DELL'ANNO 2022
ARTICOLO U.1.03.01.05.004	Prodotti dietetici	0,00	0,00	0,00	0,00	0,00
			previsioni di competenza			
			di cui già impegnato	0,00	0,00	0,00
			di cui fondo pluriennale vincolato	0,00	0,00	0,00
			previsioni di cassa	0,00	0,00	0,00
ARTICOLO U.1.03.01.05.005	Materiali per la profilassi (Vaccini)	0,00	0,00	0,00	0,00	0,00
			previsioni di competenza			
			di cui già impegnato	0,00	0,00	0,00
			di cui fondo pluriennale vincolato	0,00	0,00	0,00
			previsioni di cassa	0,00	0,00	0,00
ARTICOLO U.1.03.01.05.006	Prodotti chimici	0,00	0,00	0,00	0,00	0,00
			previsioni di competenza			
			di cui già impegnato	0,00	0,00	0,00
			di cui fondo pluriennale vincolato	0,00	0,00	0,00
			previsioni di cassa	0,00	0,00	0,00
ARTICOLO U.1.03.01.05.007	Materiali e prodotti per uso veterinario	0,00	0,00	0,00	0,00	0,00
			previsioni di competenza			
			di cui già impegnato	0,00	0,00	0,00
			di cui fondo pluriennale vincolato	0,00	0,00	0,00
			previsioni di cassa	0,00	0,00	0,00

MISSIONE, PROGRAMMA, TITOLO	DENOMINAZIONE	RESIDUI PRESUNTI AL TERMINE DELL'ESERCIZIO PRECEDENTE QUELLO CUI SI RIFERISCE IL BILANCIO	PREVISIONI DEFINITIVE DELL'ANNO PRECEDENTE QUELLO CUI SI RIFERISCE IL BILANCIO (3)	PREVISIONI		
				DELL'ANNO 2020	DELL'ANNO 2021	DELL'ANNO 2022
ARTICOLO U.1.03.01.05.999	Altri beni e prodotti sanitari n.a.c.	0,00	0,00	0,00	0,00	0,00
				0,00	0,00	0,00
				0,00	0,00	0,00
				0,00	0,00	0,00
ARTICOLO U.1.03.02.01.001	Organi istituzionali dell'amministrazione - Indennità	-0,06	44.500,00	44.500,00	44.500,00	44.500,00
				0,00	0,00	0,00
				0,00	0,00	0,00
				52.998,85	44.499,94	
ARTICOLO U.1.03.02.01.002	Organi istituzionali dell'amministrazione - Rimborsi	329,19	2.000,00	4.000,00	2.000,00	2.000,00
				0,00	0,00	0,00
				0,00	0,00	0,00
				4.237,60	2.329,19	
ARTICOLO U.1.03.02.01.007	Commissioni elettorali	0,00	0,00	0,00	0,00	0,00
				0,00	0,00	0,00
				0,00	0,00	0,00
				0,00	0,00	0,00

MISSIONE, PROGRAMMA, TITOLO	DENOMINAZIONE	RESIDUI PRESUNTI AL TERMINE DELL'ESERCIZIO PRECEDENTE QUELLO CUI SI RIFERISCE IL BILANCIO	PREVISIONI DEFINITIVE DELL'ANNO PRECEDENTE QUELLO CUI SI RIFERISCE IL BILANCIO (3)	PREVISIONI		
				DELL'ANNO2020	DELL'ANNO 2021	DELL'ANNO2022
ARTICOLO U.1.03.02.01.008	Compensi agli organi istituzionali di revisione, di controllo ed altri incarichi istituzionali dell'amministrazione	0,00	26.172,00	27.000,00	27.000,00	27.000,00
				0,00	0,00	0,00
				0,00	0,00	0,00
			47.391,85	27.000,00		
ARTICOLO U.1.03.02.01.001	Rimborso per viaggio e trasloco	738,75	2.165,21	0,00	0,00	0,00
				0,00	0,00	0,00
			0,00	0,00	0,00	0,00
			2.165,21	738,75		
ARTICOLO U.1.03.02.02.003	Servizi per attività di rappresentanza	0,00	0,00	0,00	0,00	0,00
				0,00	0,00	0,00
			0,00	0,00	0,00	0,00
			0,00	0,00		
ARTICOLO U.1.03.02.02.005	Organizzazione manifestazioni e convegni	1.706,42	4.497,60	1.000,00	2.000,00	2.000,00
				0,00	0,00	0,00
			0,00	0,00	0,00	0,00
			4.497,60	3.706,42		

MISSIONE, PROGRAMMA, TITOLO	DENOMINAZIONE	RESIDUI PRESUNTI AL TERMINE DELL'ESERCIZIO PRECEDENTE QUELLO CUI SI RIFERISCE IL BILANCIO	PREVISIONI DEFINITIVE DELL'ANNO PRECEDENTE QUELLO CUI SI RIFERISCE IL BILANCIO (3)	PREVISIONI DELL'ANNO 2020	PREVISIONI DELL'ANNO 2021	PREVISIONI DELL'ANNO 2022
ARTICOLO U.1.03.02.04.003	Acquisto di servizi per addestramento del personale ai sensi della legge 626	0,00	0,00	0,00	0,00	0,00
			previsioni di competenza			
			di cui già impegnato	0,00	0,00	0,00
			di cui fondo pluriennale vincolato	0,00	0,00	0,00
			previsioni di cassa	0,00	0,00	0,00
ARTICOLO U.1.03.02.06.001	Canoni Disponibilità	0,00	0,00	0,00	0,00	0,00
			previsioni di competenza			
			di cui già impegnato	0,00	0,00	0,00
			di cui fondo pluriennale vincolato	0,00	0,00	0,00
			previsioni di cassa	0,00	0,00	0,00
ARTICOLO U.1.03.02.06.002	Canoni Servizi	0,00	0,00	0,00	0,00	0,00
			previsioni di competenza			
			di cui già impegnato	0,00	0,00	0,00
			di cui fondo pluriennale vincolato	0,00	0,00	0,00
			previsioni di cassa	0,00	0,00	0,00
ARTICOLO U.1.03.02.06.999	Altri canoni per progetti in partenariato pubblico-privato	0,00	0,00	0,00	0,00	0,00
			previsioni di competenza			
			di cui già impegnato	0,00	0,00	0,00
			di cui fondo pluriennale vincolato	0,00	0,00	0,00
			previsioni di cassa	0,00	0,00	0,00

MISSIONE, PROGRAMMA, TITOLO	DENOMINAZIONE	RESIDUI PRESUNTI AL TERMINE DELL'ESERCIZIO PRECEDENTE QUELLO CUI SI RIFERISCE IL BILANCIO	PREVISIONI DEFINITIVE DELL'ANNO PRECEDENTE QUELLO CUI SI RIFERISCE IL BILANCIO (3)	PREVISIONI DELL'ANNO 2020	PREVISIONI DELL'ANNO 2021	PREVISIONI DELL'ANNO 2022
ARTICOLO U.1.03.02.07.002	Noleggi di mezzi di trasporto	0,00	0,00	0,00	0,00	0,00
			previsioni di competenza			
			di cui già impegnato			
			di cui fondo pluriennale vincolato			
			previsioni di cassa			
ARTICOLO U.1.03.02.07.003	Noleggi di attrezzature scientifiche e sanitarie	0,00	0,00	0,00	0,00	0,00
			previsioni di competenza			
			di cui già impegnato			
			di cui fondo pluriennale vincolato			
			previsioni di cassa			
ARTICOLO U.1.03.02.07.004	Noleggi di hardware	0,00	0,00	0,00	0,00	0,00
			previsioni di competenza			
			di cui già impegnato			
			di cui fondo pluriennale vincolato			
			previsioni di cassa			
ARTICOLO U.1.03.02.07.005	Fitti di terreni e giacimenti	0,00	0,00	0,00	0,00	0,00
			previsioni di competenza			
			di cui già impegnato			
			di cui fondo pluriennale vincolato			
			previsioni di cassa			

MISSIONE, PROGRAMMA, TITOLO	DENOMINAZIONE	RESIDUI PRESUNTI AL TERMINE DELL'ESERCIZIO PRECEDENTE QUELLO CUI SI RIFERISCE IL BILANCIO	PREVISIONI DEFINITIVE DELL'ANNO PRECEDENTE QUELLO CUI SI RIFERISCE IL BILANCIO (3)	PREVISIONI DELL'ANNO 2020	PREVISIONI DELL'ANNO 2021	PREVISIONI DELL'ANNO 2022
ARTICOLO U.1.03.02.07.006	Licenze d'uso per software	0,00	0,00	0,00	0,00	0,00
			previsioni di competenza			
			di cui già impegnato			
			di cui fondo pluriennale vincolato	0,00	0,00	0,00
			previsioni di cassa	0,00	0,00	0,00
ARTICOLO U.1.03.02.07.007	Altre licenze	0,00	0,00	0,00	0,00	0,00
			previsioni di competenza			
			di cui già impegnato			
			di cui fondo pluriennale vincolato	0,00	0,00	0,00
			previsioni di cassa	0,00	0,00	0,00
ARTICOLO U.1.03.02.07.008	Noleggi di impianti e macchinari	0,00	0,00	0,00	0,00	0,00
			previsioni di competenza			
			di cui già impegnato			
			di cui fondo pluriennale vincolato	0,00	0,00	0,00
			previsioni di cassa	0,00	0,00	0,00
ARTICOLO U.1.03.02.07.009	Locazione di beni immobili nell'ambito di operazioni di lease back	0,00	0,00	0,00	0,00	0,00
			previsioni di competenza			
			di cui già impegnato			
			di cui fondo pluriennale vincolato	0,00	0,00	0,00
			previsioni di cassa	0,00	0,00	0,00

MISSIONE, PROGRAMMA, TITOLO	DENOMINAZIONE	RESIDUI PRESUNTI AL TERMINE DELL'ESERCIZIO PRECEDENTE QUELLO CUI SI RIFERISCE IL BILANCIO	PREVISIONI DEFINITIVE DELL'ANNO PRECEDENTE QUELLO CUI SI RIFERISCE IL BILANCIO (3)	PREVISIONI		
				DELL'ANNO 2020	DELL'ANNO 2021	DELL'ANNO 2022
ARTICOLO U.1.03.02.07.999	Altre spese sostenute per utilizzo di beni di terzi n.a.c.	0,00	0,00	0,00	0,00	0,00
	di cui già impegnato		0,00	0,00	0,00	0,00
	di cui fondo pluriennale vincolato		0,00	0,00	0,00	0,00
	previsioni di cassa		0,00			
ARTICOLO U.1.03.02.08.001	Leasing operativo di mezzi di trasporto	0,00	0,00	0,00	0,00	0,00
	di cui già impegnato		0,00	0,00	0,00	0,00
	di cui fondo pluriennale vincolato		0,00	0,00	0,00	0,00
	previsioni di cassa		0,00			
ARTICOLO U.1.03.02.08.002	Leasing operativo di attrezzature e macchinari	0,00	0,00	0,00	0,00	0,00
	di cui già impegnato		0,00	0,00	0,00	0,00
	di cui fondo pluriennale vincolato		0,00	0,00	0,00	0,00
	previsioni di cassa		0,00			
ARTICOLO U.1.03.02.08.999	Leasing operativo di altri beni	0,00	0,00	0,00	0,00	0,00
	di cui già impegnato		0,00	0,00	0,00	0,00
	di cui fondo pluriennale vincolato		0,00	0,00	0,00	0,00
	previsioni di cassa		0,00			

MISSIONE, PROGRAMMA, TITOLO	DENOMINAZIONE	RESIDUI PRESUNTI AL TERMINE DELL'ESERCIZIO PRECEDENTE QUELLO CUI SI RIFERISCE IL BILANCIO	PREVISIONI DEFINITIVE DELL'ANNO PRECEDENTE QUELLO CUI SI RIFERISCE IL BILANCIO (3)	PREVISIONI DELL'ANNO 2020	PREVISIONI DELL'ANNO 2021	PREVISIONI DELL'ANNO 2022
ARTICOLO U.1.03.02.09.002	Manutenzione ordinaria e riparazioni di mezzi di trasporto ad uso militare	0,00	0,00	0,00	0,00	0,00
			previsioni di competenza			
				di cui già impegnato		
				di cui fondo pluriennale vincolato	0,00	0,00
				previsioni di cassa	0,00	0,00
ARTICOLO U.1.03.02.09.005	Manutenzione ordinaria e riparazioni di attrezzature	0,00	0,00	0,00	0,00	0,00
			previsioni di competenza			
				di cui già impegnato		
				di cui fondo pluriennale vincolato	0,00	0,00
				previsioni di cassa	0,00	0,00
ARTICOLO U.1.03.02.09.007	Manutenzione ordinaria e riparazioni di armi	0,00	0,00	0,00	0,00	0,00
			previsioni di competenza			
				di cui già impegnato		
				di cui fondo pluriennale vincolato	0,00	0,00
				previsioni di cassa	0,00	0,00
ARTICOLO U.1.03.02.09.010	Manutenzione ordinaria e riparazioni di oggetti di valore	0,00	0,00	0,00	0,00	0,00
			previsioni di competenza			
				di cui già impegnato		
				di cui fondo pluriennale vincolato	0,00	0,00
				previsioni di cassa	0,00	0,00

MISSIONE, PROGRAMMA, TITOLO	DENOMINAZIONE	RESIDUI PRESUNTI AL TERMINE DELL'ESERCIZIO PRECEDENTE QUELLO CUI SI RIFERISCE IL BILANCIO	PREVISIONI DEFINITIVE DELL'ANNO PRECEDENTE QUELLO CUI SI RIFERISCE IL BILANCIO (3)	PREVISIONI DELL'ANNO 2020	PREVISIONI DELL'ANNO 2021	PREVISIONI DELL'ANNO 2022
ARTICOLO U.1.03.02.09.012	Manutenzione ordinaria e riparazioni di terreni e beni materiali non prodotti	0,00	0,00	0,00	0,00	0,00
	di cui già impegnato			0,00	0,00	0,00
	di cui fondo pluriennale vincolato		0,00	0,00	0,00	0,00
	previsioni di cassa		0,00	0,00	0,00	0,00
ARTICOLO U.1.03.02.10.002	Esperti per commissioni, comitati e consigli	0,00	0,00	0,00	0,00	0,00
	di cui già impegnato			0,00	0,00	0,00
	di cui fondo pluriennale vincolato		0,00	0,00	0,00	0,00
	previsioni di cassa		0,00	0,00	0,00	0,00
ARTICOLO U.1.03.02.11.001	Interpretariato e traduzioni	0,00	0,00	0,00	0,00	0,00
	di cui già impegnato			0,00	0,00	0,00
	di cui fondo pluriennale vincolato		0,00	0,00	0,00	0,00
	previsioni di cassa		0,00	0,00	0,00	0,00
ARTICOLO U.1.03.02.11.002	Assistenza psicologica, sociale e religiosa	0,00	0,00	0,00	0,00	0,00
	di cui già impegnato			0,00	0,00	0,00
	di cui fondo pluriennale vincolato		0,00	0,00	0,00	0,00
	previsioni di cassa		0,00	0,00	0,00	0,00

MISSIONE, PROGRAMMA, TITOLO	DENOMINAZIONE	RESIDUI PRESUNTI AL TERMINE DELL'ESERCIZIO PRECEDENTE QUELLO CUI SI RIFERISCE IL BILANCIO	PREVISIONI DEFINITIVE DELL'ANNO PRECEDENTE QUELLO CUI SI RIFERISCE IL BILANCIO (3)	PREVISIONI DELL'ANNO 2020	PREVISIONI DELL'ANNO 2021	PREVISIONI DELL'ANNO 2022
ARTICOLO U.1.03.02.11.003	Assistenza medica e psicologica per i detenuti	0,00	0,00	0,00	0,00	0,00
			previsioni di competenza			
			di cui già impegnato			
			di cui fondo pluriennale vincolato			
			previsioni di cassa			
ARTICOLO U.1.03.02.11.004	Perizie	0,00	0,00	0,00	0,00	0,00
			previsioni di competenza			
			di cui già impegnato			
			di cui fondo pluriennale vincolato			
			previsioni di cassa			
ARTICOLO U.1.03.02.11.005	Servizi investigativi e intercettazioni	0,00	0,00	0,00	0,00	0,00
			previsioni di competenza			
			di cui già impegnato			
			di cui fondo pluriennale vincolato			
			previsioni di cassa			
ARTICOLO U.1.03.02.11.006	Patrocinio legale	0,00	0,00	0,00	0,00	0,00
			previsioni di competenza			
			di cui già impegnato			
			di cui fondo pluriennale vincolato			
			previsioni di cassa			

MISSIONE, PROGRAMMA, TITOLO	DENOMINAZIONE	RESIDUI PRESUNTI AL TERMINE DELL'ESERCIZIO PRECEDENTE QUELLO CUI SI RIFERISCE IL BILANCIO	PREVISIONI DEFINITIVE DELL'ANNO PRECEDENTE QUELLO CUI SI RIFERISCE IL BILANCIO (3)	PREVISIONI DELL'ANNO 2020	PREVISIONI DELL'ANNO 2021	PREVISIONI DELL'ANNO 2022
ARTICOLO U.1.03.02.11.007	Patrocinio legale gratuito a carico dello Stato	0,00	0,00	0,00	0,00	0,00
			previsioni di competenza			
			di cui già impegnato	0,00	0,00	0,00
			di cui fondo pluriennale vincolato	0,00	0,00	0,00
			previsioni di cassa	0,00	0,00	0,00
ARTICOLO U.1.03.02.12.002	Quota LSU in carico all'ente	0,00	0,00	0,00	0,00	0,00
			previsioni di competenza			
			di cui già impegnato	0,00	0,00	0,00
			di cui fondo pluriennale vincolato	0,00	0,00	0,00
			previsioni di cassa	0,00	0,00	0,00
ARTICOLO U.1.03.02.12.003	Collaborazioni coordinate e a progetto	0,00	0,00	0,00	0,00	0,00
			previsioni di competenza			
			di cui già impegnato	0,00	0,00	0,00
			di cui fondo pluriennale vincolato	0,00	0,00	0,00
			previsioni di cassa	0,00	0,00	0,00
ARTICOLO U.1.03.02.12.999	Altre forme di lavoro flessibile n.a.c.	0,00	0,00	0,00	0,00	0,00
			previsioni di competenza			
			di cui già impegnato	0,00	0,00	0,00
			di cui fondo pluriennale vincolato	0,00	0,00	0,00
			previsioni di cassa	0,00	0,00	0,00

MISSIONE, PROGRAMMA, TITOLO	DENOMINAZIONE	RESIDUI PRESUNTI AL TERMINE DELL'ESERCIZIO PRECEDENTE QUELLO CUI SI RIFERISCE IL BILANCIO	PREVISIONI DEFINITIVE DELL'ANNO PRECEDENTE QUELLO CUI SI RIFERISCE IL BILANCIO (3)	PREVISIONI DELL'ANNO 2020	PREVISIONI DELL'ANNO 2021	PREVISIONI DELL'ANNO 2022
ARTICOLO U.1.03.02.13.004	Stampa e rilegatura	0,00	0,00	0,00	0,00	0,00
			previsioni di competenza			
			di cui già impegnato			
			di cui fondo pluriennale vincolato	0,00	0,00	0,00
			previsioni di cassa	0,00	0,00	0,00
ARTICOLO U.1.03.02.13.005	Servizi ausiliari a beneficio del personale	0,00	0,00	0,00	0,00	0,00
			previsioni di competenza			
			di cui già impegnato			
			di cui fondo pluriennale vincolato	0,00	0,00	0,00
			previsioni di cassa	0,00	0,00	0,00
ARTICOLO U.1.03.02.13.999	Altri servizi ausiliari n.a.c.	53.593,22	60.000,00	130.000,00	0,00	0,00
			previsioni di competenza			
			di cui già impegnato			
			di cui fondo pluriennale vincolato	0,00	0,00	0,00
			previsioni di cassa	80.389,83		
ARTICOLO U.1.03.02.14.001	Servizio mense personale militare	0,00	0,00	0,00	0,00	0,00
			previsioni di competenza			
			di cui già impegnato			
			di cui fondo pluriennale vincolato	0,00	0,00	0,00
			previsioni di cassa	0,00	0,00	0,00

MISSIONE, PROGRAMMA, TITOLO	DENOMINAZIONE	RESIDUI PRESUNTI AL TERMINE DELL'ESERCIZIO PRECEDENTE QUELLO CUI SI RIFERISCE IL BILANCIO	PREVISIONI DEFINITIVE DELL'ANNO PRECEDENTE QUELLO CUI SI RIFERISCE IL BILANCIO (3)	PREVISIONI DELL'ANNO 2020	PREVISIONI DELL'ANNO 2021	PREVISIONI DELL'ANNO 2022
ARTICOLO U.1.03.02.14.002	Servizio mense personale civile	0,00	0,00	0,00	0,00	0,00
	di cui già impegnato			0,00	0,00	0,00
	di cui fondo pluriennale vincolato		0,00	0,00	0,00	0,00
	previsioni di cassa		0,00	0,00		
ARTICOLO U.1.03.02.14.003	Servizio mense detenuti e sottoposti a fermo di polizia	0,00	0,00	0,00	0,00	0,00
	di cui già impegnato			0,00	0,00	0,00
	di cui fondo pluriennale vincolato		0,00	0,00	0,00	0,00
	previsioni di cassa		0,00	0,00		
ARTICOLO U.1.03.02.14.999	Altri servizi di ristorazione	0,00	0,00	0,00	0,00	0,00
	di cui già impegnato			0,00	0,00	0,00
	di cui fondo pluriennale vincolato		0,00	0,00	0,00	0,00
	previsioni di cassa		0,00	0,00		
ARTICOLO U.1.03.02.15.001	Contratti di servizio di trasporto pubblico	0,00	0,00	0,00	0,00	0,00
	di cui già impegnato			0,00	0,00	0,00
	di cui fondo pluriennale vincolato		0,00	0,00	0,00	0,00
	previsioni di cassa		0,00	0,00		

MISSIONE, PROGRAMMA, TITOLO	DENOMINAZIONE	RESIDUI PRESUNTI AL TERMINE DELL'ESERCIZIO PRECEDENTE QUELLO CUI SI RIFERISCE IL BILANCIO	PREVISIONI DEFINITIVE DELL'ANNO PRECEDENTE QUELLO CUI SI RIFERISCE IL BILANCIO (3)	PREVISIONI DELL'ANNO 2020	PREVISIONI DELL'ANNO 2021	PREVISIONI DELL'ANNO 2022
ARTICOLO U.1.03.02.15.002	Contratti di servizio di trasporto scolastico	0,00	0,00	0,00	0,00	0,00
			previsioni di competenza			
			di cui già impegnato	0,00	0,00	0,00
			di cui fondo pluriennale vincolato	0,00	0,00	0,00
			previsioni di cassa	0,00	0,00	0,00
ARTICOLO U.1.03.02.15.003	Contratti di servizio per il trasporto di disabili e anziani	0,00	0,00	0,00	0,00	0,00
			previsioni di competenza			
			di cui già impegnato	0,00	0,00	0,00
			di cui fondo pluriennale vincolato	0,00	0,00	0,00
			previsioni di cassa	0,00	0,00	0,00
ARTICOLO U.1.03.02.15.004	Contratti di servizio per la raccolta rifiuti	0,00	0,00	0,00	0,00	0,00
			previsioni di competenza			
			di cui già impegnato	0,00	0,00	0,00
			di cui fondo pluriennale vincolato	0,00	0,00	0,00
			previsioni di cassa	0,00	0,00	0,00
ARTICOLO U.1.03.02.15.005	Contratti di servizio per il conferimento in discarica dei rifiuti	0,00	0,00	0,00	0,00	0,00
			previsioni di competenza			
			di cui già impegnato	0,00	0,00	0,00
			di cui fondo pluriennale vincolato	0,00	0,00	0,00
			previsioni di cassa	0,00	0,00	0,00

MISSIONE, PROGRAMMA, TITOLO	DENOMINAZIONE	RESIDUI PRESUNTI AL TERMINE DELL'ESERCIZIO PRECEDENTE QUELLO CUI SI RIFERISCE IL BILANCIO	PREVISIONI DEFINITIVE DELL'ANNO PRECEDENTE QUELLO CUI SI RIFERISCE IL BILANCIO (3)	PREVISIONI		
				DELL'ANNO2020	DELL'ANNO 2021	DELL'ANNO2022
ARTICOLO U.1.03.02.15.006	Contratti di servizio per le mense scolastiche	0,00	0,00	0,00	0,00	0,00
				di cui già impegnato	0,00	0,00
				di cui fondo pluriennale vincolato	0,00	0,00
	previsioni di cassa	0,00	0,00			
ARTICOLO U.1.03.02.15.007	Contratti di servizio per la formazione dei cittadini	0,00	0,00	0,00	0,00	0,00
				di cui già impegnato	0,00	0,00
				di cui fondo pluriennale vincolato	0,00	0,00
	previsioni di cassa	0,00	0,00			
ARTICOLO U.1.03.02.15.008	Contratti di servizio di assistenza sociale residenziale e semiresidenziale	0,00	0,00	0,00	0,00	0,00
				di cui già impegnato	0,00	0,00
				di cui fondo pluriennale vincolato	0,00	0,00
	previsioni di cassa	0,00	0,00			
ARTICOLO U.1.03.02.15.009	Contratti di servizio di assistenza sociale domiciliare	0,00	0,00	0,00	0,00	0,00
				di cui già impegnato	0,00	0,00
				di cui fondo pluriennale vincolato	0,00	0,00
	previsioni di cassa	0,00	0,00			

MISSIONE, PROGRAMMA, TITOLO	DENOMINAZIONE	RESIDUI PRESUNTI AL TERMINE DELL'ESERCIZIO PRECEDENTE QUELLO CUI SI RIFERISCE IL BILANCIO	PREVISIONI DEFINITIVE DELL'ANNO PRECEDENTE QUELLO CUI SI RIFERISCE IL BILANCIO (3)	PREVISIONI DELL'ANNO 2020	PREVISIONI DELL'ANNO 2021	PREVISIONI DELL'ANNO 2022
ARTICOLO U.1.03.02.15.010	Contratti di servizio di asilo nido	0,00	0,00	0,00	0,00	0,00
			previsioni di competenza			
			di cui già impegnato			
			di cui fondo pluriennale vincolato			
			previsioni di cassa			
ARTICOLO U.1.03.02.15.011	Contratti di servizio per la lotta al randagismo	0,00	0,00	0,00	0,00	0,00
			previsioni di competenza			
			di cui già impegnato			
			di cui fondo pluriennale vincolato			
			previsioni di cassa			
ARTICOLO U.1.03.02.15.012	Contratti di servizio per la gestione delle aree di sosta a pagamento	0,00	0,00	0,00	0,00	0,00
			previsioni di competenza			
			di cui già impegnato			
			di cui fondo pluriennale vincolato			
			previsioni di cassa			
ARTICOLO U.1.03.02.15.013	Contratti di servizio per la gestione del servizio idrico integrato	0,00	0,00	0,00	0,00	0,00
			previsioni di competenza			
			di cui già impegnato			
			di cui fondo pluriennale vincolato			
			previsioni di cassa			

MISSIONE, PROGRAMMA, TITOLO	DENOMINAZIONE	RESIDUI PRESUNTI AL TERMINE DELL'ESERCIZIO PRECEDENTE QUELLO CUI SI RIFERISCE IL BILANCIO	PREVISIONI DEFINITIVE DELL'ANNO PRECEDENTE QUELLO CUI SI RIFERISCE IL BILANCIO (3)	PREVISIONI DELL'ANNO 2020	PREVISIONI DELL'ANNO 2021	PREVISIONI DELL'ANNO 2022
ARTICOLO U.1.03.02.15.014	Contratti di servizio per la distribuzione del gas	0,00	0,00	0,00	0,00	0,00
			previsioni di competenza			
			di cui già impegnato	0,00	0,00	0,00
			di cui fondo pluriennale vincolato	0,00	0,00	0,00
			previsioni di cassa	0,00	0,00	0,00
ARTICOLO U.1.03.02.15.015	Contratti di servizio per l'illuminazione pubblica	0,00	0,00	0,00	0,00	0,00
			previsioni di competenza			
			di cui già impegnato	0,00	0,00	0,00
			di cui fondo pluriennale vincolato	0,00	0,00	0,00
			previsioni di cassa	0,00	0,00	0,00
ARTICOLO U.1.03.02.15.999	Altre spese per contratti di servizio pubblico	0,00	0,00	0,00	0,00	0,00
			previsioni di competenza			
			di cui già impegnato	0,00	0,00	0,00
			di cui fondo pluriennale vincolato	0,00	0,00	0,00
			previsioni di cassa	0,00	0,00	0,00
ARTICOLO U.1.03.02.16.003	Onorificenze e riconoscimenti istituzionali	0,00	0,00	0,00	0,00	0,00
			previsioni di competenza			
			di cui già impegnato	0,00	0,00	0,00
			di cui fondo pluriennale vincolato	0,00	0,00	0,00
			previsioni di cassa	0,00	0,00	0,00

MISSIONE, PROGRAMMA, TITOLO	DENOMINAZIONE	RESIDUI PRESUNTI AL TERMINE DELL'ESERCIZIO PRECEDENTE QUELLO CUI SI RIFERISCE IL BILANCIO	PREVISIONI DEFINITIVE DELL'ANNO PRECEDENTE QUELLO CUI SI RIFERISCE IL BILANCIO (3)	PREVISIONI DELL'ANNO 2020	PREVISIONI DELL'ANNO 2021	PREVISIONI DELL'ANNO 2022
ARTICOLO U.1.03.02.18.004	Acquisti di servizi sanitari per assistenza specialistica ambulatoriale	0,00	0,00	0,00	0,00	0,00
			previsioni di competenza			
				di cui già impegnato		
				di cui fondo pluriennale vincolato	0,00	0,00
				previsioni di cassa	0,00	0,00
ARTICOLO U.1.03.02.18.005	Acquisti di servizi sanitari per assistenza riabilitativa	0,00	0,00	0,00	0,00	0,00
			previsioni di competenza			
				di cui già impegnato		
				di cui fondo pluriennale vincolato	0,00	0,00
				previsioni di cassa	0,00	0,00
ARTICOLO U.1.03.02.18.006	Acquisti di servizi sanitari per assistenza integrativa	0,00	0,00	0,00	0,00	0,00
			previsioni di competenza			
				di cui già impegnato		
				di cui fondo pluriennale vincolato	0,00	0,00
				previsioni di cassa	0,00	0,00
ARTICOLO U.1.03.02.18.007	Acquisti di servizi sanitari per assistenza protesica	0,00	0,00	0,00	0,00	0,00
			previsioni di competenza			
				di cui già impegnato		
				di cui fondo pluriennale vincolato	0,00	0,00
				previsioni di cassa	0,00	0,00

MISSIONE, PROGRAMMA, TITOLO	DENOMINAZIONE	RESIDUI PRESUNTI AL TERMINE DELL'ESERCIZIO PRECEDENTE QUELLO CUI SI RIFERISCE IL BILANCIO	PREVISIONI DEFINITIVE DELL'ANNO PRECEDENTE QUELLO CUI SI RIFERISCE IL BILANCIO (3)	PREVISIONI DELL'ANNO 2020	PREVISIONI DELL'ANNO 2021	PREVISIONI DELL'ANNO 2022
ARTICOLO U.1.03.02.18.008	Acquisti di servizi sanitari per assistenza termale	0,00	0,00	0,00	0,00	0,00
	previsioni di competenza		0,00	0,00	0,00	0,00
	di cui già impegnato		0,00	0,00	0,00	0,00
	di cui fondo pluriennale vincolato		0,00	0,00	0,00	0,00
	previsioni di cassa		0,00	0,00	0,00	0,00
ARTICOLO U.1.03.02.18.009	Acquisti di servizi sanitari per assistenza ospedallera	0,00	0,00	0,00	0,00	0,00
	previsioni di competenza		0,00	0,00	0,00	0,00
	di cui già impegnato		0,00	0,00	0,00	0,00
	di cui fondo pluriennale vincolato		0,00	0,00	0,00	0,00
	previsioni di cassa		0,00	0,00	0,00	0,00
ARTICOLO U.1.03.02.18.010	Acquisti di servizi di psichiatria residenziale e semiresidenziale	0,00	0,00	0,00	0,00	0,00
	previsioni di competenza		0,00	0,00	0,00	0,00
	di cui già impegnato		0,00	0,00	0,00	0,00
	di cui fondo pluriennale vincolato		0,00	0,00	0,00	0,00
	previsioni di cassa		0,00	0,00	0,00	0,00
ARTICOLO U.1.03.02.18.011	Acquisti di servizi di distribuzione farmaci	0,00	0,00	0,00	0,00	0,00
	previsioni di competenza		0,00	0,00	0,00	0,00
	di cui già impegnato		0,00	0,00	0,00	0,00
	di cui fondo pluriennale vincolato		0,00	0,00	0,00	0,00
	previsioni di cassa		0,00	0,00	0,00	0,00

MISSIONE, PROGRAMMA, TITOLO	DENOMINAZIONE	RESIDUI PRESUNTI AL TERMINE DELL'ESERCIZIO PRECEDENTE QUELLO CUI SI RIFERISCE IL BILANCIO	PREVISIONI DEFINITIVE DELL'ANNO PRECEDENTE QUELLO CUI SI RIFERISCE IL BILANCIO (3)	PREVISIONI DELL'ANNO 2020	PREVISIONI DELL'ANNO 2021	PREVISIONI DELL'ANNO 2022
ARTICOLO U.1.03.02.18.012	Acquisti di servizi termali in convenzione	0,00	0,00	0,00	0,00	0,00
			previsioni di competenza			
			di cui già impegnato			
			di cui fondo pluriennale vincolato			
			previsioni di cassa			
ARTICOLO U.1.03.02.18.013	Acquisti di servizi di trasporto in emergenza e urgenza	0,00	0,00	0,00	0,00	0,00
			previsioni di competenza			
			di cui già impegnato			
			di cui fondo pluriennale vincolato			
			previsioni di cassa			
ARTICOLO U.1.03.02.18.014	Acquisti di servizi socio sanitari a rilevanza sanitaria	0,00	0,00	0,00	0,00	0,00
			previsioni di competenza			
			di cui già impegnato			
			di cui fondo pluriennale vincolato			
			previsioni di cassa			
ARTICOLO U.1.03.02.18.015	Spesa per mobilità sanitaria passiva	0,00	0,00	0,00	0,00	0,00
			previsioni di competenza			
			di cui già impegnato			
			di cui fondo pluriennale vincolato			
			previsioni di cassa			

MISSIONE, PROGRAMMA, TITOLO	DENOMINAZIONE	RESIDUI PRESUNTI AL TERMINE DELL'ESERCIZIO PRECEDENTE QUELLO CUI SI RIFERISCE IL BILANCIO	PREVISIONI DEFINITIVE DELL'ANNO PRECEDENTE QUELLO CUI SI RIFERISCE IL BILANCIO (3)	PREVISIONI DELL'ANNO 2020	PREVISIONI DELL'ANNO 2021	PREVISIONI DELL'ANNO 2022
ARTICOLO U.1.03.02.18.999	Altri acquisti di servizi sanitari n.a.c.	0,00	0,00	0,00	0,00	0,00
			previsioni di competenza	0,00	0,00	0,00
			di cui già impegnato	0,00	0,00	0,00
			di cui fondo pluriennale vincolato	0,00	0,00	0,00
			previsioni di cassa	0,00	0,00	0,00
ARTICOLO U.1.03.02.19.002	Assistenza all'utente e formazione	0,00	0,00	10.000,00	0,00	0,00
			previsioni di competenza	10.000,00	0,00	0,00
			di cui già impegnato	0,00	0,00	0,00
			di cui fondo pluriennale vincolato	0,00	0,00	0,00
			previsioni di cassa	0,00	0,00	0,00
ARTICOLO U.1.03.02.19.003	Servizi per l'interoperabilità e la cooperazione	0,00	0,00	0,00	0,00	0,00
			previsioni di competenza	0,00	0,00	0,00
			di cui già impegnato	0,00	0,00	0,00
			di cui fondo pluriennale vincolato	0,00	0,00	0,00
			previsioni di cassa	0,00	0,00	0,00
ARTICOLO U.1.03.02.19.005	Servizi per i sistemi e relativa manutenzione	0,00	0,00	0,00	0,00	0,00
			previsioni di competenza	0,00	0,00	0,00
			di cui già impegnato	0,00	0,00	0,00
			di cui fondo pluriennale vincolato	0,00	0,00	0,00
			previsioni di cassa	0,00	0,00	0,00

MISSIONE, PROGRAMMA, TITOLO	DENOMINAZIONE	RESIDUI PRESUNTI AL TERMINE DELL'ESERCIZIO PRECEDENTE QUELLO CUI SI RIFERISCE IL BILANCIO	PREVISIONI DEFINITIVE DELL'ANNO PRECEDENTE QUELLO CUI SI RIFERISCE IL BILANCIO (3)	PREVISIONI DELL'ANNO 2020	PREVISIONI DELL'ANNO 2021	PREVISIONI DELL'ANNO 2022
	Servizi di sicurezza	0,00	0,00	0,00	0,00	0,00
			previsioni di competenza			
			di cui già impegnato			
			di cui fondo pluriennale			
			vincolato			
			previsioni di cassa			
	Servizi di monitoraggio della qualità dei servizi	0,00	0,00	0,00	0,00	0,00
			previsioni di competenza			
			di cui già impegnato			
			di cui fondo pluriennale			
			vincolato			
			previsioni di cassa			
	Servizi di consulenza e prestazioni professionali ICT	0,00	0,00	2.500,00	0,00	0,00
			previsioni di competenza			
			di cui già impegnato			
			di cui fondo pluriennale			
			vincolato			
			previsioni di cassa			
	Processi trasversali alle classi di servizio	0,00	0,00	0,00	0,00	0,00
			previsioni di competenza			
			di cui già impegnato			
			di cui fondo pluriennale			
			vincolato			
			previsioni di cassa			

MISSIONE, PROGRAMMA, TITOLO	DENOMINAZIONE	RESIDUI PRESUNTI AL TERMINE DELL'ESERCIZIO PRECEDENTE QUELLO CUI SI RIFERISCE IL BILANCIO	PREVISIONI DEFINITIVE DELL'ANNO PRECEDENTE QUELLO CUI SI RIFERISCE IL BILANCIO (3)	PREVISIONI DELL'ANNO 2020	PREVISIONI DELL'ANNO 2021	PREVISIONI DELL'ANNO 2022
	Spese legali per esproprio	0,00	0,00	0,00	0,00	0,00
			previsioni di competenza			
			di cui già impegnato			
			di cui fondo pluriennale vincolato	0,00	0,00	0,00
			previsioni di cassa	0,00	0,00	0,00
	Altre spese per consultazioni elettorali dell'ente	0,00	0,00	0,00	0,00	0,00
			previsioni di competenza			
			di cui già impegnato			
			di cui fondo pluriennale vincolato	0,00	0,00	0,00
			previsioni di cassa	0,00	0,00	0,00
	Spese per commissioni e comitati dell'Ente	0,00	0,00	0,00	0,00	0,00
			previsioni di competenza			
			di cui già impegnato			
			di cui fondo pluriennale vincolato	0,00	0,00	0,00
			previsioni di cassa	0,00	0,00	0,00
	Altre spese per lo svolgimento dei censimenti	0,00	0,00	0,00	0,00	0,00
			previsioni di competenza			
			di cui già impegnato			
			di cui fondo pluriennale vincolato	0,00	0,00	0,00
			previsioni di cassa	0,00	0,00	0,00

MISSIONE, PROGRAMMA, TITOLO	DENOMINAZIONE	RESIDUI PRESUNTI AL TERMINE DELL'ESERCIZIO PRECEDENTE QUELLO CUI SI RIFERISCE IL BILANCIO	PREVISIONI DEFINITIVE DELL'ANNO PRECEDENTE QUELLO CUI SI RIFERISCE IL BILANCIO (3)	PREVISIONI DELL'ANNO 2020	PREVISIONI DELL'ANNO 2021	PREVISIONI DELL'ANNO2022
	Arretrati per anni precedenti corrisposti al personale a tempo determinato	0,00	0,00	0,00	0,00	0,00
			previsioni di competenza			
			di cui già impegnato			
			di cui fondo pluriennale vincolato	0,00	0,00	0,00
			previsioni di cassa	0,00	0,00	0,00
ARTICOLO	U.1.01.01.01.005					
	Voci stipendiali corrisposte al personale a tempo determinato	0,00	0,00	0,00	0,00	0,00
			previsioni di competenza			
			di cui già impegnato			
			di cui fondo pluriennale vincolato	0,00	0,00	0,00
			previsioni di cassa	0,00	0,00	0,00
ARTICOLO	U.1.01.01.01.006					
	Straordinario per il personale a tempo determinato	0,00	0,00	0,00	0,00	0,00
			previsioni di competenza			
			di cui già impegnato			
			di cui fondo pluriennale vincolato	0,00	0,00	0,00
			previsioni di cassa	0,00	0,00	0,00
ARTICOLO	U.1.01.01.01.007					
	Buoni pasto	10.020,70	36.000,00	36.000,00	36.000,00	36.000,00
			previsioni di competenza			
			di cui già impegnato	0,00	0,00	0,00
			di cui fondo pluriennale vincolato	0,00	0,00	0,00
			previsioni di cassa	46.020,70	0,00	0,00
ARTICOLO	U.1.01.01.02.002					
			43.675,68			

MISSIONE, PROGRAMMA, TITOLO	DENOMINAZIONE	RESIDUI PRESUNTI AL TERMINE DELL'ESERCIZIO PRECEDENTE QUELLO CUI SI RIFERISCE IL BILANCIO	PREVISIONI DEFINITIVE DELL'ANNO PRECEDENTE QUELLO CUI SI RIFERISCE IL BILANCIO (3)	PREVISIONI DELL'ANNO 2020	PREVISIONI DELL'ANNO 2021	PREVISIONI DELL'ANNO 2022
	Altre spese per il personale n.a.c.	0,00	500,00	2.000,00	2.000,00	2.000,00
				0,00	0,00	0,00
				0,00	0,00	0,00
			1.947,00	2.000,00		
ARTICOLO	U.1.01.02.01.001	49.218,16	235.000,00	260.000,00	300.000,00	300.000,00
	Contributi obbligatori per il personale			0,00	0,00	0,00
				0,00	0,00	0,00
			339.496,89	309.218,16		
ARTICOLO	U.1.01.02.01.002	1.028,40	2.000,00	1.500,00	2.000,00	2.000,00
	Contributi previdenza complementare			0,00	0,00	0,00
				0,00	0,00	0,00
			2.863,08	3.028,40		
ARTICOLO	U.1.01.02.02.001	1.126,57	5.500,00	7.000,00	7.000,00	7.000,00
	Assegni familiari			0,00	0,00	0,00
				0,00	0,00	0,00
			9.244,60	8.126,57		

MISSIONE, PROGRAMMA, TITOLO	DENOMINAZIONE	RESIDUI PRESUNTI AL TERMINE DELL'ESERCIZIO PRECEDENTE QUELLO CUI SI RIFERISCE IL BILANCIO	PREVISIONI DEFINITIVE DELL'ANNO PRECEDENTE QUELLO CUI SI RIFERISCE IL BILANCIO (3)	PREVISIONI DELL'ANNO 2020	PREVISIONI DELL'ANNO 2021	PREVISIONI DELL'ANNO 2022
ARTICOLO U.1.01.02.02.003	Indennità di fine servizio erogata direttamente dal datore di lavoro	0,00	0,00	0,00	0,00	0,00
	di cui già impegnato			0,00	0,00	0,00
	di cui fondo pluriennale vincolato		0,00	0,00	0,00	0,00
	previsioni di cassa		0,00	0,00		
ARTICOLO U.1.02.01.01.001	Imposta regionale sulle attività produttive (IRAP)	0,00	45.000,00	55.000,00	60.000,00	60.000,00
	di cui già impegnato			0,00	0,00	0,00
	di cui fondo pluriennale vincolato		0,00	0,00	0,00	0,00
	previsioni di cassa		120.000,00	55.000,00		
ARTICOLO U.1.02.01.02.001	Imposta di registro e di bollo	33.102,46	175.000,00	170.000,00	200.000,00	200.000,00
	di cui già impegnato			0,00	0,00	0,00
	di cui fondo pluriennale vincolato		0,00	0,00	0,00	0,00
	previsioni di cassa		292.809,00	203.102,46		
ARTICOLO U.1.02.01.06.001	Tassa e/o tariffa smaltimento rifiuti solidi urbani	0,00	6.000,00	6.000,00	6.000,00	6.000,00
	di cui già impegnato			0,00	0,00	0,00
	di cui fondo pluriennale vincolato		0,00	0,00	0,00	0,00
	previsioni di cassa		14.477,00	6.000,00		

MISSIONE, PROGRAMMA, TITOLO	DENOMINAZIONE	RESIDUI PRESUNTI AL TERMINE DELL'ESERCIZIO PRECEDENTE QUELLO CUI SI RIFERISCE IL BILANCIO	PREVISIONI DEFINITIVE DELL'ANNO PRECEDENTE QUELLO CUI SI RIFERISCE IL BILANCIO (3)	PREVISIONI DELL'ANNO 2020	PREVISIONI DELL'ANNO 2021	PREVISIONI DELL'ANNO2022
	Tassa di circolazione dei veicoli a motore (tassa automobilistica)	0,00	200,00	200,00	200,00	200,00
			di cui già impegnato	0,00	0,00	0,00
			di cui fondo pluriennale vincolato	0,00	0,00	0,00
			previsioni di cassa	408,81	200,00	
ARTICOLO	U.1.02.01.10.001	337.750,00	249.000,00	280.000,00	400.000,00	400.000,00
	Imposte sul reddito delle persone giuridiche (ex IRPEG)			0,00	0,00	0,00
			di cui già impegnato	0,00	0,00	0,00
			di cui fondo pluriennale vincolato	0,00	0,00	0,00
			previsioni di cassa	716.462,00	617.750,00	
ARTICOLO	U.1.02.01.12.001	0,00	220.000,00	200.000,00	300.000,00	300.000,00
	Imposta Municipale Propria			0,00	0,00	0,00
			di cui già impegnato	0,00	0,00	0,00
			di cui fondo pluriennale vincolato	0,00	0,00	0,00
			previsioni di cassa	220.000,00	200.000,00	
ARTICOLO	U.1.02.01.99.999	3.252,41	16.000,00	40.000,00	10.000,00	10.000,00
	Imposte, tasse e proventi assimilati a carico dell'ente n.a.c.			0,00	0,00	0,00
			di cui già impegnato	0,00	0,00	0,00
			di cui fondo pluriennale vincolato	0,00	0,00	0,00
			previsioni di cassa	54.642,27	43.252,41	

MISSIONE, PROGRAMMA, TITOLO	DENOMINAZIONE	RESIDUI PRESUNTI AL TERMINE DELL'ESERCIZIO PRECEDENTE QUELLO CUI SI RIFERISCE IL BILANCIO	PREVISIONI DEFINITIVE DELL'ANNO PRECEDENTE QUELLO CUI SI RIFERISCE IL BILANCIO (3)	PREVISIONI DELL'ANNO 2020	PREVISIONI DELL'ANNO 2021	PREVISIONI DELL'ANNO2022
				240.000,00	100.000,00	100.000,00
ARTICOLO U.1.03.02.05.007	Spese di condominio	23,85	100.000,00	100.000,00	100.000,00	100.000,00
				0,00	0,00	0,00
				0,00	0,00	0,00
			113.727,48	100.023,85		
ARTICOLO U.1.03.02.05.999	Utenze e canoni per altri servizi n.a.c.	31,86	3.500,00	3.500,00	3.500,00	3.500,00
				0,00	0,00	0,00
				0,00	0,00	0,00
			4.246,75	3.531,86		
ARTICOLO U.1.03.02.07.001	Locazione di beni immobili	0,00	4.075,00	0,00	0,00	0,00
				0,00	0,00	0,00
				0,00	0,00	0,00
			4.075,00	0,00		
ARTICOLO U.1.03.02.09.001	Manutenzione ordinaria e riparazioni di mezzi di trasporto ad uso civile, di sicurezza e ordine pubblico	0,00	1.000,00	1.000,00	1.000,00	1.000,00
				0,00	0,00	0,00
				0,00	0,00	0,00
			1.419,07	1.000,00		

MISSIONE, PROGRAMMA, TITOLO	DENOMINAZIONE	RESIDUI PRESUNTI AL TERMINE DELL'ESERCIZIO PRECEDENTE QUELLO CUI SI RIFERISCE IL BILANCIO	PREVISIONI DEFINITIVE DELL'ANNO PRECEDENTE QUELLO CUI SI RIFERISCE IL BILANCIO (3)	PREVISIONI		
				DELL'ANNO2020	DELL'ANNO 2021	DELL'ANNO2022
ARTICOLO U.1.03.02.11.008	Prestazioni di natura contabile, tributaria e del lavoro	7.824,16	35.862,03	15.000,00	25.000,00	25.000,00
				0,00	0,00	0,00
				0,00	0,00	0,00
				32.824,16		
ARTICOLO U.1.03.02.11.999	Altre prestazioni professionali e specialistiche n.a.c.	45.956,34	23.216,40	5.000,00	15.000,00	15.000,00
				0,00	0,00	0,00
				0,00	0,00	0,00
				60.956,34		
ARTICOLO U.1.03.02.12.001	Acquisto di servizi da agenzie di lavoro interinale	22.466,56	139.603,47	70.000,00	40.000,00	40.000,00
				0,00	0,00	0,00
				0,00	0,00	0,00
				62.466,56		
ARTICOLO U.1.03.02.13.001	Servizi di sorveglianza e custodia e accoglienza	854,00	3.312,00	3.500,00	1.200,00	1.200,00
				0,00	0,00	0,00
				0,00	0,00	0,00
				2.054,00		

MISSIONE, PROGRAMMA, TITOLO	DENOMINAZIONE	RESIDUI PRESUNTI AL TERMINE DELL'ESERCIZIO PRECEDENTE QUELLO CUI SI RIFERISCE IL BILANCIO	PREVISIONI DEFINITIVE DELL'ANNO PRECEDENTE QUELLO CUI SI RIFERISCE IL BILANCIO (3)	PREVISIONI DELL'ANNO 2020	PREVISIONI DELL'ANNO 2021	PREVISIONI DELL'ANNO 2022
U.1.03.02.99.002	Altre spese legali	7.773,61	50.920,92	50.000,00	50.000,00	50.000,00
U.1.03.02.99.003	Quote di associazioni	0,00	3.200,00	3.500,00	2.500,00	2.500,00
U.1.03.02.99.012	Rassegna stampa	0,00	300,00	1.000,00	5.000,00	5.000,00
U.1.03.02.99.013	Comunicazione WEB	0,00	3.000,00	4.000,00	3.000,00	3.000,00

MISSIONE, PROGRAMMA, TITOLO	DENOMINAZIONE	RESIDUI PRESUNTI AL TERMINE DELL'ESERCIZIO PRECEDENTE QUELLO CUI SI RIFERISCE IL BILANCIO	PREVISIONI DEFINITIVE DELL'ANNO PRECEDENTE QUELLO CUI SI RIFERISCE IL BILANCIO (3)	PREVISIONI		
				DELL'ANNO2020	DELL'ANNO 2021	DELL'ANNO2022
ARTICOLO U.1.09.01.01.001	Rimborsi per spese di personale (comando, distacco, fuori ruolo, convenzioni, ecc...)	0,00	0,00	0,00	0,00	0,00
	previsioni di competenza					
	di cui già impegnato			0,00	0,00	0,00
	di cui fondo pluriennale vincolato		0,00	0,00	0,00	0,00
	previsioni di cassa		3.001,57	0,00	0,00	0,00
ARTICOLO U.1.09.99.01.001	Rimborsi di parte corrente ad Amministrazioni Centrali di somme non dovute o incassate in eccesso	0,00	0,00	0,00	0,00	0,00
	previsioni di competenza					
	di cui già impegnato			0,00	0,00	0,00
	di cui fondo pluriennale vincolato		0,00	0,00	0,00	0,00
	previsioni di cassa		722.852,60	0,00	0,00	0,00
ARTICOLO U.1.09.99.04.001	Rimborsi di parte corrente a Famiglie di somme non dovute o incassate in eccesso	0,00	0,00	0,00	0,00	0,00
	previsioni di competenza					
	di cui già impegnato			0,00	0,00	0,00
	di cui fondo pluriennale vincolato		0,00	0,00	0,00	0,00
	previsioni di cassa		23.262,06	0,00	0,00	0,00

MISSIONE, PROGRAMMA, TITOLO	DENOMINAZIONE	RESIDUI PRESUNTI AL TERMINE DELL'ESERCIZIO PRECEDENTE QUELLO CUI SI RIFERISCE IL BILANCIO	PREVISIONI DEFINITIVE DELL'ANNO PRECEDENTE QUELLO CUI SI RIFERISCE IL BILANCIO (3)	PREVISIONI DELL'ANNO 2020	PREVISIONI DELL'ANNO 2021	PREVISIONI DELL'ANNO 2022
ARTICOLO U.1.10.03.01.001	Versamenti IVA a debito per le gestioni commerciali	1.139,60	450.000,00	450.000,00	450.000,00	450.000,00
			previsioni di competenza			
			di cui già impegnato	0,00	0,00	0,00
			di cui fondo pluriennale vincolato	0,00	0,00	0,00
			previsioni di cassa	451.139,60		
ARTICOLO U.1.10.04.01.001	Premi di assicurazione su beni mobili	0,00	1.000,00	1.000,00	1.000,00	1.000,00
			previsioni di competenza			
			di cui già impegnato	0,00	0,00	0,00
			di cui fondo pluriennale vincolato	0,00	0,00	0,00
			previsioni di cassa	1.500,00		
ARTICOLO U.1.10.04.01.002	Premi di assicurazione su beni immobili	0,00	100.000,00	70.000,00	100.000,00	100.000,00
			previsioni di competenza			
			di cui già impegnato	0,00	0,00	0,00
			di cui fondo pluriennale vincolato	0,00	0,00	0,00
			previsioni di cassa	70.000,00		
ARTICOLO U.1.10.04.01.003	Premi di assicurazione per responsabilità civile verso terzi	0,00	20.000,00	14.000,00	20.000,00	20.000,00
			previsioni di competenza			
			di cui già impegnato	0,00	0,00	0,00
			di cui fondo pluriennale vincolato	0,00	0,00	0,00
			previsioni di cassa	14.000,00		

MISSIONE, PROGRAMMA, TITOLO	DENOMINAZIONE	RESIDUI PRESUNTI AL TERMINE DELL'ESERCIZIO PRECEDENTE QUELLO CUI SI RIFERISCE IL BILANCIO	PREVISIONI DEFINITIVE DELL'ANNO PRECEDENTE QUELLO CUI SI RIFERISCE IL BILANCIO (3)	PREVISIONI DELL'ANNO 2020	PREVISIONI DELL'ANNO 2021	PREVISIONI DELL'ANNO 2022
ARTICOLO U.2.01.01.01.001	Trasferite in conto capitale a carico dell'ente	0,00	0,00	0,00	0,00	0,00
	previsioni di competenza		0,00	0,00	0,00	0,00
	di cui già impegnato		0,00	0,00	0,00	0,00
	di cui fondo pluriennale vincolato		0,00	0,00	0,00	0,00
	previsioni di cassa		0,00	0,00	0,00	0,00
ARTICOLO U.2.02.01.01.001	Mezzi di trasporto stradali	0,00	0,00	0,00	0,00	0,00
	previsioni di competenza		0,00	0,00	0,00	0,00
	di cui già impegnato		0,00	0,00	0,00	0,00
	di cui fondo pluriennale vincolato		0,00	0,00	0,00	0,00
	previsioni di cassa		0,00	0,00	0,00	0,00
ARTICOLO U.2.02.01.03.001	Mobili e arredi per ufficio	2.525,40	9.057,28	1.000,00	0,00	0,00
	previsioni di competenza		9.057,28	1.000,00	0,00	0,00
	di cui già impegnato		0,00	0,00	0,00	0,00
	di cui fondo pluriennale vincolato		0,00	0,00	0,00	0,00
	previsioni di cassa		12.362,74	7.525,40		
ARTICOLO U.2.02.01.03.999	Mobili e arredi n.a.c.	0,00	4.548,60	0,00	0,00	0,00
	previsioni di competenza		4.548,60	0,00	0,00	0,00
	di cui già impegnato		0,00	0,00	0,00	0,00
	di cui fondo pluriennale vincolato		0,00	0,00	0,00	0,00
	previsioni di cassa		4.548,60	0,00	0,00	0,00

MISSIONE, PROGRAMMA, TITOLO	DENOMINAZIONE	RESIDUI PRESUNTI AL TERMINE DELL'ESERCIZIO PRECEDENTE QUELLO CUI SI RIFERISCE IL BILANCIO	PREVISIONI DEFINITIVE DELL'ANNO PRECEDENTE QUELLO CUI SI RIFERISCE IL BILANCIO (3)	PREVISIONI DELL'ANNO 2020	PREVISIONI DELL'ANNO 2021	PREVISIONI DELL'ANNO2022
ARTICOLO U.2.02.01.04.002	Impianti	-6.319,60	8.540,00	0,00	0,00	0,00
				previsioni di competenza		
				di cui già impegnato		
				di cui fondo pluriennale		
				vincolato		
				previsioni di cassa	6.319,60	
ARTICOLO U.2.02.01.05.999	Attrezzature n.a.c.	-5.101,38	21.500,00	5.578,00	0,00	0,00
				previsioni di competenza		
				di cui già impegnato		
				di cui fondo pluriennale		
				vincolato		
				previsioni di cassa	5.000,00	
ARTICOLO U.2.02.01.06.001	Macchine per ufficio	0,00	1.000,00	2.000,00	1.000,00	1.000,00
				previsioni di competenza		
				di cui già impegnato		
				di cui fondo pluriennale		
				vincolato		
				previsioni di cassa	1.000,00	
ARTICOLO U.2.02.01.07.001	Server	0,00	0,00	3.000,00	0,00	0,00
				previsioni di competenza		
				di cui già impegnato		
				di cui fondo pluriennale		
				vincolato		
				previsioni di cassa	0,00	

MISSIONE, PROGRAMMA, TITOLO	DENOMINAZIONE	RESIDUI PRESUNTI AL TERMINE DELL'ESERCIZIO PRECEDENTE QUELLO CUI SI RIFERISCE IL BILANCIO	PREVISIONI DEFINITIVE DELL'ANNO PRECEDENTE QUELLO CUI SI RIFERISCE IL BILANCIO (3)	PREVISIONI DELL'ANNO 2020	PREVISIONI DELL'ANNO 2021	PREVISIONI DELL'ANNO 2022
ARTICOLO U.2.02.01.07.002	Postazioni di lavoro	11.834,00	25.000,00	1.000,00	2.000,00	1.000,00
	previsioni di competenza					
	di cui già impegnato			0,00	0,00	0,00
	di cui fondo pluriennale		0,00	0,00	0,00	0,00
	vincolato					
	previsioni di cassa	75.457,40		13.834,00		
ARTICOLO U.2.02.01.07.003	Periferiche	0,00	1.000,00	1.000,00	1.000,00	1.000,00
	previsioni di competenza					
	di cui già impegnato		0,00	0,00	0,00	0,00
	di cui fondo pluriennale		0,00	0,00	0,00	0,00
	vincolato					
	previsioni di cassa	21.945,10		1.000,00		
ARTICOLO U.2.02.01.07.004	Apparati di telecomunicazione	0,00	1.000,00	0,00	1.000,00	0,00
	previsioni di competenza					
	di cui già impegnato		0,00	0,00	0,00	0,00
	di cui fondo pluriennale		0,00	0,00	0,00	0,00
	vincolato					
	previsioni di cassa	4.000,00		1.000,00		
ARTICOLO U.2.02.01.07.999	Hardware n.a.c.	0,00	3.500,00	1.000,00	0,00	0,00
	previsioni di competenza					
	di cui già impegnato		0,00	0,00	0,00	0,00
	di cui fondo pluriennale		0,00	0,00	0,00	0,00
	vincolato					
	previsioni di cassa	7.669,72		0,00		

MISSIONE, PROGRAMMA, TITOLO	DENOMINAZIONE	RESIDUI PRESUNTI AL TERMINE DELL'ESERCIZIO PRECEDENTE QUELLO CUI SI RIFERISCE IL BILANCIO	PREVISIONI DEFINITIVE DELL'ANNO PRECEDENTE QUELLO CUI SI RIFERISCE IL BILANCIO (3)	PREVISIONI DELL'ANNO 2020	PREVISIONI DELL'ANNO 2021	PREVISIONI DELL'ANNO 2022
ARTICOLO U.2.02.01.09.001	Fabbricati ad uso abitativo	684.953,26	2.372.360,76	2.770.000,00	60.000,00	60.000,00
			previsioni di competenza			
			di cui già impegnato	0,00	0,00	0,00
			di cui fondo pluriennale vincolato	0,00	0,00	0,00
			previsioni di cassa	684.953,26		
ARTICOLO U.2.02.01.09.002	Fabbricati ad uso commerciale e istituzionale	19.333,36	19.333,36	0,00	0,00	0,00
			previsioni di competenza			
			di cui già impegnato	0,00	0,00	0,00
			di cui fondo pluriennale vincolato	0,00	0,00	0,00
			previsioni di cassa	19.333,36		
ARTICOLO U.2.02.01.09.019	Fabbricati ad uso strumentale	0,00	0,00	0,00	0,00	0,00
			previsioni di competenza			
			di cui già impegnato	0,00	0,00	0,00
			di cui fondo pluriennale vincolato	0,00	0,00	0,00
			previsioni di cassa	263.554,39		
ARTICOLO U.2.02.03.02.001	Sviluppo software e manutenzione evolutiva	0,00	0,00	0,00	0,00	0,00
			previsioni di competenza			
			di cui già impegnato	0,00	0,00	0,00
			di cui fondo pluriennale vincolato	0,00	0,00	0,00
			previsioni di cassa	0,00		

MISSIONE, PROGRAMMA, TITOLO	DENOMINAZIONE	RESIDUI PRESUNTI AL TERMINE DELL'ESERCIZIO PRECEDENTE QUELLO CUI SI RIFERISCE IL BILANCIO	PREVISIONI DEFINITIVE DELL'ANNO PRECEDENTE QUELLO CUI SI RIFERISCE IL BILANCIO (3)	PREVISIONI DELL'ANNO 2020	PREVISIONI DELL'ANNO 2021	PREVISIONI DELL'ANNO 2022
ARTICOLO U.2.02.03.02.002	Acquisto software	16.742,56	32.810,61	2.000,00	1.000,00	0,00
			previsioni di competenza			
			di cui già impegnato	0,00	0,00	0,00
			di cui fondo pluriennale vincolato	0,00	0,00	0,00
			previsioni di cassa	17.742,56		
ARTICOLO U.2.05.99.99.999	Altre spese in conto capitale n.a.c.	0,00	69.800,00	80.200,00	5.100,00	4.100,00
			previsioni di competenza			
			di cui già impegnato	0,00	0,00	0,00
			di cui fondo pluriennale vincolato	0,00	0,00	0,00
			previsioni di cassa	0,00		
ARTICOLO U.3.01.01.02.002	Acquisizioni di partecipazioni e conferimenti di capitale in altre imprese partecipate incluse nelle Amministrazioni Locali	0,00	0,00	0,00	0,00	0,00
			previsioni di competenza			
			di cui già impegnato	0,00	0,00	0,00
			di cui fondo pluriennale vincolato	0,00	0,00	0,00
			previsioni di cassa	0,00		
ARTICOLO U.3.03.02.01.001	Concessione Crediti di medio-lungo termine a tasso agevolato a Famiglie	0,00	22.000,00	0,00	0,00	0,00
			previsioni di competenza			
			di cui già impegnato	0,00	0,00	0,00
			di cui fondo pluriennale vincolato	0,00	0,00	0,00
			previsioni di cassa	22.000,00		

MISSIONE, PROGRAMMA, TITOLO	DENOMINAZIONE	RESIDUI PRESUNTI AL TERMINE DELL'ESERCIZIO PRECEDENTE QUELLO CUI SI RIFERISCE IL BILANCIO	PREVISIONI DEFINITIVE DELL'ANNO PRECEDENTE QUELLO CUI SI RIFERISCE IL BILANCIO (3)	PREVISIONI		
				DELL'ANNO 2020	DELL'ANNO 2021	DELL'ANNO 2022
ARTICOLO U.4.02.02.02.999	Chiusura Anticipazioni a titolo non oneroso ricevute da altri soggetti	0,00	0,00	0,00	0,00	0,00
	previsioni di competenza					
	di cui già impegnato					
	di cui fondo pluriennale vincolato					
	previsioni di cassa		14.106,53	0,00	0,00	0,00
ARTICOLO U.4.03.01.01.999	Rimborso mutui e altri finanziamenti a medio lungo termine a altre Amministrazioni Centrali n.a.c.	0,00	0,00	0,00	0,00	0,00
	previsioni di competenza					
	di cui già impegnato					
	di cui fondo pluriennale vincolato					
	previsioni di cassa		3.331.563,53	0,00	0,00	0,00
TOTALE PROGRAMMA 02	Edilizia residenziale pubblica e locale e piani di edilizia economico-popolare	1.853.924,94	8.152.998,45	8.353.478,00	5.635.300,00	5.581.300,00
	previsioni di competenza					
	di cui già impegnato					
	di cui fondo pluriennale vincolato					
	previsioni di cassa		18.773.912,97	6.950.722,54	0,00	0,00
TOTALE MISSIONE	Assetto del territorio ed edilizia abitativa	1.853.924,94	8.152.998,45	8.353.478,00	5.635.300,00	5.581.300,00
	previsioni di competenza					
	di cui già impegnato					
	di cui fondo pluriennale vincolato					
	previsioni di cassa		18.773.912,97	6.950.722,54	0,00	0,00

MISSIONE, PROGRAMMA, TITOLO	DENOMINAZIONE	RESIDUI PRESUNTI AL TERMINE DELL'ESERCIZIO PRECEDENTE QUELLO CUI SI RIFERISCE IL BILANCIO	PREVISIONI DEFINITIVE DELL'ANNO PRECEDENTE QUELLO CUI SI RIFERISCE IL BILANCIO (3)	PREVISIONI DELL'ANNO DELL'ANNO2020	PREVISIONI DELL'ANNO DELL'ANNO 2021	PREVISIONI DELL'ANNO2022
MISSIONE 20	Fondi e accantonamenti					
PROGRAMMA 01	Fondo di riserva					
ARTICOLO U.1.10.01.01.001	Fondi di riserva	0,00	0,00	100.000,00	85.194,00	87.557,00
	di cui già impegnato			0,00	0,00	0,00
	di cui fondo pluriennale vincolato		0,00	0,00	0,00	0,00
	previsioni di cassa		0,00	100.000,00		
TOTALE PROGRAMMA 01	Fondo di riserva	0,00	0,00	100.000,00	85.194,00	87.557,00
	di cui già impegnato			0,00	0,00	0,00
	di cui fondo pluriennale vincolato		0,00	0,00	0,00	0,00
	previsioni di cassa		0,00	100.000,00		
PROGRAMMA 02	Fondo crediti di dubbia esigibilità					
ARTICOLO U.1.10.01.03.001	Fondo crediti di dubbia e difficile esazione di parte corrente	0,00	506.070,00	639.832,00	715.106,00	752.743,00
	di cui già impegnato			0,00	0,00	0,00
	di cui fondo pluriennale vincolato		0,00	0,00	0,00	0,00
	previsioni di cassa		506.070,00	639.832,00		

MISSIONE, PROGRAMMA, TITOLO	DENOMINAZIONE	RESIDUI PRESUNTI AL TERMINE DELL'ESERCIZIO PRECEDENTE QUELLO CUI SI RIFERISCE IL BILANCIO	PREVISIONI DEFINITIVE DELL'ANNO PRECEDENTE QUELLO CUI SI RIFERISCE IL BILANCIO (3)	PREVISIONI DELL'ANNO 2020	PREVISIONI DELL'ANNO 2021	PREVISIONI DELL'ANNO2022
	Fondo crediti di dubbia esigibilità	0,00	506.070,00	639.832,00	715.106,00	752.743,00
				0,00	0,00	0,00
				0,00	0,00	0,00
			506.070,00	639.832,00		
	Fondi e accantonamenti	0,00	506.070,00	739.832,00	800.300,00	840.300,00
				0,00	0,00	0,00
			0,00	0,00	0,00	0,00
			506.070,00	739.832,00		
MISSIONE 99	Servizi per conto terzi					
PROGRAMMA 01	Servizi per conto terzi - partite di giro					
ARTICOLO U.7.01.01.01.001	Versamento della ritenuta del 4% sui contributi pubblici	0,00	0,00	0,00	0,00	0,00
				0,00	0,00	0,00
			0,00	0,00	0,00	0,00

MISSIONE, PROGRAMMA, TITOLO	DENOMINAZIONE	RESIDUI PRESUNTI AL TERMINE DELL'ESERCIZIO PRECEDENTE QUELLO CUI SI RIFERISCE IL BILANCIO	PREVISIONI DEFINITIVE DELL'ANNO PRECEDENTE QUELLO CUI SI RIFERISCE IL BILANCIO (3)	PREVISIONI DELL'ANNO 2020	PREVISIONI DELL'ANNO 2021	PREVISIONI DELL'ANNO2022
ARTICOLO U.7.01.01.02.001	Versamento delle ritenute per scissione contabile IVA (split payment)	26.241,46	500.000,00	500.000,00	500.000,00	500.000,00
			previsioni di competenza			
			di cui già impegnato	0,00	0,00	0,00
			di cui fondo pluriennale vincolato	0,00	0,00	0,00
			previsioni di cassa	526.241,46		
ARTICOLO U.7.01.01.99.999	Versamento di altre ritenute n.a.c.	0,00	0,00	0,00	0,00	0,00
			previsioni di competenza			
			di cui già impegnato	0,00	0,00	0,00
			di cui fondo pluriennale vincolato	0,00	0,00	0,00
			previsioni di cassa	0,00		
ARTICOLO U.7.01.02.01.001	Versamenti di ritenute erariali su Redditi da lavoro dipendente riscosse per conto terzi	181.297,27	350.000,00	350.000,00	350.000,00	350.000,00
			previsioni di competenza			
			di cui già impegnato	0,00	0,00	0,00
			di cui fondo pluriennale vincolato	0,00	0,00	0,00
			previsioni di cassa	531.297,27		

MISSIONE, PROGRAMMA, TITOLO	DENOMINAZIONE	RESIDUI PRESUNTI AL TERMINE DELL'ESERCIZIO PRECEDENTE QUELLO CUI SI RIFERISCE IL BILANCIO	PREVISIONI DEFINITIVE DELL'ANNO PRECEDENTE QUELLO CUI SI RIFERISCE IL BILANCIO (3)	PREVISIONI DELL'ANNO 2020	PREVISIONI DELL'ANNO 2021	PREVISIONI DELL'ANNO2022
ARTICOLO U.7.01.02.02.001	Versamenti di ritenute previdenziali e assistenziali su Redditi da lavoro dipendente riscosse per conto terzi	18.656,59	150.000,00	150.000,00	150.000,00	150.000,00
			249.270,76	168.656,59	0,00	0,00
					0,00	0,00
					0,00	0,00
ARTICOLO U.7.01.02.99.999	Altri versamenti di ritenute al personale dipendente per conto di terzi	4.480,14	30.000,00	30.000,00	30.000,00	30.000,00
			63.844,08	34.480,14	0,00	0,00
					0,00	0,00
ARTICOLO U.7.01.03.01.001	Versamenti di ritenute erariali su Redditi da lavoro autonomo per conto terzi	133.994,35	150.000,00	150.000,00	150.000,00	150.000,00
			213.490,33	283.994,35	0,00	0,00
					0,00	0,00

MISSIONE, PROGRAMMA, TITOLO	DENOMINAZIONE	RESIDUI PRESUNTI AL TERMINE DELL'ESERCIZIO PRECEDENTE QUELLO CUI SI RIFERISCE IL BILANCIO	PREVISIONI DEFINITIVE DELL'ANNO PRECEDENTE QUELLO CUI SI RIFERISCE IL BILANCIO (3)	PREVISIONI		
				DELL'ANNO2020	DELL'ANNO 2021	DELL'ANNO2022
ARTICOLO U.7.01.03.02.001	Versamenti di ritenute previdenziali e assistenziali su Redditi da lavoro autonomo per conto terzi	29.265,29	40.000,00	40.000,00	40.000,00	40.000,00
				0,00	0,00	0,00
				0,00	0,00	0,00
				69.265,29		
ARTICOLO U.7.01.03.99.999	Altri versamenti di ritenute al personale con contratto di lavoro autonomo per conto di terzi	0,00	0,00	0,00	0,00	0,00
				0,00	0,00	0,00
				0,00	0,00	0,00
				0,00	0,00	0,00
ARTICOLO U.7.01.04.01.001	Destinazione di risorse regionali per il finanziamento aggiuntivo della Sanità - per equilibri di sistema	0,00	0,00	0,00	0,00	0,00
				0,00	0,00	0,00
				0,00	0,00	0,00
				0,00	0,00	0,00

MISSIONE, PROGRAMMA, TITOLO	DENOMINAZIONE	RESIDUI PRESUNTI AL TERMINE DELL'ESERCIZIO PRECEDENTE QUELLO CUI SI RIFERISCE IL BILANCIO	PREVISIONI DEFINITIVE DELL'ANNO PRECEDENTE QUELLO CUI SI RIFERISCE IL BILANCIO (3)	PREVISIONI DELL'ANNO 2020	PREVISIONI DELL'ANNO 2021	PREVISIONI DELL'ANNO 2022
	Destinazione di risorse regionali per il finanziamento aggiuntivo della Sanità - quota manovra per equilibri di sistema	0,00	0,00	0,00	0,00	0,00
			previsioni di competenza			
			di cui già impegnato			
			di cui fondo pluriennale vincolato			
			previsioni di cassa			
ARTICOLO	U.7.01.04.99.999	0,00	0,00	0,00	0,00	0,00
	Destinazione di risorse regionali per il finanziamento aggiuntivo della Sanità n.a.c.					
			previsioni di competenza			
			di cui già impegnato			
			di cui fondo pluriennale vincolato			
			previsioni di cassa			
ARTICOLO	U.7.01.99.01.001	0,00	0,00	0,00	0,00	0,00
	Spese non andate a buon fine					
			previsioni di competenza			
			di cui già impegnato			
			di cui fondo pluriennale vincolato			
			previsioni di cassa			

MISSIONE, PROGRAMMA, TITOLO	DENOMINAZIONE	RESIDUI PRESUNTI AL TERMINE DELL'ESERCIZIO PRECEDENTE QUELLO CUI SI RIFERISCE IL BILANCIO	PREVISIONI DEFINITIVE DELL'ANNO PRECEDENTE QUELLO CUI SI RIFERISCE IL BILANCIO (3)	PREVISIONI DELL'ANNO 2020	PREVISIONI DELL'ANNO 2021	PREVISIONI DELL'ANNO 2022
ARTICOLO U.7.01.99.02.001	Chiusura anticipazioni sanità della tesoreria statale	0,00	0,00	0,00	0,00	0,00
	previsioni di competenza		0,00	0,00	0,00	0,00
	di cui già impegnato			0,00	0,00	0,00
	di cui fondo pluriennale vincolato		0,00	0,00	0,00	0,00
	previsioni di cassa		0,00	0,00	0,00	0,00
ARTICOLO U.7.01.99.03.001	Costituzione fondi economici e carte aziendali	0,00	0,00	0,00	0,00	0,00
	previsioni di competenza		0,00	0,00	0,00	0,00
	di cui già impegnato			0,00	0,00	0,00
	di cui fondo pluriennale vincolato		0,00	0,00	0,00	0,00
	previsioni di cassa		0,00	0,00	0,00	0,00
ARTICOLO U.7.01.99.04.001	Integrazione disponibilità dal conto sanità al conto non sanità della Regione	0,00	0,00	0,00	0,00	0,00
	previsioni di competenza		0,00	0,00	0,00	0,00
	di cui già impegnato			0,00	0,00	0,00
	di cui fondo pluriennale vincolato		0,00	0,00	0,00	0,00
	previsioni di cassa		0,00	0,00	0,00	0,00
ARTICOLO U.7.01.99.05.001	Integrazione disponibilità dal conto non sanità al conto sanità della Regione	0,00	0,00	0,00	0,00	0,00
	previsioni di competenza		0,00	0,00	0,00	0,00
	di cui già impegnato			0,00	0,00	0,00
	di cui fondo pluriennale vincolato		0,00	0,00	0,00	0,00
	previsioni di cassa		0,00	0,00	0,00	0,00

MISSIONE, PROGRAMMA, TITOLO	DENOMINAZIONE	RESIDUI PRESUNTI AL TERMINE DELL'ESERCIZIO PRECEDENTE QUELLO CUI SI RIFERISCE IL BILANCIO	PREVISIONI DEFINITIVE DELL'ANNO PRECEDENTE QUELLO CUI SI RIFERISCE IL BILANCIO (3)	PREVISIONI DELL'ANNO 2020	PREVISIONI DELL'ANNO 2021	PREVISIONI DELL'ANNO 2022
ARTICOLO U.7.01.99.99.999	Altre uscite per partite di giro n.a.c.	150.565,24	300.000,00	300.000,00	300.000,00	300.000,00
				0,00	0,00	0,00
				0,00	0,00	0,00
			3.485.039,71	450.565,24		
ARTICOLO U.7.02.01.01.001	Acquisto di beni per conto di terzi	0,00	0,00	0,00	0,00	0,00
				0,00	0,00	0,00
				0,00	0,00	0,00
			0,00	0,00		
ARTICOLO U.7.02.01.02.001	Acquisto di servizi per conto di terzi	0,00	0,00	0,00	0,00	0,00
				0,00	0,00	0,00
				0,00	0,00	0,00
			0,00	0,00		
ARTICOLO U.7.02.02.01.001	Trasferimenti per conto terzi a Ministeri	0,00	0,00	0,00	0,00	0,00
				0,00	0,00	0,00
				0,00	0,00	0,00
			0,00	0,00		

MISSIONE, PROGRAMMA, TITOLO	DENOMINAZIONE	RESIDUI PRESUNTI AL TERMINE DELL'ESERCIZIO PRECEDENTE QUELLO CUI SI RIFERISCE IL BILANCIO	PREVISIONI DEFINITIVE DELL'ANNO PRECEDENTE QUELLO CUI SI RIFERISCE IL BILANCIO (3)	PREVISIONI DELL'ANNO 2020	PREVISIONI DELL'ANNO 2021	PREVISIONI DELL'ANNO 2022	
ARTICOLO U.7.02.02.01.003	Trasferimenti per conto terzi a Presidenza del Consiglio dei Ministri	0,00	0,00	0,00	0,00	0,00	
				di cui già impegnato	0,00	0,00	0,00
				di cui fondo pluriennale vincolato	0,00	0,00	0,00
				0,00	0,00	0,00	
ARTICOLO U.7.02.02.01.004	Trasferimenti per conto terzi a Organi Costituzionali e di rilievo costituzionale	0,00	0,00	0,00	0,00	0,00	
				di cui già impegnato	0,00	0,00	0,00
				di cui fondo pluriennale vincolato	0,00	0,00	0,00
				0,00	0,00	0,00	
ARTICOLO U.7.02.02.01.005	Trasferimenti per conto terzi a Agenzie Fiscali	0,00	0,00	0,00	0,00	0,00	
				di cui già impegnato	0,00	0,00	0,00
				di cui fondo pluriennale vincolato	0,00	0,00	0,00
				0,00	0,00	0,00	
ARTICOLO U.7.02.02.01.006	Trasferimenti per conto terzi a enti di regolazione dell'attività economica	0,00	0,00	0,00	0,00	0,00	
				di cui già impegnato	0,00	0,00	0,00
				di cui fondo pluriennale vincolato	0,00	0,00	0,00
				0,00	0,00	0,00	

MISSIONE, PROGRAMMA, TITOLO	DENOMINAZIONE	RESIDUI PRESUNTI AL TERMINE DELL'ESERCIZIO PRECEDENTE QUELLO CUI SI RIFERISCE IL BILANCIO	PREVISIONI DEFINITIVE DELL'ANNO PRECEDENTE QUELLO CUI SI RIFERISCE IL BILANCIO (3)	PREVISIONI DELL'ANNO 2020	PREVISIONI DELL'ANNO 2021	PREVISIONI DELL'ANNO 2022
ARTICOLO U.7.02.02.01.007	Trasferimenti per conto terzi a Gruppo Equitalia	0,00	0,00	0,00	0,00	0,00
			previsioni di competenza			
			di cui già impegnato			
			di cui fondo pluriennale vincolato			
			previsioni di cassa			
ARTICOLO U.7.02.02.01.008	Trasferimenti per conto terzi a Anas S.p.A.	0,00	0,00	0,00	0,00	0,00
			previsioni di competenza			
			di cui già impegnato			
			di cui fondo pluriennale vincolato			
			previsioni di cassa			
ARTICOLO U.7.02.02.01.009	Trasferimenti per conto terzi a altri enti centrali produttori di servizi economici	0,00	0,00	0,00	0,00	0,00
			previsioni di competenza			
			di cui già impegnato			
			di cui fondo pluriennale vincolato			
			previsioni di cassa			
ARTICOLO U.7.02.02.01.010	Trasferimenti per conto terzi a autorità amministrative indipendenti	0,00	0,00	0,00	0,00	0,00
			previsioni di competenza			
			di cui già impegnato			
			di cui fondo pluriennale vincolato			
			previsioni di cassa			

MISSIONE, PROGRAMMA, TITOLO	DENOMINAZIONE	RESIDUI PRESUNTI AL TERMINE DELL'ESERCIZIO PRECEDENTE QUELLO CUI SI RIFERISCE IL BILANCIO	PREVISIONI DEFINITIVE DELL'ANNO PRECEDENTE QUELLO CUI SI RIFERISCE IL BILANCIO (3)	PREVISIONI DELL'ANNO 2020	PREVISIONI DELL'ANNO 2021	PREVISIONI DELL'ANNO 2022	
ARTICOLO U.7.02.02.01.011	Trasferimenti per conto terzi a enti centrali a struttura associativa	0,00	0,00	0,00	0,00	0,00	
				di cui già impegnato	0,00	0,00	0,00
				di cui fondo pluriennale vincolato	0,00	0,00	0,00
	previsioni di cassa	0,00	0,00	0,00			
ARTICOLO U.7.02.02.01.012	Trasferimenti per conto terzi a enti centrali produttori di servizi assistenziali, ricreativi e culturali	0,00	0,00	0,00	0,00	0,00	
				di cui già impegnato	0,00	0,00	0,00
				di cui fondo pluriennale vincolato	0,00	0,00	0,00
	previsioni di cassa	0,00	0,00	0,00			
ARTICOLO U.7.02.02.01.013	Trasferimenti per conto terzi a enti e Istituzioni centrali di ricerca e Istituti e stazioni sperimentali per la ricerca	0,00	0,00	0,00	0,00	0,00	
				di cui già impegnato	0,00	0,00	0,00
				di cui fondo pluriennale vincolato	0,00	0,00	0,00
	previsioni di cassa	0,00	0,00	0,00			

MISSIONE, PROGRAMMA, TITOLO	DENOMINAZIONE	RESIDUI PRESUNTI AL TERMINE DELL'ESERCIZIO PRECEDENTE QUELLO CUI SI RIFERISCE IL BILANCIO	PREVISIONI DEFINITIVE DELL'ANNO PRECEDENTE QUELLO CUI SI RIFERISCE IL BILANCIO (3)	PREVISIONI DELL'ANNO 2020	PREVISIONI DELL'ANNO 2021	PREVISIONI DELL'ANNO 2022
ARTICOLO U.7.02.02.02.004	Trasferimenti per conto terzi a Città metropolitane e Roma capitale	0,00	0,00	0,00	0,00	0,00
			previsioni di competenza			
			di cui già impegnato			
			di cui fondo pluriennale vincolato			
			previsioni di cassa			
ARTICOLO U.7.02.02.02.005	Trasferimenti per conto terzi a Unioni di Comuni	0,00	0,00	0,00	0,00	0,00
			previsioni di competenza			
			di cui già impegnato			
			di cui fondo pluriennale vincolato			
			previsioni di cassa			
ARTICOLO U.7.02.02.02.006	Trasferimenti per conto terzi a Comunità Montane	0,00	0,00	0,00	0,00	0,00
			previsioni di competenza			
			di cui già impegnato			
			di cui fondo pluriennale vincolato			
			previsioni di cassa			
ARTICOLO U.7.02.02.02.007	Trasferimenti per conto terzi a Camere di Commercio	0,00	0,00	0,00	0,00	0,00
			previsioni di competenza			
			di cui già impegnato			
			di cui fondo pluriennale vincolato			
			previsioni di cassa			

MISSIONE, PROGRAMMA, TITOLO	DENOMINAZIONE	RESIDUI PRESUNTI AL TERMINE DELL'ESERCIZIO PRECEDENTE QUELLO CUI SI RIFERISCE IL BILANCIO	PREVISIONI DEFINITIVE DELL'ANNO PRECEDENTE QUELLO CUI SI RIFERISCE IL BILANCIO (3)	PREVISIONI DELL'ANNO 2020	PREVISIONI DELL'ANNO 2021	PREVISIONI DELL'ANNO 2022
	Trasferimenti per conto terzi a Università	0,00	0,00	0,00	0,00	0,00
			previsioni di competenza			
			di cui già impegnato			
			di cui fondo pluriennale vincolato			
			previsioni di cassa			
	Trasferimenti per conto terzi a Parchi nazionali e consorzi ed enti autonomi gestori di parchi e aree naturali protette	0,00	0,00	0,00	0,00	0,00
			previsioni di competenza			
			di cui già impegnato			
			di cui fondo pluriennale vincolato			
			previsioni di cassa			
	Trasferimenti per conto terzi a Autorità Portuali	0,00	0,00	0,00	0,00	0,00
			previsioni di competenza			
			di cui già impegnato			
			di cui fondo pluriennale vincolato			
			previsioni di cassa			
	Trasferimenti per conto terzi a Aziende sanitarie locali	0,00	0,00	0,00	0,00	0,00
			previsioni di competenza			
			di cui già impegnato			
			di cui fondo pluriennale vincolato			
			previsioni di cassa			

MISSIONE, PROGRAMMA, TITOLO	DENOMINAZIONE	RESIDUI PRESUNTI AL TERMINE DELL'ESERCIZIO PRECEDENTE QUELLO CUI SI RIFERISCE IL BILANCIO	PREVISIONI DEFINITIVE DELL'ANNO PRECEDENTE QUELLO CUI SI RIFERISCE IL BILANCIO (3)	PREVISIONI DELL'ANNO 2020	PREVISIONI DELL'ANNO 2021	PREVISIONI DELL'ANNO2022
	Trasferimenti per conto terzi a altre Amministrazioni Locali produttrici di servizi sanitari	0,00	0,00	0,00	0,00	0,00
				di cui già impegnato	0,00	0,00
				di cui fondo pluriennale vincolato	0,00	0,00
				previsioni di cassa	0,00	0,00
	Trasferimenti per conto terzi a Agenzie regionali per le erogazioni in agricoltura	0,00	0,00	0,00	0,00	0,00
				di cui già impegnato	0,00	0,00
				di cui fondo pluriennale vincolato	0,00	0,00
				previsioni di cassa	0,00	0,00
	Trasferimenti per conto terzi a altri enti e agenzie regionali e sub regionali	0,00	0,00	0,00	0,00	0,00
				di cui già impegnato	0,00	0,00
				di cui fondo pluriennale vincolato	0,00	0,00
				previsioni di cassa	0,00	0,00

MISSIONE, PROGRAMMA, TITOLO	DENOMINAZIONE	RESIDUI PRESUNTI AL TERMINE DELL'ESERCIZIO PRECEDENTE QUELLO CUI SI RIFERISCE IL BILANCIO	PREVISIONI DEFINITIVE DELL'ANNO PRECEDENTE QUELLO CUI SI RIFERISCE IL BILANCIO (3)	PREVISIONI DELL'ANNO 2020	PREVISIONI DELL'ANNO 2021	PREVISIONI DELL'ANNO 2022
ARTICOLO U.7.02.02.02.018	Trasferimenti per conto terzi a Consorzi di enti locali	0,00	0,00	0,00	0,00	0,00
				previsioni di competenza		
				di cui già impegnato		
				di cui fondo pluriennale vincolato	0,00	0,00
				previsioni di cassa	0,00	0,00
ARTICOLO U.7.02.02.02.019	Trasferimenti per conto terzi a Fondazioni e istituzioni liriche locali e a teatri stabili di iniziativa pubblica	0,00	0,00	0,00	0,00	0,00
				previsioni di competenza		
				di cui già impegnato		
				di cui fondo pluriennale vincolato	0,00	0,00
				previsioni di cassa	0,00	0,00
ARTICOLO U.7.02.02.02.999	Trasferimenti per conto terzi a altre Amministrazioni Locali n.a.c.	0,00	0,00	0,00	0,00	0,00
				previsioni di competenza		
				di cui già impegnato		
				di cui fondo pluriennale vincolato	0,00	0,00
				previsioni di cassa	0,00	0,00

MISSIONE, PROGRAMMA, TITOLO	DENOMINAZIONE	RESIDUI PRESUNTI AL TERMINE DELL'ESERCIZIO PRECEDENTE QUELLO CUI SI RIFERISCE IL BILANCIO	PREVISIONI DEFINITIVE DELL'ANNO PRECEDENTE QUELLO CUI SI RIFERISCE IL BILANCIO (3)	PREVISIONI DELL'ANNO 2020	PREVISIONI DELL'ANNO 2021	PREVISIONI DELL'ANNO 2022
	Trasferimenti per conto terzi a imprese controllate	0,00	0,00	0,00	0,00	0,00
			previsioni di competenza			
			di cui già impegnato			
			di cui fondo pluriennale vincolato			
			previsioni di cassa			
	Trasferimenti per conto terzi a imprese partecipate	0,00	0,00	0,00	0,00	0,00
			previsioni di competenza			
			di cui già impegnato			
			di cui fondo pluriennale vincolato			
			previsioni di cassa			
	Trasferimenti per conto terzi a altre imprese	0,00	0,00	0,00	0,00	0,00
			previsioni di competenza			
			di cui già impegnato			
			di cui fondo pluriennale vincolato			
			previsioni di cassa			
	Trasferimenti per conto terzi a Istituzioni Sociali Private	0,00	0,00	0,00	0,00	0,00
			previsioni di competenza			
			di cui già impegnato			
			di cui fondo pluriennale vincolato			
			previsioni di cassa			

MISSIONE, PROGRAMMA, TITOLO	DENOMINAZIONE	RESIDUI PRESUNTI AL TERMINE DELL'ESERCIZIO PRECEDENTE QUELLO CUI SI RIFERISCE IL BILANCIO	PREVISIONI DEFINITIVE DELL'ANNO PRECEDENTE QUELLO CUI SI RIFERISCE IL BILANCIO (3)	PREVISIONI DELL'ANNO 2020	PREVISIONI DELL'ANNO 2021	PREVISIONI DELL'ANNO 2022
U.7.02.03.04.001	Trasferimenti per conto terzi all'Unione Europea e al Resto del Mondo	0,00	0,00	0,00	0,00	0,00
			previsioni di competenza	0,00	0,00	0,00
			di cui già impegnato di cui fondo pluriennale vincolato previsioni di cassa	0,00	0,00	0,00
U.7.02.04.01.001	Costituzione di depositi cauzionali o contrattuali presso terzi	0,00	0,00	0,00	0,00	0,00
			previsioni di competenza	0,00	0,00	0,00
			di cui già impegnato	0,00	0,00	0,00
			di cui fondo pluriennale vincolato previsioni di cassa	0,00	0,00	0,00
U.7.02.04.02.001	Restituzione di depositi cauzionali o contrattuali di terzi	134.958,86	100.000,00	100.000,00	100.000,00	100.000,00
			previsioni di competenza	100.000,00	100.000,00	100.000,00
			di cui già impegnato	0,00	0,00	0,00
			di cui fondo pluriennale vincolato previsioni di cassa	0,00	0,00	0,00
			227.650,32	234.958,86		
U.7.02.05.01.001	Versamenti di imposte e tasse di natura corrente riscosse per conto di terzi	0,00	0,00	0,00	0,00	0,00
			previsioni di competenza	0,00	0,00	0,00
			di cui già impegnato	0,00	0,00	0,00
			di cui fondo pluriennale vincolato previsioni di cassa	0,00	0,00	0,00

MISSIONE, PROGRAMMA, TITOLO	DENOMINAZIONE	RESIDUI PRESUNTI AL TERMINE DELL'ESERCIZIO PRECEDENTE QUELLO CUI SI RIFERISCE IL BILANCIO		PREVISIONI DEFINITIVE DELL'ANNO PRECEDENTE QUELLO CUI SI RIFERISCE IL BILANCIO (3)	PREVISIONI DELL'ANNO 2020	PREVISIONI DELL'ANNO 2021	PREVISIONI DELL'ANNO 2022
TOTALE GENERALE DELLE SPESE							
		2.969.860,01	previsioni di competenza	10.926.503,26	11.441.310,00	8.639.100,00	8.625.100,00
			di cui già impegnato				
			di cui fondo pluriennale vincolato	0,00	0,00	0,00	0,00
			previsioni di cassa	26.280.213,51	11.036.786,22		

80/80

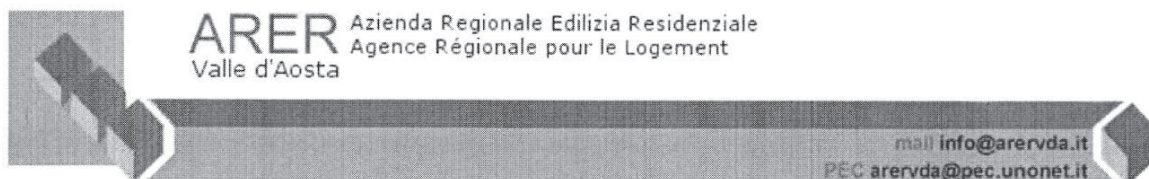

RELAZIONE DELL'ORGANO DI REVISIONE DEI CONTI

SULLA PROPOSTA DI

BILANCIO DI PREVISIONE PLURIENNALE 2020-2021-2022

E DOCUMENTI ALLEGATI

I revisori dei conti

dott. Dario BARONE
dott. Daniele FASSIN
dott. Massimo TERRANOVA

PREMESSA

A decorrere dal 2017 gli enti territoriali, i loro organismi strumentali e i loro enti strumentali in contabilità finanziaria approvano il bilancio di previsione almeno triennale, secondo lo schema di cui all'allegato n. 9 al D.Lgs. n. 118/2011.

La legge 196/2009 e seguenti modificazioni (legge 39/2011) dedica alla programmazione degli obiettivi di finanza pubblica il titolo terzo il quale prevede che le amministrazioni pubbliche devono conformare l'impostazione delle previsioni di entrata e di spesa al metodo della programmazione.

La Regione Autonoma Valle d'Aosta definisce gli strumenti della programmazione dei propri organismi e dei propri enti strumentali, quale è l'ARER, in coerenza con il presente principio e con le disposizione del D.Lgs. n. 118/2011 individuando come strumenti di programmazione in contabilità finanziaria:

- il piano delle attività definito in coerenza con le indicazioni della stessa Regione di durata almeno triennale;
- la nota integrativa;
- il programma delle opere pubbliche;
- il bilancio di previsione triennale sulla base dello schema di cui all'allegato n. 9 del D.Lgs. n. 118/2011;
- il bilancio gestionale (il budget di entrata e il budget di spesa) a cui sono allegati il prospetto delle previsioni di entrata per titoli, tipologie, categorie e capitolo per ciascuno degli anni interessati nel bilancio di previsione e il prospetto delle previsioni di spesa per missioni, programmi, macro aggregati e capitoli per ciascuno degli anni considerati nel bilancio di previsione;
- le variazioni di bilancio.

L'organo di revisione ha ricevuto in data 18 dicembre 2019 lo schema del bilancio di previsione per gli esercizi 2020-2021-2022, completo dei seguenti allegati obbligatori indicati:

- a) le entrate;
- b) il riepilogo generale entrate per titoli;
- c) le spese;
- d) il riepilogo generale delle spese per titoli;

- e) il riepilogo generale delle spese per missioni;
- f) la tabella dimostrativa esplicativa del risultato di amministrazione presunto dell'esercizio 2019;
- g) la composizione dell'accantonamento al fondo crediti di dubbia esigibilità (FCDE) anno 2020;
- h) il quadro generale riassuntivo;
- i) i prospetti dimostrativi degli equilibri di parte corrente, di parte capitale e finale;
- j) il piano delle attività e la programmazione dell'ente ;
- k) il piano delle attività – linee programmatiche della Regione;
- l) il piano operativo triennale della Regione (POA) e la sua attuazione;
- m) gli obiettivi strategici dell'ente per il triennio 2020-2021-2022;
- n) la nota integrativa redatta secondo le modalità previste dal comma 5 dell'articolo 11 del D.Lgs. n. 118/2011;
- o) la relazione economico finanziaria;
- p) l'organigramma aziendale;
- q) il programma opere pubbliche dell'ente nell'intera Regione.

BILANCIO DI PREVISIONE 2020-2021-2022

L'organo di revisione ha verificato che tutti i documenti contabili sono stati predisposti e redatti sulla base del sistema di codifica della contabilità armonizzata.

Il bilancio di previsione rispetta – ai sensi dell'articolo 162, comma 6, del TUEL – il pareggio finanziario di competenza tra tutte le entrate e tutte le spese, garantisce un fondo di cassa finale non negativo e rispetta gli equilibri di parte corrente e in conto capitale.

Il collegio dei revisori ha, inoltre, preso atto che:

- il bilancio di previsione per l'esercizio finanziario 2020-2021-2022, è stato redatto secondo le norme e i principi contabili;
- risulta rispettato il termine fissato per l'approvazione da parte del consiglio di amministrazione del bilancio triennale 2020-2021-2022;
- il bilancio è stato redatto nell'osservanza dei principi di unità, annualità, universalità e integrità, veridicità e attendibilità, pareggio finanziario e pubblicità;

verifica che

SUL BILANCIO ANNUALE 2020

A1)	Il pareggio finanziario è così quantificato:	
	• Entrate – previsioni di competenza 2020	€. 11.441.310,00
	• Spese – previsioni di competenza 2020	€. 11.441.310,00

A2)	Il bilancio di cassa riporta il seguente risultato	
	• Fondo iniziale di cassa	€. 2.000.000,00
	• Totale entrate	€. 18.658.278,19
	Totale a pareggio	€. 20.658.278,19
	• Totale spese	€. 11.036.786,22
	• Avanzo di cassa previsto	€. 9.621.491,97
	Totale a pareggio	€. 20.658.278,19

Le previsioni di competenza per gli anni 2020, 2021 e 2022 – confrontate con le previsioni definitive per l'anno 2019 – sono così formulate:

RIEPILOGO GENERALE ENTRATE PER TITOLI					
TIT	DENOMINAZIONE	PREVISIONI DEFINITIVE 2019	PREVISIONI 2020	PREVISIONI 2021	PREVISIONI 2022
	Fondo pluriennale vincolato per spese correnti	24.782,65			
	Fondo pluriennale vincolato per spese in conto capitale				
	Utilizzo avanzo di Amministrazione		500.000,00		
	- di cui avanzo vincolato utilizzato anticipatamente				
1	Entrate correnti di natura tributaria, contributiva e perequativa	-	-	-	-
2	Trasferimenti correnti	60.000,00	100.000,00	-	-
3	Entrate extratributarie	6.130.270,00	6.431.110,00	6.457.000,00	6.457.000,00
4	Entrate in conto capitale	1.768.300,00	2.210.000,00	-	-
5	Entrate da riduzione di attività finanziarie	91.800,00	80.200,00	62.100,00	48.100,00
6	Accensione prestiti				
7	Anticipazioni da istituto tesoriere/cassiere				
9	Entrate per conto terzi e partite di giro	2.120.000,00	2.120.000,00	2.120.000,00	2.120.000,00
	TOTALE TITOLI	10.170.370,00	10.941.310,00	8.639.100,00	8.625.100,00
	TOTALE GENERALE DELLE ENTRATE	10.195.152,65	11.441.310,00	8.639.100,00	8.625.100,00

RIEPILOGO GENERALE DELLE SPESE PER TITOLI						
TITOLO	DENOMINAZIONE		PREVISIONI DEFINITIVE 2019	PREVISIONI 2020	PREVISIONI 2021	PREVISIONI 2022
	DISAVANZO DI AMMINISTRAZIONE			0,00	0,00	0,00
1,00	SPESE CORRENTI	previsione di competenza	6.215.052,65	6.454.532,00	6.448.000,00	6.438.000,00
		di cui già impegnato		0,00	0,00	0,00
		di cui Fpv	(0,00)	0,00	(0,00)	(0,00)
2,00	SPESE IN CONTO CAPITALE	previsione di competenza	2.569.450,61	2.866.778,00	71.100,00	67.100,00
		di cui già impegnato		0,00	0,00	0,00
		di cui fpv	(0,00)	0,00	(0,00)	(0,00)
3,00	SPESE PER INCREMENTO DI ATTIVITA' FINANZIARIE	previsione di competenza	22.000,00	-	-	-
		di cui già impegnato		0,00	0,00	0,00
		di cui fpv	(0,00)	0,00	(0,00)	(0,00)
4,00	RIMBORSO DI PRESTITI	previsione di competenza	-	-	-	-
		di cui già impegnato		0,00	0,00	0,00
		di cui fpv	(0,00)	0,00	(0,00)	(0,00)
5,00	CHIUSURA ANTICIPAZIONI DA ISTITUTO TESORIERE/CASSIERE	previsione di competenza	0,00	0,00	0,00	0,00
		di cui già impegnato		0,00	0,00	0,00
		di cui fpv	(0,00)	0,00	(0,00)	(0,00)
7,00	SPESE PER CONTO TERZI E PARTITE DI GIRO	previsione di competenza	2.120.000,00	2.120.000,00	2.120.000,00	2.120.000,00
		di cui già impegnato		0,00	0,00	0,00
		di cui fpv	(0,00)	0,00	(0,00)	(0,00)
	TOTALE TITOLI	previsione di competenza	10.926.503,26	11.441.310,00	8.639.100,00	8.625.100,00
		di cui già impegnato	-	-	-	-
		di cui fondo pluriennale vincolato	-	-	-	-
	TOTALE GENERALE DELLE SPESE	previsione di competenza	10.926.503,26	11.441.310,00	8.639.100,00	8.625.100,00

Le previsioni di competenza rispettano il principio di competenza finanziaria e rappresentano le entrate e le spese che si prevede saranno esigibili in ciascuno degli esercizi considerati anche se l'obbligazione giuridica è sorta in esercizi precedenti.

Fondo pluriennale vincolato (FPV)

Il fondo pluriennale vincolato indica le spese che si prevede di impegnare nell'esercizio con imputazione agli esercizi successivi, o già impegnate negli esercizi precedenti con imputazione agli esercizi successivi, la cui copertura è costituita da entrate che si prevede di accertare nel corso dell'esercizio, o da entrate già accertate negli esercizi precedenti e iscritte nel fondo pluriennale previsto tra le entrate.

Il fondo garantisce la copertura di spese imputate agli esercizi successivi a quello in corso, in cui il fondo si è generato, che nasce dall'esigenza di applicare il principio della competenza finanziaria e rendere evidente la distanza temporale intercorrente tra l'acquisizione dei finanziamenti e l'effettivo impiego di tali risorse.

Il collegio dei revisori ha verificato che tale fondo è oggi senza valori, come gli anni precedenti.

Riepilogo generale entrate e spese per cassa

RIEPILOGO GENERALE ENTRATE PER TITOLI		
		PREVISIONI ANNO 2020
	Fondo di Cassa all'1/1/esercizio di riferimento	2.000.000,00
TITOLI		
1	Entrate correnti di natura tributaria, contributiva e perequativa	-
2	Trasferimenti correnti	-
3	Entrate extratributarie	14.290.014,02
4	Entrate in conto capitale	92.731,45
5	Entrate da riduzione di attività finanziarie	89.918,84
6	Accensione prestiti	-
7	Anticipazioni da istituto tesoriere/cassiere	-
9	Entrate per conto terzi e partite di giro	4.185.613,88
	TOTALE TITOLI	18.658.278,19
	TOTALE GENERALE DELLE ENTRATE	20.658.278,19

RIEPILOGO GENERALE DELLE SPESE PER TITOLI		
		PREVISIONI ANNO 2020
1	Spese correnti	7.084.129,12
2	Spese in conto capitale	757.708,18
3	Spese per incremento attività finanziarie	22.000,00
4	Rimborso di prestiti	
5	Chiusura anticipazioni di istituto tesoriere/cassiere	
7	Spese per conto terzi e partite di giro	3.172.948,92
	TOTALE TITOLI	11.036.786,22
	SALDO DI CASSA	9.621.491,97

Gli stanziamenti di cassa comprendono le previsioni di riscossioni e pagamenti in conto competenza e in conto residui e sono elaborate in considerazione dei presumibili ritardi nella riscossione e nei pagamenti delle obbligazioni già esigibili.

Il saldo di cassa non negativo assicura il rispetto del comma 6 dell'articolo 162 del TUEL.

L'organo di revisione ha verificato che la previsione di cassa è stata calcolata tenendo conto di quanto mediamente è stato riscosso negli ultimi esercizi.

L'organo di revisione rammenta che i singoli dirigenti o responsabili di servizi devono partecipare alle proposte di previsione autorizzatorie di cassa anche ai fini dell'accertamento preventivo di compatibilità di cui all'articolo 183, comma 8, del TUEL.

La differenza fra residui sommati agli importi a previsione di competenza e previsione di cassa è dimostrata nel seguente prospetto:

TITOLI	RESIDUI	PREV.COMP.	TOTALE	PREV.CASSA
Fondo di Cassa all'1/1/esercizio di riferimento			-	2.000.000,00
Utilizzo avanzo presunto di amministrazione	-	500.000,00	500.000,00	
1 Entrate correnti di natura tributaria, contributiva	-	-	-	-
2 Trasferimenti correnti	-	100.000,00	100.000,00	-
3 Entrate extratributarie	8.139.914,02	6.431.110,00	14.571.024,02	14.290.014,02
4 Entrate in conto capitale	92.731,45	2.210.000,00	2.302.731,45	92.731,45
5 Entrate da riduzione di attività finanziarie	9.718,84	80.200,00	89.918,84	89.918,84
6 Accensione prestiti	-	-	-	-
7 Anticipazioni da istituto tesoriere/cassiere	-	-	-	-
9 Entrate per conto terzi e partite di giro	2.065.613,88	2.120.000,00	4.185.613,88	4.185.613,88
TOTALE GENERALE DELLE ENTRATE	10.307.978,19	11.441.310,00	21.749.288,19	20.658.278,19
1 Spese correnti	1.192.943,49	6.130.270,00	7.323.213,49	7.084.129,12
2 Spese in conto capitale	723.967,60	1.229.800,00	1.953.767,60	757.708,18
3 Spese per incremento attività finanziarie		22.000,00	22.000,00	22.000,00
4 Rimborso di prestiti	-	-	-	-
5 Chiusura anticipazioni di istituto tesoriere/cassiere	-	-	-	-
7 Spese per conto terzi e partite di giro	1.052.948,92	2.120.000,00	3.172.948,92	3.172.948,92
TOTALE GENERALE DELLE SPESE	2.969.860,01	9.502.070,00	12.471.930,01	11.036.786,22

Verifica equilibrio corrente anni 2020-2021-2022

Gli equilibri richiesti sono così assicurati:

BILANCIO DI PREVISIONE				
EQUILIBRI DI BILANCIO PARTE CORRENTE				
EQUILIBRIO ECONOMICO-FINANZIARIO		COMPETENZA ANNO 2020	COMPETENZA ANNO 2021	COMPETENZA ANNO 2022
A) Fondo pluriennale vincolato di entrata per spese correnti	(+)			
precedente	(-)			
B) Entrate Titoli 1.00 - 2.00 - 3.00	(+)	6.531.110,00	6.457.000,00	6.457.000,00
di cui per estinzione anticipata di prestiti				
direttamente destinati al rimborso dei prestiti da				
amministrazioni pubbliche	(+)			
D) Spese Titolo 1.00 - Spese correnti	(-)	6.454.532,00	6.448.000,00	6.438.000,00
di cui:				
- fondo pluriennale vincolato				
- fondo crediti di dubbia esigibilità		639.832,00	715.106,00	752.743,00
E) Spese Titolo 2.04 - Altri trasferimenti in conto capitale	(-)			
F) Spese Titolo 4.00 - Quote di capitale amm.to dei mutui e	(-)			
prestiti obbligazionari				
di cui per estinzione anticipata di prestiti		-	-	-
G) Somma finale (G=A-AA+B+C-D-E-F)		76.578,00	9.000,00	19.000,00
ALTRE POSTE DIFFERENZIALI, PER ECCEZIONI PREVISTE DA NORME DI LEGGE, CHE HANNO EFFETTO SULL'EQUILIBRIO EX ARTICOLO 162, COMMA 6, DEL TESTO UNICO DELLE LEGGI SULL'ORDINAMENTO DEGLI ENTI LOCALI				
H) Utilizzo avanzo di amministrazione per spese correnti (**)	(+)		-	-
di cui per estinzione anticipata di prestiti		-	-	-
I) Entrate di parte capitale destinate a spese correnti in	(+)			
base a specifiche disposizioni di legge		-	-	-
di cui per estinzione anticipata di prestiti		-	-	-
L) Entrate di parte corrente destinate a spese di	(-)			
investimento in base a specifiche disposizioni di legge		-	-	-
M) Entrate da accensione di prestiti destinate a estinzione	(+)			
anticipata dei prestiti		-	-	-
EQUILIBRIO DI PARTE CORRENTE (***) O=G+H+I-L+M		76.578,00	9.000,00	19.000,00
P) Utilizzo risultato di amministrazione presunto per spese di	(+)			
investimento				
Q) Fondo pluriennale vincolato di entrata per spese in	(+)			
c/capitale				
R) Entrate Titoli 4.00 - 5.00 - 6.00	(+)	2.290.200,00	62.100,00	48.100,00
C) Entrate Titolo 4.02.06 - Contributi agli investimenti	(-)			
direttamente destinati al rimborso dei prestiti da				
amministrazioni pubbliche				
I) Entrate di parte capitale destinate a spese correnti in	(-)			
base a specifiche disposizioni di legge				
S1) Entrate titolo 5.02 per riscossione crediti brevi termine	(-)			
S2) Entrate titolo 5.03 per riscossione crediti medio-lungo	(-)	80.200,00	62.100,00	48.100,00
termine				
T) Entrate titolo 5.04 relative a altre entrate per riduzioni	(-)			
attività finanziarie				
L) Entrate di parte corrente destinate a spese di	(+)			
investimento in base a specifiche disposizioni di legge				
M) Entrate da accensione di prestiti destinate a estinzione	(+)			
anticipata dei prestiti				
U) Spese Titolo 2.00 - Spese in c/capitale	(-)	2.866.778,00	71.100,00	67.100,00
V) Spese titolo 3.01 per acquisizioni attività finanziarie	(-)			
E) Spese Titolo 2.04 - Altri trasferimenti in conto capitale	(+)			
EQUILIBRIO DI PARTE CAPITALE				
Z= P+Q+R+-C-I-S1-S2-T+L-M-U-V+E		- 656.778,00	- 71.100,00	- 67.100,00
S1) Entrate titolo 5.02 per riscossione crediti brevi termine	(+)			
S2) Entrate titolo 5.03 per riscossione crediti medio-lungo	(+)	80.200,00	62.100,00	48.100,00
termine				
T) Entrate titolo 5.04 relative a altre entrate per riduzioni	(+)			
attività finanziarie				
X1) Spese titolo 3.02 per concessione crediti brevi termine	(-)			
X2) Spese titolo 3.03 per concessione crediti medio-lungo	(-)			
termine				
Y) Spese titolo 3.04 per altre spese per acquisizioni attività	(-)			
finanziarie				
EQUILIBRIO FINALE				
W= O+Z+S1+S2+T-X1-X1-Y		- 500.000,00	-	-

La nota integrativa

La nota integrativa allegata al bilancio di previsione indica come disposto dal comma 5 dell'articolo 11 del D.Lgs. 23/6/2011 n. 118 e dal punto 9.11.1 del principio contabile n. 4/1 e a seguito dell'aggiornamento dovuto al decreto del 1° agosto 2019 del principio contabile n. 4/2 della contabilità finanziaria, tutte le seguenti informazioni:

- a) i criteri di valutazione adottati per la formulazione delle previsioni, con particolare riferimento agli stanziamenti riguardanti gli accantonamenti per le spese potenziali e al fondo crediti di dubbia esigibilità, dando illustrazione dei crediti per i quali non è previsto l'accantonamento a tale fondo;
- b) l'elenco analitico delle quote vincolate e accantonate del risultato di amministrazione presunto al 31 dicembre dell'esercizio precedente, distinguendo i vincoli derivanti dalla legge e dai principi contabili, dai trasferimenti, da mutui e altri finanziamenti, vincoli formalmente attribuiti dall'ente;
- c) l'elenco analitico degli utilizzi delle quote vincolate e accantonate del risultato di amministrazione presunto, distinguendo i vincoli derivanti dalla legge e dai principi contabili, dai trasferimenti, da mutui e altri finanziamenti, vincoli formalmente attribuiti dall'ente;
- d) l'elenco degli interventi programmati per spese di investimento finanziati con il ricorso al debito e con le risorse disponibili;
- e) nel caso in cui gli stanziamenti riguardanti il fondo pluriennale vincolato comprendono anche investimenti ancora in corso di definizione, le cause che hanno reso possibile porre in essere la programmazione necessaria alla definizione dei relativi cronoprogrammi;
- f) l'elenco delle garanzie principali o sussidiarie prestate dall'ente a favore di enti e di altri soggetti ai sensi delle leggi vigenti;
- g) gli oneri e gli impegni finanziari stimati e stanziati in bilancio, derivanti da contratti relativi a strumenti finanziari derivati o da contratti di finanziamento che includono una componente derivata;
- h) l'elenco dei propri enti e organismi strumentali, precisando che i relativi bilanci consuntivi sono consultabili nel proprio sito internet, fermo restando quanto previsto per gli enti locali dall'articolo 172, comma 1, lettera a), del TUEL;
- i) l'elenco delle partecipazioni possedute con l'indicazione della relativa quota percentuale;
- j) altre informazioni riguardanti le previsioni, richieste dalla legge o necessarie per l'interpretazione del bilancio.

VERIFICA COERENZA DELLE PREVISIONI

Verifica della coerenza interna

L'organo di revisione ritiene che le previsioni per gli anni 2020-2021-2022 siano coerenti con gli strumenti di programmazione di mandato, con la programmazione di bilancio e con il piano di attività dell'ARER.

Si evince dagli allegati al bilancio che gli obiettivi strategici per il triennio 2020–2021-2022 sono riconducibili a sei profili:

1. attuazione dell'accordo di programma sottoscritto con la Regione e il Comune di Aosta;
2. interventi finalizzati alla ecosostenibilità ambientale;
3. contenimento delle spese per i servizi condominiali;
4. patrimonio ARER;
5. supporto al servizio ERP regionale – gestione dei servizi;
6. supporto al servizio ERP regionale – monitoraggio e revisione dei canoni vari.

Programmazione del fabbisogno del personale

La programmazione del fabbisogno di personale è stata sottoposta all'organo di revisione e si basa sulla pianta organica approvata dal consiglio di amministrazione e sulla reale consistenza della struttura.

Il collegio dei revisori prende atto che gli oneri a carico dell'agenzia sono previsti nel bilancio di previsione 2020 con i seguenti importi:

- € 7.000,00 arretrati per anni precedenti a tempo indeterminato;
- € 900.000,00 voci stipendiali corrisposte al personale a tempo indeterminato;
- € 17.000,00 straordinari per il personale a tempo indeterminato;
- € 70.000,00 indennità ed altri compensi a tempo indeterminato;
- € 36.000,00 buoni pasto;
- € 2.000,00 altre spese per il personale;
- € 260.000,00 contributi obbligatori per il personale;
- € 1.500,00 contributi previdenza complementare;
- € 7.000,00 assegni familiari.

Fondo crediti di dubbia esigibilità (FCDE)

Il principio applicato 4/2, punto 3.3 prevede che le entrate di dubbia e difficile esazione siano accertate per l'intero importo del credito anche, per le quali non è certa la riscossione integrale, quali le sanzioni amministrative al codice della strada, le rette per servizi pubblici a domanda, i proventi derivanti dalla lotta all'evasione, ecc..

Per i crediti di dubbia e difficile esazione accertati nell'esercizio è effettuato un accantonamento al fondo crediti di dubbia esigibilità, vincolando una quota dell'avanzo di amministrazione. A tal fine, è stanziata nel bilancio di previsione un'apposita posta contabile, denominata "accantonamento al fondo crediti di dubbia esigibilità", il cui ammontare è determinato in considerazione della dimensione degli stanziamenti relativi ai crediti che si prevede si formeranno nell'esercizio, della loro natura e dell'andamento del fenomeno negli ultimi cinque esercizi precedenti (la media del rapporto tra incassi e accertamenti per ciascuna tipologia di entrata).

La dimostrazione della quota accantonata al fondo crediti di dubbia esigibilità nel bilancio 2020-2021-2022 è evidenziata nei prospetti che seguono per singola tipologia di entrata.

I calcoli sono stati effettuati applicando al rapporto tra gli incassi in conto competenza e gli accertamenti degli ultimi cinque esercizi, il metodo della media semplice:

- al rapporto tra gli incassi in conto competenza sommati a quelli in conto residui e gli accertamenti di competenza per gli anni 2014-2018.

L'accantonamento al bilancio di previsione del fondo crediti di dubbia esigibilità è stato effettuato come segue: 85% per l'anno 2020, 95% per l'anno 2021 e 100% per l'anno 2022.

Il fondo crediti di dubbia esigibilità, pur confluendo in un unico piano finanziario incluso nella missione 20, programma 2, deve essere articolato distintamente in considerazione della differente natura dei crediti.

L'accantonamento al fondo crediti di dubbia esigibilità non è oggetto di impegno e genera un'economia di bilancio che confluisce nel risultato di amministrazione come quota accantonata.

L'organo di revisione ha accertato la regolarità del calcolo del fondo e il rispetto della percentuale minima di accantonamento.

Il fondo crediti di dubbia esigibilità per gli anni 2020, 2021 e 2022 risulta come dai seguenti prospetti:

ANNO 2020

TITOLI	BILANCIO 2020 (a)	ACC.TO OBBLIGATORIO AL FCDE (b)	ACC.TO EFFETTIVO AL FCDE (c)	% (e)=(c/a)
TIT. 1 - ENTRATE CORRENTI DI NATURA TRIBUTARIA, CONTRIBUTIVA E PEREQUATIVA	-	-	-	
TIT. 2 - TRASFERIMENTI CORRENTI	-	-	-	
TIT. 3 - ENTRATE EXTRATRIBUTARIE	5.100.000,00	752.743,30	639.831,81	12,55
TIT. 4 - ENTRATE IN CONTO CAPITALE	-	-	-	
TIT. 5 - ENTRATE C/TERZI E PARTITE DI GIRO	-	-	-	
TOTALE GENERALE	5.100.000,00	752.743,30	639.831,81	12,55
<i>DI CUI FCDE DI PARTE CORRENTE</i>	5.100.000,00	752.743,30	639.831,81	12,55
<i>DI CUI FCDE IN C/CAPITALE</i>	-	-	-	

ANNO 2021

TITOLI	BILANCIO 2021 (a)	ACC.TO OBBLIGATORIO AL FCDE (b)	ACC.TO EFFETTIVO AL FCDE (c)	% (e)=(c/a)
TIT. 1 - ENTRATE CORRENTI DI NATURA TRIBUTARIA, CONTRIBUTIVA E PEREQUATIVA	-	-	-	
TIT. 2 - TRASFERIMENTI CORRENTI	-	-	-	
TIT. 3 - ENTRATE EXTRATRIBUTARIE	5.100.000,00	752.743,30	715.106,14	14,02
TIT. 4 - ENTRATE IN CONTO CAPITALE	-	-	-	
TIT. 5 - ENTRATE PER CONTO TERZI	-	-	-	
TOTALE GENERALE	5.100.000,00	752.743,30	715.106,14	14,02
<i>DI CUI FCDE DI PARTE CORRENTE</i>	5.100.000,00	752.743,30	715.106,14	14,02
<i>DI CUI FCDE IN C/CAPITALE</i>	-	-	-	

ANNO 2022

TITOLI	BILANCIO 2022 (a)	ACC.TO OBBLIGATORIO AL FCDE (b)	ACC.TO EFFETTIVO AL FCDE (c)	% (e)=(c/a)
TIT. 1 - ENTRATE CORRENTI DI NATURA TRIBUTARIA, CONTRIBUTIVA E PEREQUATIVA	-	-	-	
TIT. 2 - TRASFERIMENTI CORRENTI	-	-	-	
TIT. 3 - ENTRATE EXTRATRIBUTARIE	5.100.000,00	752.743,30	752.743,30	14,76
TIT. 4 - ENTRATE IN CONTO CAPITALE	-	-	-	
TIT. 5 - ENTRATE PER CONTO TERZI	-	-	-	
TOTALE GENERALE	5.100.000,00	752.743,30	752.743,30	14,76
<i>DI CUI FCDE DI PARTE CORRENTE</i>	5.100.000,00	752.743,30	752.743,30	14,76
<i>DI CUI FCDE IN C/CAPITALE</i>	-	-	-	

Fondo di riserva di competenza

Nelle spese correnti risulta iscritto il fondo di riserva che deve essere stanziato ai sensi dell'articolo 166 del TUEL:

- in competenza per un importo comprese tra lo 0,30% e il 2% delle spese correnti di competenza inizialmente previste in bilancio;
- in cassa per un importo non inferiore allo 0,2% delle spese finali.

La consistenza del fondo di riserva ordinario previsto è il seguente:

anno 2020 – Euro 100.000,00 pari all'1,55% delle spese correnti di competenza (Euro 6.454.532,00);

anno 2021 – Euro 85.194,00 pari all'1,32% delle spese correnti di competenza (Euro 6.448.000,00);

anno 2022 – Euro 87.557,00 pari all'1,36% delle spese correnti di competenza (Euro 6.438.000,00);

anno 2019 – Euro 100.000,00 pari allo 0,92% delle spese finali (Euro 10.926.503,26);

e rientra nei limiti previsti dall'articolo 166 del TUEL e in quelli previsti dal regolamento di contabilità.

OSSERVAZIONI

L'organo di revisione, a conclusione delle verifiche esposte nei punti precedenti, considera:

A) Riguardo alle previsioni di parte corrente:

Congrue le previsioni di spesa e attendibili le entrate previste sulla base:

- della salvaguardia degli equilibri;
- della valutazione del gettito effettivamente accertabile per i diversi cespiti d'entrata;
- dei riflessi delle decisioni già prese e di quelle da effettuare;
- degli oneri indotti delle spese in conto capitale;
- degli effetti derivanti da spese disposte da leggi, contratti ed atti che obbligano giuridicamente l'ente e dalla manovra finanziaria che l'ente ha attuato sulle entrate e sulle spese;
- dei vincoli sulle spese e riduzioni dei trasferimenti erariali;
- dei vincoli disposti per il rispetto del saldo obiettivo di finanza pubblica e delle norme relative al concorso degli enti locali alla realizzazione degli obiettivi di finanza pubblica;
- della quantificazione del fondo crediti di dubbia esigibilità.

B) Riguardo alle previsioni di cassa:

Le previsioni di cassa sono attendibili in relazione all'esigibilità dei residui attivi e delle entrate di competenza e congrue in relazione al rispetto dei termini di pagamento con riferimento ai cronoprogrammi e alle scadenze di legge.

CONCLUSIONI E PARERE DELL'ORGANO DI REVISIONE

L'organo di revisione:

- ha verificato che il bilancio sia stato redatto nell'osservanza delle norme di legge, dello statuto dell'ente, dei principi previsti dall'articolo 162 del TUEL, dalle norme del D.Lgs. n. 118/2001 e dai principi contabili applicati n. 4/1 e n. 4/2 allegati al predetto decreto legislativo;
- ha rilevato la coerenza interna, la congruità e l'attendibilità contabile delle previsioni di bilancio;

esprime

parere favorevole all'approvazione del bilancio previsionale pluriennale 2020-2021-2022 e sui documenti allegati.

Aosta, li 30 dicembre 2019

I revisori dei conti:

dott. Dario Barone

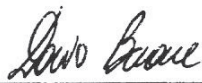

dott. Daniele Fassin



dott. Massimo Terranova

